688 إصابة جديدة ترفع الإجمالي إلى 44391 حالة

«الصحة»: 34586 متعافٍ من «كورونا».. و155 في العناية المركزة

عبدالله السند متحدثاً

أعلنت وزارة الصحة أمس شفاء 617 إصابة من مرض (كوفيد19–) خلال الـ24 ساعة قبل الماضية في دولة الكويت ليرتفع بذلك إجمالي عدد المتعافين إلى 34586.

وقالت الوزارة في بيان لها امس إنه تأكد تماثل تلك الحالات إلى الشفاء بعد إجراء الفحوصات الطبية اللازمة والخطوات المتبعة بهذا الشأن

وأعلنت وزارة الصحة امس تسجيل 688 إصابة جديدة بمرض كورونا المستجد (كوفيد–19) خلال الـ24 ساعة قبل الماضية ليرتفع بذلك إجمالي عدد الحالات المسجلة في البلاد إلى 44391 حالة فيما تم تسجيل 3 حالات وفاة إثر اصابتها بالمرض ليصبح مجموع حالات الوفاة المسجلة حتى امس 344 حالة.

وقال المتحدث الرسمي باسم الوزارة الدكتور عبدالله السند في بيان له إن جميع الحالات السابقة التي ثبتت إصابتها بالمرض من بينها حالات مخالطة لحالات تأكدت إصابتها وأخرى قيد البحث عن مصدر العدوى وفحص المخالطين لها.

وأوضح السند أن حالات الاصابة ال688 السابقة تضمنت 444 حالة لمواطنين كويتيين بنسبة بلغت 53ر64 في المئة و244 لغير الكويتيين بنسبة 47ر35 في المئة.

وأضاف أن المصابين حسب المناطق الصحية جاؤوا بواقع (194 حالة بمنطقة الأحمدي الصحية) و(173 حالة بمنطقة الجهراء الصحية) و(149 حالة بمنطقة الفروانية الصحية) و(91 حالة بمنطقة حولي الصحية) و(81 حالة بمنطقة العاصمة الصحية).

وعن أعلى المناطق السكنية من حيث تسجيل الإصابة بالفيروس فقد ذكر أنها جاءت على النحو التالي: (36 حالة بمنطقة العيون) و(33 حالة بمنطقة الرقة) و(31 حالة بمنطقة جابر العلي) و(30 حالة بمنطقة سعد العبدالله) و(29 حالة بمنطقة العبدلي) و(28 حالة بمنطقة الفروانية).

وفيما يخص آخر المستجدات في العناية المركزة لفت إلى أن عدد من يتلقى الرعاية الطبية في العناية المركزة 155 حالة ليصبح بذلك المجموع الكلي لجميع الحالات التي ثبتت إصابتها بمرض (كوفيد 19) وما زالت تتلقى الرعاية الطبية اللازمة 9461 حالة.

وحول مراكز الحجر الصحي المؤسسي بين أن مجموع من أنهى فترة الحجر الصحي المؤسسي الإلزامي خلال ال24 ساعة الماضية بلغ 44 شخصا وذلك بعد القيام بكافة الإجراءات الوقائية والتأكد من خلو جميع العينات من الفيروس على أن يستكملوا مدة لا تقل عن 14 يوما في الحجر الصحي المنزلي الإلزامي اعتبارا من تاريخ مغادرة مركز الحجر المؤسسي.

وذكر أن عدد المسحات التي تمت خلال ال24 ساعة الماضية بلغ 3240 مسحة مشيرا إلى أن مجموع عدد الفحوصات بلغ أكثر من 375524 ألف فحص.

وجدد السند الدعوة للمواطنين والمقيمين بمداومة الأخذ بكافة سبل الوقاية وتجنب مخالطة الآخرين والحرص على تطبيق استراتيجية التباعد البدني موصيا بزيارة الحسابات الرسمية لوزارة الصحة والجهات الرسمية في الدولة للاطلاع على الارشادات والتوصيات وكل ما من شأنه المساهمة في احتواء انتشار الفيروس.

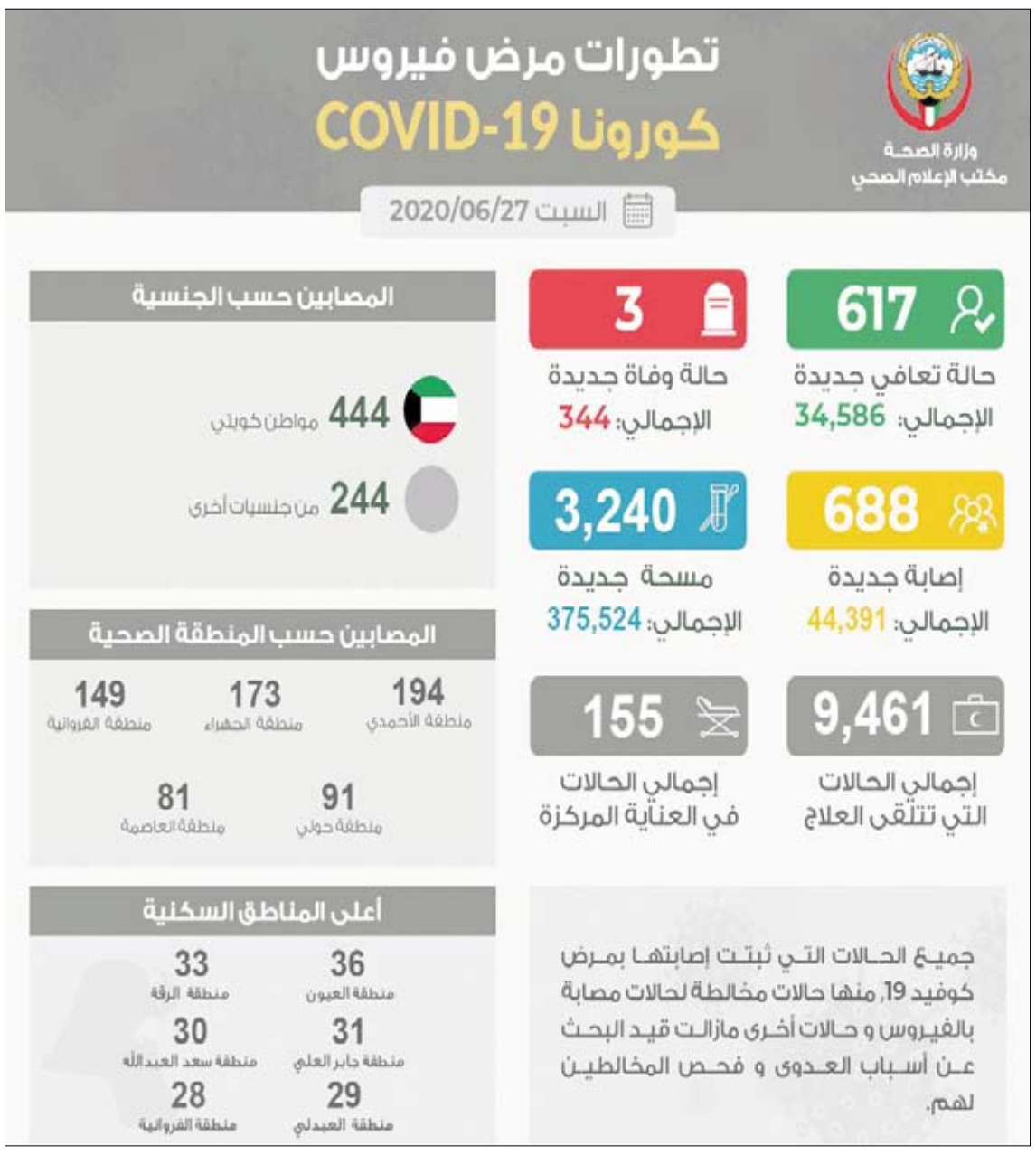

تطورات الإصابة بمرض كوفيد19

معهد الأبحاث: دراسة لتطوير أسطح مضادة لفيروس كورونا

يعكف معهد الكويت للأبحاث العلمية حاليا على دراسة تتعلق بتطوير منتجات تشمل على أسطح مضادة لفيروس كورونا المستجد (كوفيد19–) التي تتكون من عدد من الطبقات الرقيقة المصنعة من النفايات البلاستيكية الصلبة وطلاءات معالجه كيميائيا وحراريا من النفايات الفلزية.

وقال المعهد في بيان صحفي امس إن الفريق البحثي يضع حاليا اللمسات الأخيرة على هذا المشروع ليشمل أيضا عددا من المواد القابلة للتحلل الحيوي باستخدام الكيماويات المضافة والقابلة للتحلل بالرطوبة والضوء ما من شأنه تخفيف الأعباء المتعلقة بتراكم النفايات الصلبة على البيئة بعد استخدام المنتج.

وأضاف أنه تم تسجيل الملكية الفكرية لأعمال المشروع في مكتب براءات الاختراع والعلامات التجارية في الولايات المتحدة الأمريكية إلى حين إتمام عملية فحوصات مقاومة الفيروس لتلك الأسطح.

وبين أن المشروع تترأسه مديرة برنامج التكنولوجيا الحيوية الدكتورة فضيلة السلامين ويشرف عليه باحثان رئيسيان هما مدير برنامج التلوث البيئي والمناخ والناطق الرسمي للجنة الإعلامية العلمية الخاصة بفيروس كورونا في معهد الكويت للأبحاث العلمية الدكتور سلطان السالم والدكتور محمد الاسكندراني.

«كيمز»: فرص لتدريب الأطباء الكويتيين في الجامعات الكندية

د. فواز الرفاعي

أعلن الأمين العام لمعهد الكويت للاختصاصات الطبية (كيمز) الدكتور فواز الرفاعي توفر فرص للتدريب الطبي للأطباء البشريين الكويتيين العاملين لدى وزارة الصحة في الجامعات الكندية بحيث تبدأ البعثة في يوليو 2021.

وقال الرفاعي امس إنه سيتم استقبال طلبات الابتعاث إلكترونيا اعتبارا من اليوم الأحد وحتى نهاية يوم السبت الموافق 18 يوليو 2020.

وأضاف أنه تماشيا مع قرارات مجلس الوزراء وتوصيات وزارة الصحة فإن تقديم طلبات الالتحاق بالجامعات الكندية وللمرة الأولى سيكون إلكترونيا بالكامل ولا يتحتم على الطبيب زيارة المعهد لتسليم الطلب أو للحصول على شهادة إنهاء سنة التدريب التي يمكن طلبها عن طريق الموقع الإلكتروني ذاته وسترفع تلقائيا عند طلبها مع نموذج طلب الابتعاث كما سيحص الطبيب على نسخة منها عن طريق بريده الإلكتروني.

وأكد أنه على الأطباء المتقدمين لطلب الابتعاث ضرورة زيارة الموقع الإلكتروني (kims–scholarship.com) لمعرفة طريقة تقديم الطلب والاطلاع على أسماء الجامعات الكندية والتخصصات التي توفرها كل جامعة وشروط التقديم والمستندات المطلوبة إضافة إلى بعض الملاحظات المهمة.

وبين أنه بعد التأكد من استيفاء الطلبات للشروط سيتم إرسالها إلى مكاتب الدراسات العليا بالجامعات الكندية التي ستتواصل مع من وقع عليه الاختيار للتنسيق على كيفية إجراء المقابلات أو عند الحاجة لأي طلبات أو معلومات إضافية معربا عن تمنياته لجميع الأطباء بالتوفيق.

أعادت تدوير القروض المستردة 11 مرة بقيمة 57 مليون دولار

«الهيئة الخيرية» تغير حياة 366 ألف مستفيد للأفضل بـ 44 ألف مشروع في 32 دولة

م.بدر الصميط

فيما يحتفل العالم باليوم الدولي للمؤسسات المتناهية الصغر والصغيرة والمتوسطة في 27 يونيو تحت شعار « دعم الشركات الصغيرة خلال أزمة كوفيد 19–»، كشف المدير العام للهيئة الخيرية الإسلامية العالمية م. بدر سعود الصميط أن الهيئة استطاعت منذ تأسيسها في منتصف ثمانينيات القرن الماضي تمويل 43،877 مشروعاً صغيراً ومتناهياً في الصغر في 32 دولة عربية وآسيوية وأفريقية بصيغة القرض الحسن وذلك في إطار جهودها لمكافحة الفقر والجهل.

وقال الصميط في تصريح صحافي بهذه المناسبة التي تصادف 27 يونيو إن الهيئة تمكنت من تدوير المبالغ المستردة من القروض 11 مرة بقيمة 57 مليون دولار لشمول مستفيدين آخرين وضمان استمرارية برنامج الاقراض في مجال إنشاء ودعم المشاريع متناهية الصغر والمشاريع الصغيرة ، مشيراً إلى إن عدد الأسر المستفيدة من تلك المشاريع وصلت إلى 72،091 أسرة، بما يوازي 365،920 مستفيداً، وأن متوسط قيمة القرض للمشروع الواحد بلغ 1350 دولاراً.

وأوضح المدير العام أن الهيئة تنتهج أفضل الممارسات العالمية في قطاع التمويل الأصغر خصوصاً في عملية قياس الأثر ودوره في تحسين مستوى الأوضاع المعيشية والاقتصادية والصحية والتعليمية للفقراء والمحتاجين، مشيراً إلى إنها استحدثت نموذجاً لقياس التمكين الاقتصادي الذي يبين مدى التغيير في حياة المستفيدين قبل الحصول على الخدمات المالية وغير المالية وبعدها.

ولفت الصميط إلى إن المشاريع التنموية باختلاف حجمها تؤدي دوراً مهماً في تنمية اقتصاديات الدول الفقيرة والنامية؛ وتسهم في تقليل أعداد العاطلين عن العمل، وترفع من المستويات المعيشية للأسر المحتاجة والأسر الفقيرة والمهمشة، كما توفر السبل لتنمية قدرة هذه الشرائح على توفير مواردها الذاتية، واعتمادها على الاكتفاء الذاتي ووقايتها من العَوَز والفقر، وتأكيد احترام المجتمع لها ولقدراتها.

ونوه الصميط إلى إن برامج المشاريع التنموية تمثل إحدى الأدوات الفعالة التي تسعى الهيئة الخيرية للاستثمار فيها بغية تحقيق الأثر في تحسين نوعية حياة الفئات المستهدفة، موضحاً أن الهيئة اعتمدت التمكين الاقتصادي واحداً من أهدافها الاستراتيجية خلال الفترة من 2020–2024 تحت اسم «التمكين الاقتصادي لأصحاب الحاجة».

وأشار إلى إن الهيئة تتبنى في هذا السياق مجموعة من المبادرات التي من شأنها تحقيق ذلك الهدف الاستراتيجي عبر السعي لإيجاد حلول مالية مباشرة كعمليات الإقراض والتمويل من أجل إنشاء المشاريع الإنتاجية أو تطويرها، أو العمل على خلق حلول غير مالية كمراكز الأعمال وحاضناتها.

وأضاف الصميط كما تسعى الهيئة إلى رفع قدرات الفئات المستهدفة من خلال تسهيل وصولهم لمراكز ومعاهد التدريب المهني؛ وذلك لنقلهم من دائرة العوز والاحتياج الى دائرة الانتاج والاكتفاء، من خلال مشاريع متناهية الصغيرة تحمل سمة الاستدامة في المجتمعات الفقيرة وخصوصاً الأشد فقراً. وعن رسالته للمتبرعين بشأن أهمية المشاريع التنموية عوضاً عن نظيراتها التقليدية، قال الصميط إن المشاريع التنموية أثبتت جدواها وقدرتها الفعالة على إحداث الأثر في حياة الفئات المستهدفة من خلال تحسين جودة الحياة والتحول من انتظار المستفيدين للمساعدات الى الاعتماد على الذات من خلال دخل مستدام .

وتابع قائلاً: كما أنها تسهم في خلق فرص التوظيف الذاتي والتدريب والتأهيل ورفع القدرات والحد من البطالة، مشيراً إلى إن هذه المشاريع تساعد على خلق جيل يمتلك قدرات اقتصادية متنامية، فضلاً عن تلبية احتياجات الأسواق المحلية من المنتجات والسلع والخدمات، وتشجيع الاقتصاد الوطني.

وذكر الصميط أن البرنامج يركز على مشروعات متنوعة (تجارية، زراعية، صناعية، خدمية، إنتاجية) تعكس قدرات المستفيدين واحتياجات مجتمعاتهم، ومن أمثلتها تربية الأغنام والأبقار والدواجن والنحل، وصناعة العطور وأدوات النظافة، ومشاريع الحياكة والتريكو وبيع الملابس الجاهزة، وتصليح أجهزة الراديو والتلفزيون، وبيع القرطاسية والزهور وصناعات المعجنات والمخللات والمطاعم والبقالات وبيع الألبان والحلويات وغيرها

يشار إلى إن الجمعية العامة للأمم المتحدة أقرت هذا اليوم الدولي في 27 يونيو للمؤسسات المتناهية الصغر والصغيرة والمتوسطة من أجل توعية الجمهور باسهاماتها في التنمية المستدامة، وتقديرا للدور الذي تضطلع به تلك المؤسسات في انماء الاقتصادات المحلية والعالمية وخاصة في البلدان النامية.

وأحيا العالم، امس السبت، يوم المؤسسات متناهية الصغر والصغيرة والمتوسطة 2020 تحت شعار « دعم الشركات الصغيرة من خلال أزمة كوفيد – 19، لا سيما أن الأعمال التجارية الصغيرة ، بما في ذلك تلك التي تديرها النساء ورجال الأعمال الشباب ، هي الأكثر تضررا من التداعيات الاقتصادية للوباء.

بنك الطعام يدشن مشروع تسبيل المياه للعاملين بالخطوط الأولى

دشن البنك الكويتي للطعام والإغاثة أمس مشروع (مصرف تسبيل المياه) لدعم العاملين في الخطوط الأولى من وزارة الداخلية والمتطوعين في مختلف شوارع ومناطق البلاد فضلا عن المحتاجين والمتعففين في المحافظات الست بالتعاون مع الأمانة العامة للأوقاف.

وقال نائب رئيس مجلس إدارة البنك مشعل الأنصاري في تصريح صحفي إن هذا المشروع أحد أكبر المشاريع في المنطقة وتستفيد منه شريحة واسعة من المجتمع خصوصا في مناطق العزل الشامل التي تضم عددا كبيرا من العمال المحتاجين والمتعففين.

وأضاف الانصاري أن البنك يوفر مياها نظيفة مطابقة لأعلى المعايير العالمية وذلك في عبوات مبردة وجاهزة كي يستفيد منها الجميع ومن أجل المحافظة على تطبيق إجراءات الوقاية والسلامة وسط حرارة الجو المرتفعة.

وأوضح الأنصاري أن المشروع سينفذ من خلال سيارات بنك الطعام المتنقلة والمجهزة بأحدث أساليب التبريد اللازمة لتنفيذ هذا المشروع الخيري مبينا أن السيارات المجهزة تتنقل في أماكن ونقاط التفتيش الخاصة بالعاملين بوزارة الداخلية الذين يعملون في هذه الأجواء وتزويدهم بالماء البارد خصوصا في الأماكن الحيوية.

وأكد أن المشروع يعتبر نقلة نوعية في العمل الخيري والإنساني في المنطقة نظرا إلى الأساليب الحديثة التي يستخدمها بنك الطعام في إنجاح هذا المشروع.

ودعا أهل الكويت إلى دعم المشاريع الخيرية التي ينفذها البنك خصوصا في مثل هذا الوقت الاستثنائي الذي تعيشه البلاد من خلال التبرعات والمساعدات المالية.