243 بالفروانية و243 بالجهراء و176 بالأحمدي و150 بحولي و97 بالعاصمة

«الصحة»: 3286 مسحة مخبرية كشفت 909 إصابات جديدة بفيروس كورونا

أعلنت وزارة الصحة أمس الخميس، عن تسجيل 909 إصابات جديدة بمرض كورونا المستجد، خلال الـ24 ساعة قبل الماضية ليرتفع بذلك إجمالي عدد الحالات المسجلة في البلاد إلى 42788 حالة فيما تم تسجيل حالتي وفاة جديدتين إثر إصابتهما بالمرض ليصبح مجموع حالات الوفاة المسجلة حتى امس 339 حالة.

وقال المتحدث الرسمي باسم الوزارة الدكتور عبدالله السند، في المؤتمر الصحافي اليومي، إن جميع الحالات السابقة التي ثبتت إصابتها بالمرض من بينها حالات مخالطة لحالات تأكدت إصابتها وأخرى قيد البحث عن مصدر العدوى وفحص المخالطين لها.

وأوضح السند أن حالات الاصابة ال909 السابقة تضمنت 479 حالة لمواطنين كويتيين بنسبة بلغت 52.7 في المئة و430 حالة لغير الكويتيين بنسبة 47.3 في المئة.

وأضاف أن المصابين حسب المناطق الصحية جاؤوا بواقع (243 حالة بمنطقة الفروانية الصحية) و(243 حالة بمنطقة الجهراء الصحية) و(176 حالة بمنطقة الأحمدي الصحية) و(150 حالة بمنطقة حولي الصحية) و(97 حالة بمنطقة العاصمة الصحية).

وعن أعلى المناطق السكنية من حيث تسجيل الإصابة بالفيروس فقد ذكر أنها جاءت على النحو التالي: (60 حالة بمنطقة جليب الشيوخ) و(54 حالة بمنطقة سعد العبدالله) و(53 حالة بمنطقة تيماء) و(42 حالة بمنطقة القصر) و(32 حالة بمنطقة حولي) و(28 حالة بمنطقة الفروانية).

وفيما يخص آخر المستجدات في العناية المركزة لفت إلى أن عدد من يتلقى الرعاية الطبية في العناية المركزة 152 حالة ليصبح بذلك المجموع الكلي لجميع الحالات التي ثبتت إصابتها بمرض (كوفيد 19) وما زالت تتلقى الرعاية الطبية اللازمة 9082 حالة.

وحول مراكز الحجر الصحي المؤسسي بين أن مجموع من أنهى فترة الحجر الصحي المؤسسي الإلزامي خلال ال24 ساعة الماضية بلغ 106 أشخاص وذلك بعد القيام بكافة الإجراءات الوقائية والتأكد من خلو جميع العينات من الفيروس على أن يستكملوا مدة لا تقل عن 14 يوما في الحجر الصحي المنزلي الإلزامي اعتبارا من تاريخ مغادرة مركز الحجر المؤسسي.

وذكر أن عدد المسحات التي تم القيام بها خلال ال24 ساعة الماضية بلغت 3286 مسحة مشيرا إلى أن مجموع عدد الفحوصات بلغ أكثر من 368510 ألف فحص.

وجدد السند الدعوة للمواطنين والمقيمين بمداومة الأخذ بكافة سبل الوقاية وتجنب مخالطة الآخرين والحرص على تطبيق استراتيجية التباعد البدني موصيا بزيارة الحسابات الرسمية لوزارة الصحة والجهات الرسمية في الدولة للاطلاع على الارشادات والتوصيات وكل ما من شأنه المساهمة في احتواء انتشار الفيروس.

وكانت وزارة الصحة الكويتية أعلنت أمس بلوغ عدد حالات الشفاء من مرض (كوفيد 19) 33367 حالة بعد تعافي 558 إصابة خلال الساعات ال24 قبل الماضية.

د. عبدالله السند متحدثا

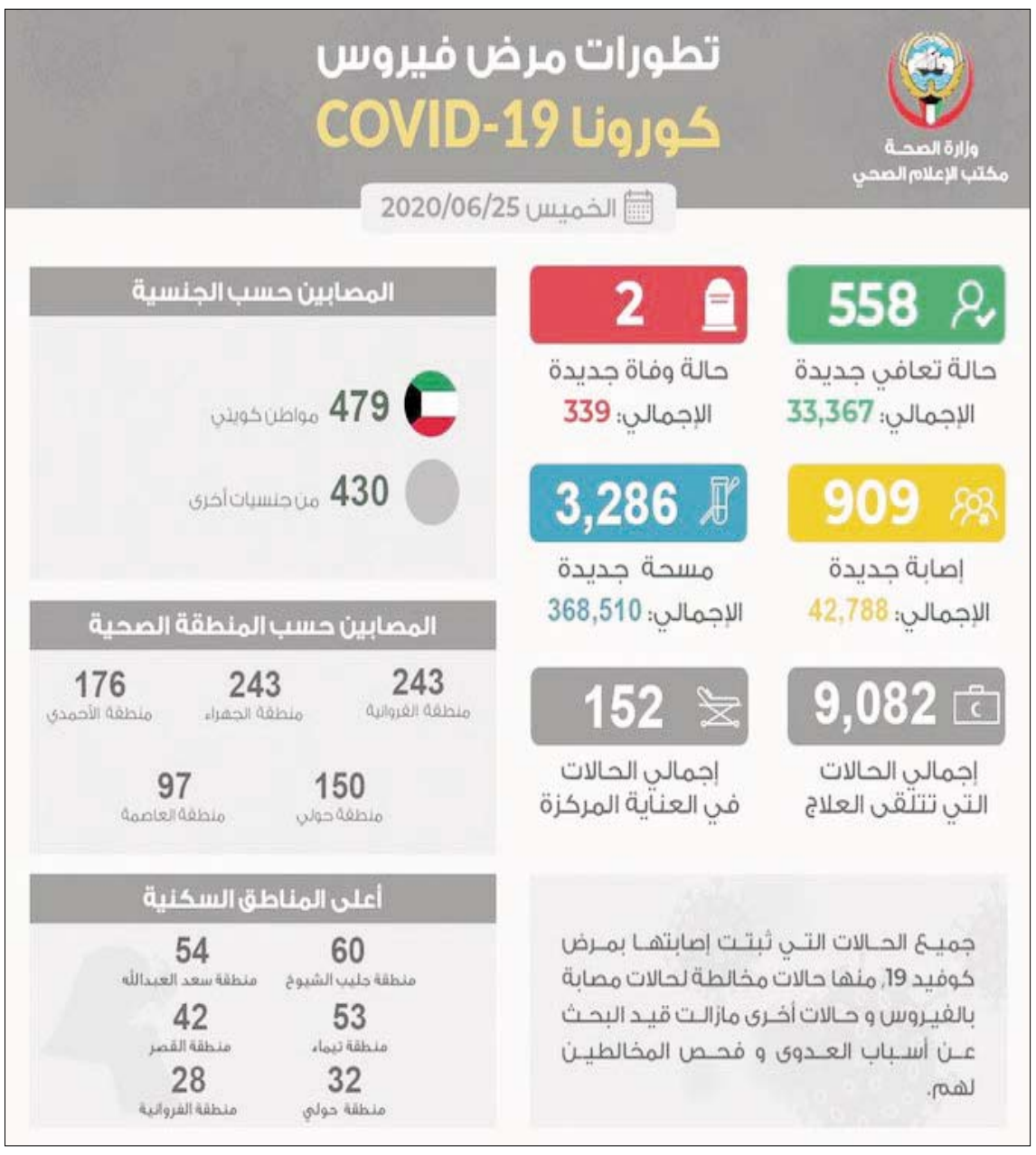

تطورات الإصابة بمرض كوفيد19

«التسجيل العقاري» تنشر إحصائيات المحافظات الأكثر تداولاً لمبيعات العقارات خلال أزمة كورونا

نشرت إدارة التسجيل العقاري إحصائية لحركة تداول العقار في المحافظات المختلفة خلال شهري ابريل ومايو 2020 خلال أزمة كورونا كوفيد 19.

وبينت الاحصائيات حجم التعامل بالمليون دينار فيما يخص بيع العقارات الاستثمارية والسكنية والتجارية في محافظات حولي والفروانية والعاصمة والاحمدي باجمالي يزيد عن 36 مليون دينار خلال الشهرين الماضيين فقط.

وكانت أعلى المبيعات من نصيب محافظة الاحمدي حيث بلغ عدد المبايعات في السكن الخاص 25 مبايعة بقيمة اجمالية 7 مليون و534 الفا و750 دينارا. تلتها محافظة العاصمة حيث بلغ عدد المبايعات فيما يخص فئة العقار الخاص خلال الفترة من 19 ابريل وحتى 30 ابريل 18 مبايعة بقيمة اجمالية 7 مليون و 124 الفا و75 دينارا. فيما احتلت الفروانية وحولي الاعلى مبيعا في التجاري حيث بلغ عدد مبايعات الاستثماري في محافظة الفروانية خلال الفترة من 3 مايو الى 30 مايو 5 مبايعات باجمالي 8 مليون و 875 الف دينار كويتي. بينما بلغ عدد المبيعات في محافظة الفروانية ايضا خلال الفترة من 19–30 ابريل مبايعة واحدة بقيمة اجمالية 6 مليون دينار كويتي. وبلغ اجمالي مبيعات الاستثماري في محافظة حولي خلال الفترة من 3 30– مايو مبايعة واحدة باجمالي 4 مليون و400 الف دينار كويتي.

واخيرا فيما يخص السكن الاستثماري فقد بلغ عدد المبايعات في محافظة حولي خلال الفترة من 19–30 ابريل 5 مبايعات باجمالي 2 مليون و282 الف 586 دينار كويتي.

لجنة تحقيق في تجاوزات «الخدمات التمريضية»

كشفت مصادر مطلعة أن وزارة الصحة من خلال تحقيقاتها في التجاوزات المالية بمنطقة الصباح الطبية التخصصية، اكتشفت عدد كبير من الحالات لمرضين غير مستحقين للبدلات المالية.

وجاءت هذه النتائج بعد أن قامت رئيسة التمريض السابقة والتي تم نقلها مؤخرا بالنظر في حالات الشكاوى المتكررة من قبل المرضين بسبب حرمانهم من بدلات واستحقاق آخرين لها ما دعاها إلى تفحص مدى استحقاق المرض من عدمه وعلى الفور اكتشفت الحالة التي هربت، بالإضافة إلى حالات أخرى تتقاضى بدلات دون وجه حق وآخرين محرومين منها.

ويقدر عدد الحالات التي تم اكتشافها أكثر من 300 حالة وعلى الفور تم رفع الأمر إلى المسؤولين في المنطقة وإحالة الملف كاملا إلى الجهات المعنية في الوزارة.

وكان وكيل وزارة الصحة الدكتور مصطفي رضا، أصدر قرارا إداريا بتشكيل لجنة للتحقيق في التجاوزات الإدارية بقطاع الخدمات التمريضية في منطقة الصباح الطبية التخصصية، وصرف بدلات بدون وجه حق لبعض أفراد الهيئة التمريضية بالمنطقة، مع اقتراح الآلية اللازمة لتطوير الخدمات التمريضية بمستشفيات ومراكز منطقة الصباح الطبية التخصصية، لتلافي تلك التجاوزات مستقبلا، ويترأس اللجنة الوكيل المساعد للشؤون القانونية بالوزارة.

خلال ندوة افتراضية شارك فيها مسؤولون ورؤساء منظمات مجتمع مدني

البابطين: بتوجيهات سامية الكويت ساهمت بـ 60 مليون دولار لتمويل أبحاث مكافحة «كورونا»

عقدت مؤسسة عبدالعزيز سعود البابطين الثقافية ندوة افتراضية بعنوان «التضامن في سياق كوفيد19.. قيمةٌ أساسيةٌ لمواجهة الوباء»، شارك فيها شخصيات سياسية ورؤساء منظمات مجتمع مدني ومسؤولين من عشر دول حول العالم.

وألقى رئيس المؤسسة عبدالعزيز سعود البابطين كلمة الافتتاح وقال من خلالها: لقد مرّ على البشرية في عصورها المختلفة الكثيرُ من الأوبئة والأمراض المعدية التي تَتفشّى سريعًا. وَهذا العام دَاهم البشَريةَ، وفي كل أرجاء العالم، الوباءُ الخطيرُ سريعُ العدوى كوفيدَ 19، وقد أصاب في أشهر قليلة أكثرَ من تسعة ملايينَ من البشر وتجاوزَ عددُ ضحاياه نصفَ المليون حتى الآن. ولم يقتصر الأمرُ على هذا الحدِّ بل دمرّ اقتصادات العديدَ من الدول، وأصبح عشراتُ الملايين بلَا وظائفَ فتشرّدوا وجاعَ آخرون وظلوا بلاَ عائل وبلا نصير.

ودعا البابطين إلى ضرورَة أن تنسجمَ كلُّ الجهود الخيرة من أجل العمل على أساس قيمة التَضامن السامية، وتوحيد الصفوف في هَذا السياقَ للحد من انتشاره ومن آثاره المدمرة. وقدم البابطين شرحاً لضيَوف الندوةَ من دول العالم عن أهم الجهود التضامنية في دولة الكويت، ثم ثانيًا عن جهود مؤسسةَ عبدالعزيز سعود البابطين الثقافية في نفسَ السَياق، فقال:

لقد بادرتْ دولةُ الكويت بتوجيه من قائد العمل الإنساني سموِّ الشيخ صباحَ الأحمد، في إطَار الجهود الدولية، بالتعاون مع منظمة الصحة العالميةَ، لاحتواء انتشار وَباء فيروسَ كوفيد 19 وذلك بتقديم دعم مَاليٍّ لمنظمة الصحة العالمية، حيثُ قرر مَجلسُ الوزراء تقديمَ مَبلغ 60 مليون دولار وذلك مساهمةً من دولة الكويت في تمويل أبحاث مكافحة الوباء التزامًا منها بواجباتها الإنسَانية. وقد أشاد بذلك مديرُ المنظمة فَي مؤتمر صحفي مؤكّدًا أنّ دولةَ الكويت قدَمتْ أكبرَ وأهمَّ دعم لتمويل برامج الاستجابة للتصدي لهذا الوباءَ.

وأَوضح البابطين بأنه على الصعيد المحلي داخَل الكويت، لم يحدثْ تمييزٌ بين المواطن والمقيم، وظلت الكويتُ كما عهدناها في العَدل والمساواة الإنسانية بين الجميع على أرضَها، وكانَ صاحبُ السَمو قد شكر في خطابين تاريخيين، في شهري إبريل ومايو، المقيَمينَ والمواطنينَ دون استثناء. وأضاف البابطين: أذكُر أيضًا على سبيل المثال ما قامت به جمعيةُ الهلال الأحمر الكويتي من دور فاعل في تقديمَ الهبات العينية للمقيمينَ في الكَويت الذين تَضرَروا من تَوقّف أنشطتهم الاقتصادية. وفي نفس السياق التضامني الفريد من نوعه قامت حكومةُ الكويت بإجلاء رعَايا الدول العالقينَ في الكويت إلى بلدانهم في مئات الرحلات مجانًا على متن الخطوط الجوية الكويتيةَ وغيرها، وقامتَ أيضًا بأكبر عمليةَ إجلاء في تاريخَها لكل المواطنينَ الكويَتيين المقيمينَ في الخارج، حتى إن مواطنًا كويتيًا كان عالقًا في السنغال تم إرجاعُه إلى الكويت سالمًا معافى.

وتحدث البابطين عن مبادرة جاءت باسم «فزعة الكويت» فقال: لقد انطلقت منذُ شهر مارس الماضي حملةٌ أُطلق عليها اسم (فزعة الكويت)، نَظّمتها الهيئةُ الخيريةُ الإسلاميةُ العالميةُ بالتعاون مع أكثرَ من 40 جمعيةً خيريةً كويتيةً لدَعم الجهود الحكومية في مواجهة هذا الوباء. وقد أعلنت وزارةُ الشؤون الاجتماعية أنَّ حملةَ (فزعة الكويت) جمعتْ تبرعات بلغت أكثرَ من 30 مليون يورو تم جمعُها من الخَيِّرينَ من أبناء الشعب الكويتي الذي جُبِل على عمل الخير ومساعدةَ المحتاجين.

وتَحسُنُ الإشارةُ أيضًا أنّ الجمعيات الخيريةَ الكويتيةَ نفذتْ عددًا من المبادراتَ الإنسانية القَيّمة، استفاد منها آلافُ العمالَ في مناطقَ الحَظر والعزل من خلال الدعمَ العيني للعَديد من الأسر والأفراد.

وأكد البابطين بأن هَناك آلافُ المتطوعينَ من أبناء الكويت وبناتها ومن المقيمين مازالُوا يعملون بكل ما يستَطيعون وفي أصعب الظروف لخدمة المواطنين والمقيمين في الكويت عَلى حدٍّ سواء وأخصُّ بالذكر وزارةَ الصحة ووزارةَ الداخلية.

وحوَل مؤسسة عبدالعزيز سعود البابطين الثقافية أشار البابطين إلى أن المؤسسة قامت بدَورها الإنساني في سياق هذا المدِّ التضامني، فداخل الكويت ساهمنا في حملة «فزعة الكويت» بدعم ماليّ، كما ساهمنا في جهود الجمعيات الخيرية بهبات عينية لسنا في حاجة إلى تفَصيلها لأننا نَعتبر كل ذَلك من باب الواجب الإنسانيِّ والأخلاقيِّ والديني.

وأكمل: أما على صعيد الجهود الدولية فقد قدمنا الدعمَ الماليَّ للمفوضية السَامية للأمم المتحدة لشؤون اللاجئين فيَ مكتب الكَويت، وقد حَرصتُ شخصيًا على متابعة أوضاع الطلبة الذين تقوم المؤسسةُ بتدريسَهم، وهم أكثرُ مَن 500 طالب وطالبة، في العديد من الدول مثل الصومالَ ومصر وإيطاليا وهولندا وإنجلترا، وواصلت مؤسستُنا صرفَ منحهم الشهرية وتم مضاعفتُها للبعض حَتىَ يتمكنوا من دعم عائلاتهم في بلدانهم. وسنجددُ في الأيام القادمةَ دعمَنا للطلبة السوريين وغيرهم من اللاجَئين في أوروبا وهم يدرسون فيَ جامعة لشبونة ضمنَ آلية الاستجابة السريعة للتَعليم العالي التيَ يديرُها الرئيس سمبَايو وكان ذلك بطلب منه. وعلى صعيد آخر قال البابطين: لقد أكدنَا الالتزامَ، في هذا الظرف الاقتصاديِّ الصعب، بالمنتدى العالميِّ للسلَام العادل في موعده أي في يومي 5–6 نوفَمبر 2020 بمالطا وبإشراف ورعاية من السيد الرئيس جورج فيلا، وسيَكونُ ذلكَ حدثًا بارزًا نستضيفُ فيه حوالي 500 ضيف. وإن شاء الله سلنتقي جميعًا في هذا المنتدى. وأرجو من الله أن نكونَ في ذلك التاريخ قد استطعنا القضاءَ على هذا الوباء الذي يُفرّقُنا اليوم. وفي ختام الندوة الافتراضية شكر البابطين المتحدثين على إثراء هذه الندوة بتجاربهم المختلفة، وقال: أرجو لكم جميعًا السلامةَ وأدعو الله أن ننتصرَ جميعًا على هذا الوباء.

عبدالعزيز سعود البابطين

«الرازي» و«ابن سينا» يفعلان خدمة حجز المواعيد بـ«الواتساب»

فعلت مستشفى الرازي ومركز شيخان الفارسي للعظام خدمة الواتساب لحجز مواعيد العيادات الخارجية.

وقالت المستشفى في بيان لها، إن تفعيل هذه الخدمة جاء بناء على التعميم الوزاري رقم 68، والذي ينص على تشغيل العيادات الخارجية مع الالتزام بالاشتراطات الصحية، وتحقيق مبدأ التباعد الجسدي وتجنب الازدحام. وأوضحت المستشفى أن هذه الخدمة ستبدا من يوم الأحد وحتى الخميس من الثامنة صباحا وحتى الواحدة ظهرا.

وأشارت إلى المرضى المترددين عليهم إرسال صورة البطاقة المدنية ورقم الملف واسم الطبيب المعالج ورقم الهاتف، أما المرضى الجدد فعليهم إرسال صورة البطاقة المدنية وصورة التحويل ورقم الهاتف.

من جانبها، فعلت مستشفى ابن سينا الخدمة ذاتها لحجز المواعيد في جميع المراكز التابعة لها، ومن بينها عيادات مركز البابطين للحروق وجراحات التجميل، ومركز البحر للعيون، ومركز حامد العيسى لزراعة الأعضاء في قسمي الجراحة والباطنية، ومركز الكويت للجراحات الإشعاعية. كما تم تفعيل الخدمة في وحدة الجهاز العصبي وعيادة الألم وعيادة الطب النفسي وجراحة المخ والأعصاب وجراحة الأطفال ووحدة تخطيط العضلات والأعصاب وجراحة المسالك البولية والجراحة العامة في مستشفى ابن سينا.

فتح تظلمات الأعمال الممتازة في «المواصلات» الاثنين المقبل

أصدرت وكيلة وزارة المواصلات المهندسة خلود الشهاب قرارا بفتح باب التظلمات لموظفي الوزارة من قرار الأعمال الممتازة وذلك يوم الاثنين المقبل ولمدة 60 يوما من الساعة 9 صباحا إلى الواحدة ظهرا في إدارة الشؤون القانونية – المبنى الرئيسي – الدور الثاني بقسم التظلمات.

وأوضح القرار ان المستندات المطلوبة ترسل على الايميل: legaloffice@moc.gov.kw، وهي مستخرج عدد الأيام الفعلية من الشؤون الإدارية ومستخرج حديث للسيرة الذاتية، بالإضافة إلى صورة من البطاقة المدنية وتعبئة نموذج التظلم المعد من الإدارة القانونية مع مستخرج كشف البصمة عن 2019.