مانشستر يونايتد وتشيلسي وأرسنال يتقدمون في كأس الاتحاد الإنجليزي

استمتع أولي جونار سولشار مدرب مانشستر يونايتد بفوزه الخامس على التوالي منذ توليه المسؤولية إذ تغلبت تشكيلة احتياطية للفريق 2 –صفر على ريدينج المتعثر في الدرجة الثانية في الدور الثالث لكأس الاتحاد الإنجليزي لكرة القدم السبت.

وأرسلت ركلة جزاء من خوان ماتا بالإضافة إلى هدف روميلو لوكاكو، في أول ظهور له في التشكيلة الأساسية مع سولشار، في الوقت المحتسب بدل الضائع للشوط الأول يونايتد إلى الدور الرابع وسينضم إليه تشيلسي حامل اللقب الذي انتصر –2صفر على نوتنجهام فورست المنتمي للدرجة الثانية.

وتأهل أرسنال صاحب الرقم القياسي بالفوز باللقب 13 مرة إلى الدور ذاته بعدما أحرز الشاب جو ويلوك البالغ عمره 19 عاما هدفين ليفوز –3صفر على مستضيفه بلاكبول المنافس في الدرجة الثالثة.

وقدم يونايتد الفائز باللقب 12 مرة أداء متواضعا باستاد أولد ترافورد وأثار ريدينج الإعجاب لكن الفريق حافظ على البداية الرائعة للمهاجم السابق سولشار الذي جاء بعد إقالة جوزيه مورينيو الشهر الماضي.

وأصبح سولشار أول مدرب يبدأ عهده مع يونايتد بالفوز في أول خمس مباريات منذ مات بازبي.

وقال "قدمنا أداء أفضل كثيرا في الماضي لكن لا يمكن أن تطلب أداء استعراضيا في كل مرة وبالتغييرات التي قمت بها لا يمكن أن نلعب بالإيقاع والسلاسة المتوقعين".

وكانت ثنائية ألفارو موراتا في الشوط الثاني كافية لتأهل تشيلسي الذي نال اللقب في الموسم الماضي بالفوز على يونايتد في النهائي.

وأهدر مواطنه الإسباني سيسك فابريجاس، الذي بدا أنه خاض آخر مباراة مع تشيلسي قبل انتقاله المتوقع إلى موناكو، ركلة جزاء في الشوط الأول في وداع مفعم بالمشاعر في ستامفورد بريدج.

وحقق جيلينجهام المنتمي للدرجة الثالثة أكبر مفاجأة حتى الآن عندما صعق كارديف سيتي المنافس في الدوري الممتاز –1صفر بهدف إيليوت ليست المتأخر.

وبلغ أكرينجتون ستانلي، المنافس في الدرجة الثالثة أيضا، الدور الرابع بانتصاره –1صفر على إبسويتش تاون البطل السابق والذي ودع البطولة من الدور الثالث للمرة التاسعة على التوالي.

وسقط هدرسفيلد تاون المنتمي للدوري الممتاز –1صفر أمام بريستول سيتي المنافس في الدرجة الثانية.

وأحرز جوردان أيو هدفا قبل أربع دقائق من النهاية ليقود كريستال بالاس لفوز صعب –1 صفر على جريمسبي تاون المنافس في الدرجة الرابعة والذي لعب بعشرة لاعبين منذ الدقيقة الثانية بعد طرد أحد لاعبيه.

وانضم إلى يونايتد في الدور الرابع وست هام يونايتد الذي تغلب –2صفر على برمنجهام سيتي المنافس في الدرجة الثانية باستاد لندن في أول ظهور لسمير نصري مع فريقه الجديد وبعد انتهاء فترة إيقافه لمدة 18 شهرا بسبب تناول المنشطات.

ووضع النمساوي ماركو أرناوتوفيتش وست هام في المقدمة لكنه خرج في وقت لاحق بسبب الإصابة. وأضاف بديله اندي كارول الهدف الثاني في الوقت المحتسب بدل الضائع.

وانتصر بيرنلي المتعثر في الدوري الممتاز بصعوبة –1صفر على بارنسلي المنتمي للدرجة الثالثة في مباراة شهدت واقعة غريبة بسبب حكم الفيديو المساعد الذي سيتم استخدامه في تسع من 32 مباراة في الدور الثالث.

وحصل بيرنلي على ركلة جزاء بعد تدخل ضد ماتي فيدرا ومع ركضه لتسديد الكرة أوقف الحكم سايمون هوبر اللعب وألغى الركلة بعد تدخل حكم الفيديو المساعد بسبب وجود تسلل قبل احتسابها.

وحسم كريس وود الفوز لبيرنلي من ركلة جزاء في الدقيقة الثانية من الوقت المحتسب بدل الضائع.

تسعة تغييرات

وأدخل سولشار تسعة تغييرات على التشكيلة التي فازت على نيوكاسل يونايتد الأسبوع الماضي وظهر عدم الانسجام على أداء فريقه إذ نجح ريدينج في مجاراته.

واعتقد فريد، في ظهور نادر في التشكيلة الأساسية، أنه منح يونايتد التقدم في منتصف الشوط الأول لكن الحكم ألغى الهدف بداعي التسلل رغم وجود تدخل ضد ماتا في بداية اللعبة.

وتدخل حكم الفيديو المساعد ليحتسب الحكم ستيوارت أتويل ركلة جزاء نفذها الإسباني ماتا بنجاح.

واتيحت بعض الفرص لريدينج قبل الهدف وبعده إذ فشل اندي يادون ودانيي لودر في هز الشباك وحسم يونايتد الفوز عندما مرر أليكسيس سانشيز كرة إلى لوكاكو الذي راوغ الحارس ووضعها في المرمى.

وقال سولشار عن لوكاكو "حصل على راحة خلال فترة عيد الميلاد وبدأ يستعيد لياقته البدنية".

وأضاف "كان بحاجة للمشاركة لمدة 90 دقيقة لكني أعتقد أنه استلم الكرة بشكل رائع بعد تمريرة مذهلة من أليكسيس الذي صنع هدفا للمرة الثانية في مباراتين وهو أمر إيجابي".

وفاز برايتون اند هوف ألبيون 3–1 على بورنموث في مواجهة بين ثنائي الدوري الممتاز. وأحرز أنطونيو كنوكير وايف بيسوما وفلورين أندوني ثلاثية برايتون.

وانتصر وست بروميتش ألبيون –1صفر على ويجان أثليتيك الفائز باللقب في 2013 فيما تعادل شروسبيري تاون 1–1 مع ستوك سيتي الذي هبط من الدوري الممتاز في نهاية الموسم الماضي.

كما تعادل شيفيلد وينزداي بدون أهداف مع لوتون تاون.

وأحرز إيفرتون هدفين في أول 14 دقيقة ليفوز 2–1 على لينكولن سيتي متصدر الدرجة الرابعة وتعادل ساوثامبتون 2–2 مع ديربي كاونتي الذي يقوده المدرب فرانك لامبارد ويسعى للعودة لدوري الأضواء.

واحتاج نيوكاسل يونايتد إلى ركلة جزاء متأخرة من مات ريتشي ليتعادل مع بلاكبرن روفرز ويضمن خوض مباراة إعادة.

وسقط نوريتش سيتي صاحب المركز الثاني في الدرجة الثانية –1صفر أمام بورتسموث بهدف في الوقت المحتسب بدل الضائع.

أرسنال يتخطى بلاكبول

كما حقق آرسنال فوزًا كبيرًا على مضيفه بلاكبول، بثلاثة أهداف دون رد.

وأحرز أهداف آرسنال كل من جوزيف ويلوك هدفين في الدقيقتين 11 و37، بينما سجل أليكس إيوبي الهدف الثالث في الدقيقة 82.

دخل أوناي إيمري، مدرب آرسنال، المباراة بتشكيل يشهد تغييرات كثيرة، حيث أشرك العديد من البدلاء بالفريق، في ظل ضعف المنافس.

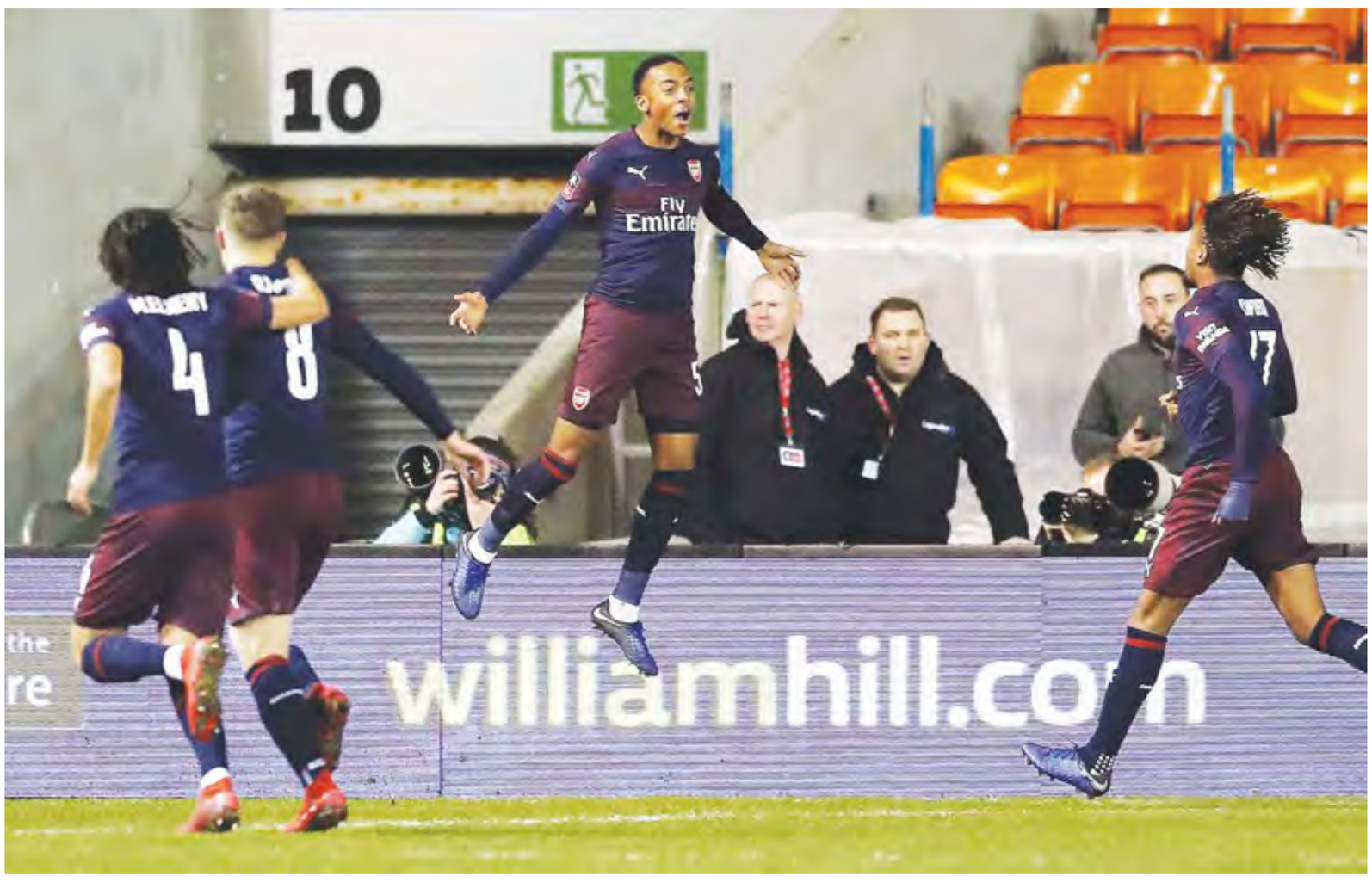

فرحة لاعبي أرسنال

مفاجآت عديدة في مواجهات دور الـ64 بكأس فرنسا

شهدت مواجهات دور الـ64 بكأس فرنسا لكرة القدم التي أقيمت السبت، مفاجآت عديدة بخروج ثلاثي الدرجة الأولى "الليغ آ" آنجيه ونيم أوليمبيك ومونبلييه على يد فيرى شاتيون وليون لا دوشير وإنتينتي على الترتيب.

وكانت أولى المفاجآت على ملعب هنري لونغاوت عندما ساهم هدف مامادو ساكو في الدقيقة 51 في تأهل فريقه فيرى شاتيون، الدرجة السادسة، لدور الـ32 على حساب آنجيه.

ولم يسلم العريق مونبلييه أيضا من مفاجآت الكأس عندما وجد نفسه خارج البطولة بالخسارة خارج الديار أيضا على يد إنتينتي، الدرجة الثالثة، بهدف قاتل في الدقيقة الأخيرة حمل توقيع ماثيو جيران.

كما خرج أيضاً نيم أوليمبيك من البطولة مبكراً بخسارة ثقيلة بثلاثية دون رد أمام ليون لا دوشير، الدرجة الثالثة.

وتأهل لدور الـ32 أيضاً كل من كروا فوتبال، الدرجة الخامسة، وماريتيان جينياك، الدرجة الثالثة، وباستيا، الدرجة الخامسة، وليزيربيي، الدرجة الرابعة، وأميان وبيرجراك بيرجورد، الدرجة الرابعة، ونانسي، الدرجة الثانية، وأرليان، الدرجة الثانية، وجانجون.

وكان نانت أول من حجز مقعده في دور الـ32 بفوز الكبير الجمعة على شاتورو، الدرجة الثانية، بأربعة أهداف لواحد.

وحجز أولمبيك ليون مقعده في دور الـ32 بكأس فرنسا، بعد أن اكتفى بالفوز بثنائية نظيفة على حساب مضيفه بورج فوت، من الدرجة الخامسة.

وانتظر ليون حتى الدقيقة 59 من أجل افتتاح باب التسجيل في الدقيقة 59 بواسطة مارتن تيريير.

ثم أكد فيرلاند ميندي تأهل ليون بهدف ثان في الدقيقة 77.

لقطة من مباراة ليون وبورج فوت في كأس فرنسا

كلوب يقلل من فرص إجراء تعاقدات شتوية

قال الألماني يورجن كلوب، المدير الفني لليفربول الإنجليزي، إنه من غير المرجح أن يبرم ناديه صفقات شتوية، رغم مغادرة ناثانيل كلاين ودومينيك سولانكي، ثنائي الريدز إلى بورنموث.

وعندما سئل كلوب عن إمكانية إجراء تعاقدات شتوية قال في تصريحات نقلتها شبكة "ESPN" العالمية: "ربما لا".

وتحدث كلوب عن رحيل كلاين وسولانكي، موضحا: "إن حالة كل منهما تختلف تماما عن الآخر، أعتقد أن دومينيك كان من حقه أن يذهب، كان لديه سوء حظ وتعرض لبعض الإصابات، وفي فترة أخرى كان لدينا العديد من الخيارات، لقد تدرب جيدًا ولكنك لا تستطيع أن تثق فقط بهذه الفترة من التدريبات خاصة في تلك الفئة العمرية".

وأضاف: "في تشيلسي لم يلعب كثيرًا لذا كان يحتاج للعب كرة القدم، بورنموث قدم عرضًا جيدًا وفرصة صريحة له من أجل اللعب بشكل مستمر".

وتابع: "علينا أن نسأل أنفسنا، هل سيكون وضعه أفضل في النصف الثاني من الموسم؟ ربما نعم. سنحافظ على سياسة التوقيع مع اللاعبين الشبان لكننا لن نقف في طريقهم عندما تكون أمامهم فرصة أفضل".

وعن حالة كلاين الذي أعير لبورنموث، قال: "كمدرب، أن يكون لديك خيار مثله فهذا أمر جيد، إنه يريد اللعب ولقد طلب الرحيل ووافقت على ذلك، لدينا خيارات أخرى أصغر سنًا". وأكد كلوب أن جو جوميز، ما زال يعاني من إصابة ولن يكون قادرًا على المشاركة في مباراة وولفرهامبتون في كأس الاتحاد الإنجليزي غدا".

وقال: "جوميز يتحسن ولكنه لم يشارك معنا حتى الآن، جويل ماتيب أقرب للمشاركة، لست متأكدًا ولكنني آمل ذلك، بالتأكيد سيمون مينيوليه سيلعب، يمكنني أن أكتب كتابًا عن الأشياء الجيدة التي يمكن أن أقولها عنه".

وأردف: "يجب علينا إجراء تغييرات خاصة أننا مررنا بفترة مكثفة، لا أعرف كم عدد التغييرات ولكن علينا أن نفعل ذلك، ليس هناك فرصة لأي شيء آخر".

ويفكر كلوب في ضم المدافع الشاب كي جانا هوفر، صاحب الـ16 عام ليكون مع الفريق في مباراته اليوم الإثنين أمام وولفرهامبتون، وقال: "إنه أحد اللاعبين من أجل المستقبل، لكنني لا أعرف ما سنفعله معه في المباراة".

يورجن كلوب لا يرغب في دخول سوق الانتقالات الشتوية

تورونتو يسقِط ميلووكي والثلاثيات تنقذ ووريرز في الـ«NBA»

أسقط تورونتو رابتورز مضيفه ميلووكي باكس في قمة المنطقة الشرقية في دوري كرة السلة الأميركي للمحترفين السبت، بينما أنقذ ستيفن كوري والرميات الثلاثية، بطل الموسمين الماضيين غولدن ستايت ووريرز من الخسارة أمام مضيفه ساكرامنتو كينغز. وفاز تورونتو على ميلووكي 123–116، بينما تفوق غولدن ستايت على ساكرامنتو 127–123 في مباراة شهدت تحقيق الرقم القياسي لعدد الرميات الثلاثية، بينما أنهى بورتلاند ترايل بلايزرز سلسلة انتصارات ضيفه هيوستن روكتس ونجمه جيمس هاردن، بالتغلب عليهما 110–101.

وأنهى تورونتو ثاني ترتيب المنطقة الشرقية، القمة ضد المتصدر ميلووكي بفوز صعب بفارق سبع نقاط، في معركة بين النجوم انتهت لصالح كاوهي ليونارد وباسكال سياكام، على حساب اليوناني يانيس أنتيتوكونمبو.

وسجل كل من ليونارد وسياكام 30 نقطة لتورونتو، وأضاف الأول ست متابعات وست تمريرات حاسمة، والثاني أربع تمريرات وثلاث تمريرات، بينما ساهم زميلهما فريد فانفليت بـ21 نقطة وخمس متابعات وثماني تمريرات. ولصالح ميلووكي، سجل أنتيتوكونمبو 43 نقطة مع 18 متابعة وأربع تمريرات حاسمة، وأضاف مالكوم بروغدون 15 نقطة.

وتجاوز تورونتو خسارته أمام سان أنتونيو سبيرز 107–125 الخميس، وحقق السبت فوزه الـ29 هذا الموسم مقابل 12 هزيمة، وبقي ثانيا في المنطقة الشرقية خلف ميلووكي الذي تلقى خسارته الـ11 مقابل 27 فوزا.

وكانت هذه الخسارة الأولى لميلووكي بعد خمسة انتصارات متتالية، آخرها الجمعة بنتيجة كبيرة على أتلانتا هوكس 144–112.

وفي مباراة أخرى طبعتها الرميات البعيدة المدى، أنقذ كوري فريقه غولدن ستايت من خسارة ثانية متتالية، بتسجيله 42 نقطة في سلة ساكرامنتو كينغز، 20 منها في الربع الأخير، ليقود فريقه للفوز بفارق بسيط.

وتمكن كوري، أفضل لاعب في الدوري مرتين، من تسجيل عشر رميات ثلاثية من أصل 20 محاولة، من ضمن 21 ثلاثية ناجحة لفريقه (من 47 محاولة). في المقابل، سجل لاعبو ساكرامنتو 20 رمية ثلاثية (من أصل 36 محاولة)، ما جعل المباراة تدخل تاريخ الدوري الأميركي برقم قياسي هو 41 رمية ثلاثية.

وحطم الفريقان الرقم القياسي السابق (40 رمية) الذي سجل في السابع من شباط/فبراير 2018، في المباراة التي فاز بها كليفلاند كافالييرز على مينيسوتا تمبروولفز 140–138 بعد التمديد، بحسب رابطة الدوري.

والسبت، أضاف كيفن دورانت 29 نقطة مع خمس متابعات وتسع تمريرات، ليساهم وكوري في تحقيق فريقهما فوزه الـ26 مقابل 14 خسارة.

أما في صفوف كينغز، فكان الأفضل بادي هيلد مع 32 نقطة، بينما أضاف جاستن جاكسون 28 نقطة، من دون التمكن من تجنيب الفريق خسارته الـ20 في 39 مباراة هذا الموسم.

وفرض غولدن ستايت، حامل ثلاث مرات في المواسم الأربعة الماضية، هيمنته على المباراة ضد ساكرامنتو، إلا أنه فقد زمام المبادرة لفترة وجيزة بين الربعين الثالث والرابع، مع تمكن كينغز من التقدم بفارق تسع نقاط.

وأتى هذا التقدم لصالح ساكرامنتو، بعدما كان غولدن ستايت قد صنع خلال المباراة فارقاً وصل إلى 16 نقطة، ما أثار المخاوف من تكرار بطل الدوري ما قام به في المباراة الأخيرة ضد هيوستن روكتس الخميس، عندما فرّط بتقدم وصل إلى عشرين نقطة، قبل أن يخسر بعد التمديد 134–135.

وبعدما حقق هيوستن في تلك المباراة فوزه السادس تواليا، توقفت سلسلة انتصاراته على أرض بورتلاند، ومعها السلسلة الشخصية لهاردن الذي كان قاب قوسين أو أدنى من بلوغ عتبة الـ40 نقطة على الأقل للمباراة السادسة تواليا.

وسجل هاردن 38 نقطة (الأفضل في المباراة) وأضاف خمس متابعات وسبع تمريرات حاسمة، بينما ساهم زميله أوستن ريفرز بـ21 نقطة. في المقابل، كان أفضل مسجل لبورتلاند البوسني يوسف نوركيتش مع 25 نقطة أضاف إليها 15 متابعة، بينما ساهم سي جاي مالكوم بـ24 نقطة.

وفاز متصدر ترتيب المنطقة الغربية دنفر ناغتس على ضيفه تشارلوت هورنتس 123–110، ليحقق فوزه الـ26 مقابل 11 خسارة هذا الموسم.

وفي باقي المباريات، فاز نيو أورليانز بيليكانز على كليفلاند كافالييرز 133–98، وسان أنتونيو سبيرز على ممفيس غريزليز 108 – 88، وفيلادلفيا سفنتي سيكسرز على دالاس مافريكس 106 – 100، ويوتا جاز على ديترويت بيستونز 110–105.

لقطة من مباراة تورونتو رابتورز ومضيفه ميلووكي باكس