واتفورد يعمق جراح تشيلسي برباعية .. وكونتي يطالب بتوضيح موقفه

تشيلسي يتراجع للمركز الثالث خلف ليفربول وقطبي مانشستر

فجر واتفورد مفاجأة من العيار الثقيل بفوزه بنتيجة كبيرة 4–1 على ضيفه تشيلسي في ختام منافسات الأسبوع 26 من الدوري الإنجليزي الممتاز لكرة القدم.

وكان أصحاب الأرض هم البادئون بالتسجيل (ق42) عبر الإنجليزي تروي دينيي من ركلة جزاء، لكن البلجيكي إيدين هازارد نجح في إدراك التعادل (ق82) في الأمتار الأخيرة من الشوط الثاني.

وبينما تتجه المباراة نحو التعادل، باغت الدولي الهولندي داريل يانمات الجميع في ملعب فيكارج رود بهدف التقدم الثاني لواتفورد (ق84).

وحملت الدقائق الأخيرة من المباراة القدر الأكبر من الإثارة بهدفين متتاليين هزا شباك الـ«بلوز» وقضوا على أمل الضيوف في إدراك التعادل، وحملا توقيع كل من الإسباني جيرارد دولوفيو والأرجنتيني روبيرتو بيريرا في (ق88) و(ق90)، على الترتيب.

وبهذه النتيجة، يحصد واتفورد ثلاث نقاط يرفع بها رصيده إلى 30 نقطة يرتقي بها للمركز الـ11، بينما تجمد رصيد تشيلسي عند 50 نقطة في المركز الرابع.

من جهته قال أنطونيو كونتي مدرب تشيلسي إنه يشعر براحة ضمير رغم خسارة حامل لقب الدوري الإنجليزي الممتاز بنتيجة كبيرة للمرة الثانية في أسبوع واحد وأكد أنه غير قلق من إمكانية فقدان منصبه.

وأبلغ كونتي الصحفيين بعدما خسر تشيلسي بعشرة لاعبين أمام واتفورد 4–1 الاثنين «غدا يوم جديد. يمكن أن أكون مدربا لتشيلسي ويمكن لا فأين المشكلة؟ سأذهب إلى النوم دون المعاناة من مشكلة».

ويتناقض هذا الموسم مع العام الأول لكونتي في إنجلترا عندم توج بلقب الدوري لكنه الآن يتأخر بفارق 19 نقطة عن مانشستر سيتي المتصدر وبات يحاول البقاء في المربع الذهبي للتأهل لدوري أبطال أوروبا.

وفي ظل الوجود في ناد اعتاد إقالة المدربين منذ انتقال ملكيته إلى رومان أبراموفيتش في 2003 فإن كونتي يدرك جيدا أنه قد يفقد منصبه لكنه قال إنه يعمل بجدية وسيحاول أن يعود إلى الطريق الصحيح.

وطالب كونتي إدارة تشيلسي بإنهاء الغموض حول مستقبله بإصدار إعلان للتأكيد على الثقة فيه لكن يبدو أنه لا يحظى بدعم كامل من المسؤولين.

وتحدث كونتي مرارا عن إحباطه من فشل تشيلسي في السير على خطى مانشستر سيتي ومانشستر يونايتد في إبرام صفقات قوية قبل انطلاق الموسم وكرر الحديث عن ذلك عقب الخسارة الكبيرة أمام واتفورد.

وقال كونتي الذي سيصطدم بمواجهة برشلونة في دور الستة عشر بدوري أبطال أوروبا خلال الشهر الجاري «حاولت تحذير الجميع من صعوبة المشوار في الدوري ودوري أبطال أوروبا».

لكن كونتي وافق على قبول الانتقادات بعدما خسر تشيلسي أيضا –3صفر على أرضه أمام بورنموث الأسبوع الماضي ليخسر بذلك مباراتين متتاليتين بفارق ثلاثة أهداف لأول مرة منذ 1995.

وقال كونتي «أحاول مواصلة العمل وتطوير أداء لاعبي فريقي في الكثير من الجوانب لكن أعتقد أننا قدمنا أداء سيئا جدا وبكل تأكيد أنا أتحمل المسؤولية لأنه ربما أكون قد ارتكبت خطأ في اختيار التشكيلة الأساسية».

وأضاف المدرب الإيطالي البالغ عمره 48 عاما «بكل تأكيد هي لحظة صعبة وإذا كنا نرغب في البحث عن أعذار فسنجد الكثير مثل الإرهاق والإصابات لكن هذه ليست طريقتي، أتمنى أن تفهموني هذه الليلة وأنا أكرر أني لا أشعر بالقلق على منصبي. أنا أعمل بجدية كبيرة وأبذل 120 بالمئة من مجهودي».

كونتي مهدد بالإقالة

عقد أوزيل الجديد يورط أرسنال

كشفت تقارير صحافية بريطانية أمس الثلاثاء أن نادي آرسنال الإنجليزي يواجه في الوقت الحالي، أول تحد له في قضية إعادة هيكلة أجور لاعبيه، وذلك بمناسبة المفاوضات الجارية بينه ولاعبه الويلزي أرون رامسي لإقناعه بتمديد تعاقده.

وقالت صحيفة ديلي ميل البريطانية أن المدير الفني لآرسنال، الفرنسي آرسن فينغر، أكد الأسبوع الماضي أن العقد الجديد للاعب الألماني مسعود أوزيل الذي سيتقاضى بموجبه 350 ألف جنيه إسترليني أسبوعيا، لن يشكل أي صعوبات في طريق النادي نحو الاحتفاظ بنجومه الكبار.

يذكر أن آرسنال ضم مؤخرا اللاعبين بيير إيريك أوباميانغ، وهنريك مختيريان، مقابل راتب يصل إلى 200 ألف جنيه إسترليني أسبوعيا لكل منهما.

ويتبقى لرامسي، الذي سجل ثلاثية (هاتريك) في مرمى إيفرتون مطلع الأسبوع الجاري، في تعاقده الحالي 18 شهرا، ولم يصل إلى اتفاق بعد مع إدارة آرسنال لتمديد تعاقده لفترة أطول.

وأشارت الصحيفة البريطانية إلى أن مسؤولي آرسنال يشعرون بالقلق من إمكانية أن يتسبب العقد الجديد لأوزيل في عراقيل بالنسبة لمسألة إقناع النجم الويلزي بتمديد تعاقده. وذكرت «ديلي ميل» أن المفاوضات مع رامسي بدأت بالفعل، لكن تراجعت وتيرتها في الوقت الراهن.

وأوضحت الصحيفة أن رامسي يتقاضى 110 ألف جنيه إسترليني في الأسبوع، لكن من المتوقع أن يطالب بزيادة كبيرة في راتبه عند التجديد، لاسيما أنه سيأخذ في اعتباره المبالغ المالية الضخمة التي أنفقها النادي في التعاقدات التي أبرمها الشهر الماضي.

ويتطلع فينغر إلى الاحتفاظ برامسي، لكن إدارة آرسنال تواجه الآن خيارا صعبا يتمثل في رفع القيمة المالية لراتب لاعب الوسط الموهوب، من أجل الاحتفاظ بخدماته.

وإذ لم يتوصل الجانبان لاتفاق خلال الفترة القليلة المقبلة، فسيتعين على آرسنال أن يقرر مصير رامسي الصيف المقبل، تفاديا لرحيله مجانا مع نهاية الموسم المقبل.

وفي نفس السياق، يواجه آرسنال تحديا مماثلا فيما يتعلق بالتجديد للاعبه داني ويلباك، الذي يتبقى له في تعاقده الحالي 18 شهرا أيضا. وأكدت التقارير الإعلامية في بريطانيا أن ويلباك سيسعى بكل قوة إلى الحصول على عقد جديد بشروط جديدة، خاصة المالية منها.

تياغو سيلفا يقر بأفضلية ميسي على رونالدو

يستعد ريال مدريد الإسباني في غضون الأيام القليلة المقبلة لمواجهة تحد مهم بالنسبة للمدرب الفرنسي زين الدين زيدان في بطولة دوري أبطال أوروبا، وذلك عندما سيواجه باريس سان جيرمان الفرنسي، أحد أقوي الفرق في الوقت الحالي، في ذهاب ثمن نهائي البطولة. ولا يقدم الفريق الإسباني أفضل مستوياته هذا الموسم ببطولة الدوري، كما هو الحال بالنسبة لنجم الفريق، كريستيانو رونالدو، ولذلك صرح قائد الفريق الفرنسي، تياغو سيلفا، لموقع «le10sport» الإلكتروني الفرنسي بأنه «يفضل مواجهة رونالدو عن ليونيل ميسي مهاجم برشلونة».

وأوضح المدافع البرازيلي الفارق بين مواجهة اللاعب البرتغالي وغريمه الأرجنتيني، والذي سبق أن واجهه في العام الماضي من نفس الدور للبطولة (التي لعب بها مباراة الإياب فقط والتي انتهت بفوز برشلونة بنتيجة 6–1 محققا انتفاضة تاريخية) قائلا: «الفارق الصغير بين اللاعبين هو أنه من الصعب إيقاف ميسي عندما يكون في موقف لاعب ضد لاعب أو حتي ضد لاعبين اثنين، وأيضا رونالدو ليس من السهل إيقافه حتي وإن تم تخصيص لاعب لمراقبته وآخر في الخلف لضمان عدم إختراقه للدفاع، فكلا اللاعبين يفعلان أشياء مذهلة عند امتلاكهما للكرة مثلما يفعل البرازيلي نيمار أيضا».

وأقر تياغو سيلفا: «من الصعب للغاية إيقاف ميسي مقارنة برونالدو»، موضحا أنه علي الرغم من مرور رونالدو بحالة من عدم التوفيق ولكنه لا يزال يملك الوقت الكافي لإستعادة مستواه والحصول أيضا على الكرة الذهبية للمرة السادسة.

وأكد اللاعب البرازيلي: «استحق رونالدو جميع الألقاب التي حققها طوال مسيرته الرياضية، وعلي الرغم من أن الموسم الحالي ليس الأفضل بالنسبة له فهو أيضا لم ينته حتي الآن ومازال بإمكانه الفوز بالكرة الذهبية السادسة في مسيرته».

وخلال أيام قليلة سيواجه سيلفا اللاعب البرتغالي أولا في ملعب «البرنابيو» ثم في ملعب «حديقة الأمراء»، وسيتوجب الانتظار لمعرفة نتيجة المباراتين للتأكد إذا كان حقا من السهل إيقاف البرتغالي رونالدو أم الأرجنتيني ليونيل ميسي.

«يويفا» يرفض استئناف ريال مدريد على عقوبة كارفاخال

رفضت لجنة الاستئناف بالاتحاد الأوروبي لكرة القدم (يويفا) استئناف ريال مدريد، وأكدت عقوبة الإيقاف مباراتين على الظهير داني كارفاخال، ليغيب بذلك عن مباراة باريس سان جيرمان الفرنسي في ذهاب دور الـ16 لدوري أبطال أوروبا.

وكانت لجنة الانضباط والقيم بـ«يويفا» قررت في 7 ديسمبر الماضي، فرض عقوبة على الظهير الدولي بسبب تعمده الحصول على بطاقة صفراء أمام أبويل نيقوسيا القبرصي بتأخير إطلاق رمية تماس في الدقيقة 90، من أجل الانتهاء من دورة تراكم البطاقات المفروضة عليه في دور المجموعات.

وفتحت اللجنة بعد المباراة تحقيقا ضد كارفاخال وبفحص الملف، اعتبرت أن اللاعب تعمد الحصول على بطاقة صفراء لهذا الغرض.

وقضى كارفاخال المباراة الأولى من العقوبة في المواجهة الأخيرة بدور المجموعات أمام بروسيا دورتموند.

وكان ريال مدريد تقدم بالطعن على أمل تخفيف العقوبة، وأبدى مدرب الريال، الفرنسي زين الدين زيدان، حينها اندهاشه من قرار «يويفا» ودافع عن براءة لاعبه.

ويستقبل ريال مدريد في ملعبه سانتياغو برنابيو فريق باريس سان جيرمان في ذهاب دور الـ16 بدوري الابطال الأربعاء 14 فبراير (شباط).

ومع غياب كارفاخال، الذي يلعب أساسيا في مركز الظهير الأيمن، يبدو ناتشو فرنانديز المرشح للعب مكانه في الدفاع خلال مباراة «بي. إس. جي»، ما لم تكن هناك مفاجآت أخرى.

كارفاخال

الكرة الإنجليزية ترضخ للضغوط.. وتعتمد عطلة أعياد الميلاد

كشفت تقارير إعلامية أمس الثلاثاء أن القائمين على إدارة بطولة الدوري الإنجليزي لكرة القدم يتطلعون إلى إدراج فترة عطلة شتوية في الجدول الزمني الخاص بمباريات هذه المسابقة، بدءا من موسم 2019.

وأشارت صحيفة ديلي ميل البريطانية إلى أن منظمي البطولة الإنجليزية أبلغوا هيئات البث التي تذيع منافسات الدوري الإنجليزي، بأن الجدول الزمني للبطولة سيشهد تغييرات خلال الفترة المقبلة.

وتهدف رابطة الدوري والاتحاد الإنجليزي لكرة القدم، إلى أن يكون الجدول الزمني للبطولة الإنجليزية مماثلا للجداول الزمنية الأخرى في الدوريات الأوروبية الكبرى.

وأوضحت الصحيفة البريطانية أن التغيير المزمع إجراؤه في الجدول الزمني للدوري الإنجليزي، تم الإشارة إليه في وثائق المناقصات التي حصلت عليها هيئات البث المحتملة.

ومن المقرر أن يعلن الأسبوع المقبل عن نتائج طرح حقوق البث التليفزيوني المحلي لمباريات الدوري الإنجليزي خلال الفترة ما بين عامي 2019 و2022.

وقالت ديلي ميل أن هيئات البث، التي يبرز من بينها شركتي سكاي سبورتس و«بي تي سبورت»، اللتين تطلعان لتمديد فترة حقوقهما الحصرية في نقل مباريات الدوري الإنجليزي، تم إبلاغهم بأن الجدول الزمني للبطولة سيتخلله عطلة شتوية، قد تكون بعد الدور الثالث لبطولة كأس الاتحاد الإنجليزي، أي بدءا من العطلة الأسبوعية الأولى في يناير.

ومن المقرر أيضا أن يرتفع عدد المباريات التي يتم بثها في كل موسم إلى 200 مباراة.

ولا يعد موضوع العطلة الشتوية في الدوري الإنجليزي جديدا، بل خضع للنقاش في مرات عديدة في الماضي، لكن وضع تنويه في المناقصات المطروحة لهيئات البث يعد دليلا على أن هذا التغيير سيتم تطبيقه في القريب العاجل.

وأشارت ديلي ميل إلى أن رابطة الدوري الإنجليزي ناقشت مع الاتحاد والرابطة طوال عدة أشهر مسألة الازدحام المتزايد في الجدول الزمني لمسابقات الكرة في إنجلترا، وبحثت معهما سبل العمل المشترك لتخفيف هذا الضغط الكبير ومنح اللاعبين عطلة في منتصف الموسم.

ومن جانبه، أشار الاتحاد الإنجليزي لكرة القدم في عقود البث إلى إمكانية وجود عطلة شتوية، كما أدرج بندا يتيح له إلغاء أحد جولات الإعادة في بطولة كأس الاتحاد.

ومن المتوقع أن يصب إقرار عطلة شتوية تمتد لأسبوعين في صالح الأطراف الثلاثة المذكورة. ومن المنتظر أن تتخلى رابطة المحترفين الإنجليزية عن إقامة أحدى مرحلتي الدور نصف النهائي لبطولة كأس رابطة الأندية الإنجليزي، فيما تتخلى بطولة كأس الاتحاد الإنجليزي لكرة القدم عن جولات الإعادة، وذلك لتخفيف الضغط عن الجدول الزمني للمسابقات الكروية في إنجلترا.

كين ينفي التحايل للحصول على ركلة جزاء ورابطة الحكام تساند موس

نفى هاري كين مهاجم توتنهام هوتسبير ادعاءات فيرجيل فان ديك مدافع ليفربول بأنه تحايل للحصول على ركلة جزاء أحرز منها هدف التعادل 2–2 في مباراة مثيرة في ملعب أنفيلد بالدوري الإنجليزي الممتاز لكرة القدم يوم الأحد.

وأهدر كين ركلة الجزاء الأولى التي حصل عليها بعدما اعتبر حكم المباراة أنه تعرض للعرقلة من جانب لوريس كاريوس حارس مرمى ليفربول.

لكن الهولندي فان ديك، الذي احتسبت ضده ركلة الجزاء الثانية، يرى أن الركلتين غير صحيحتين.

وأوضح "ركلة الجزاء الأولى كانت تسللا واضحا وأعتقد أنها كانت تحايلا. يمكنك أن تراه (كين) وهو يدعي التعرض للعرقلة بشكل واضح ولم يتحدث أحد عن هذا الأمر.

"ثارت نقاشات كثيرة عما إذا كان يوجد تسلل أم لا وأعتقد أنها كانت تسللا. اتخذ الحكم القرار بالتشاور مع مساعده وكان من حسن الحظ أنها أهدرت". ورد كين قائلا "شعرت بالتحام وسقطت. هذا كل ما في الامر".

وكشفت لقطات تلفزيونية ارتباك الحكم جون موس ومساعده إيدي سمارت بشأن ما إذا كانت الكرة وصلت الى كين عبر ديان لوفرين لاعب ليفربول.

وبعد نقاش طويل مع سمارت سأل موس الحكم الرابع مارتن أتكينسون هل "شاهد أي شيء عبر التلفزيون" وهو أمر وصفته رابطة الحكام المحترفين بأنه كان "مضللا" لكن الحكم كان يدرك أن لاعبا من ليفربول لعب الكرة في طريق كين.

وقالت رابطة الحكام المحترفين في بيان يوم الاثنين إن موس كان على حق باحتسابه ركلة الجزاء وقراره لم يتأثر بالحكم الرابع.

وأضاف البيان "إيدي سمارت مساعد الحكم الذي كان يعتقد أن كين متسللا في بادئ الامر طلب ايضاحا من الحكم إذا كان لوفرين لعب الكرة إلى مهاجم توتنهام.

"سؤاله تسبب في ارتباك قصير عندما سأل إيدي ما إذا كان ، لوفرين ، لعب الكرة".

كما انتقد فان ديك قرار ركلة الجزاء الثانية بعدما سقط البديل ايريك لاميلا في حركة مسرحية في التحام معه.

وقال فان ديك "في ركلة الجزاء الثانية رأيته يأتي ويحاول تعليق قدمي ودفع جسده أمام الكرة وسقط.

"أشار الحكم باستمرار اللعب لكنني صدمت عندما رأيت الحكم المساعد يشير بغير ذلك".

وسيقرر الاتحاد الانجليزي للعبة ما إذا كان سيتخذ قرارا بأثر رجعي ضد كين أو لاميلا حيث ستراجع لجنة مستقلة على الأرجح ركلتي الجزاء.

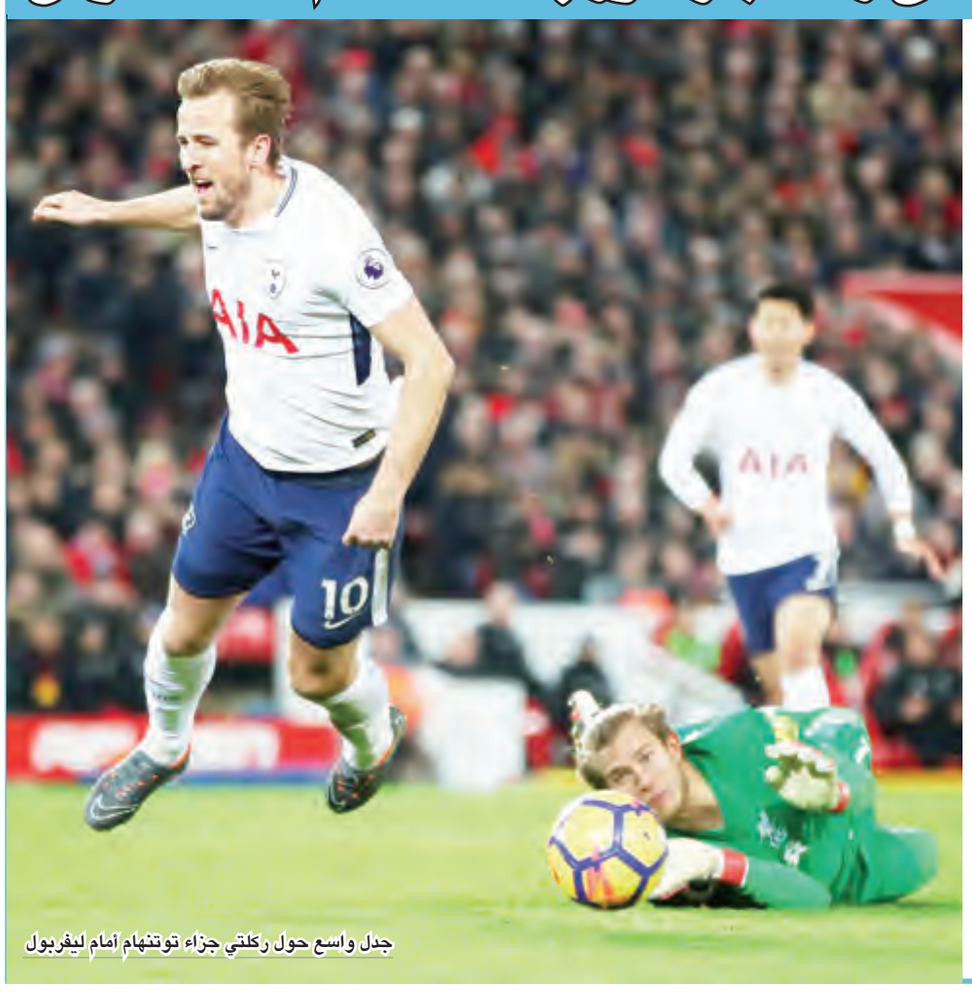

جدل واسع حول ركلتي جزاء توتنهام أمام ليفربول