إنتر يكتسح كالياري ويتقدم للمركز الثالث في «الكالتشيو»

تقدم إنتر ميلان إلى المركز الثالث بجدول ترتيب الدوري الإيطالي لكرة القدم، عبر فوزه الساحق على ضيفه كالياري 4–0، في الجولة 33 من المسابقة.

وافتتح المدافع البرتغالي جواو كانسيلو التسجيل لإنتر ميلان بعد مرور ثلاث دقائق فقط من بداية المباراة من ضربة حرة نفذها بشكل رائع.

وأضاف الأرجنتيني ماورو إيكاردي الهدف الثاني لإنتر في الدقيقة 49 بعدما تلقى تمريرة ذكية من رافينيا انفرد على اثرها بالمرمى وسدد دون عناء في الشباك.

وسجل الكرواتي مارسيلو بروزوفيتش الهدف الثالث لإنتر ميلان في الدقيقة 60، بعدما راوغ دفاع كالياري بشكل رائع وسدد كرة قوية من على حدود منطقة الجزاء عرفت طريقها للشباك.

واختتم الكرواتي ايفان بيريسيتش أهداف إنتر في الدقيقة الأخيرة بتسديدة قوية من خارج منطقة الجزاء.

فرحة لاعبي إنتر ميلان بهدف إيكاردي

توتنهام يهدر نقطتين أمام برايتون في «البريميرليغ»

فرض فريق برايتون، التعادل الإيجابي، بنتيجة 1–1، على ضيفه توتنهام، الثلاثاء، في إطار الجولة الـ 34 من عمر الدوري الإنجليزي الممتاز.

تقدم هاري كين، بهدف لتوتنهام، بعد مرور دقيقتين من بداية الشوط الثاني، بعد خطأ فادح من دفاع برايتون، استغله هيونج مين سون، ببراعة ومرر إلى كين، الذي سدد في المرمى الخالي.

ولكن بعد دقيقتين فقط، حصل برايتون على ضربة جزاء، تسبب فيها سيرجي أورييه، ليسجل منها باسكال جروس، هدف التعادل لأصحاب الأرض.

وحصد كل فريق نقطة ليرفع توتنهام رصيده إلى 68 نقطة في المركز الرابع، مقابل 36 نقطة لبرايتون في المركز الـ 13.

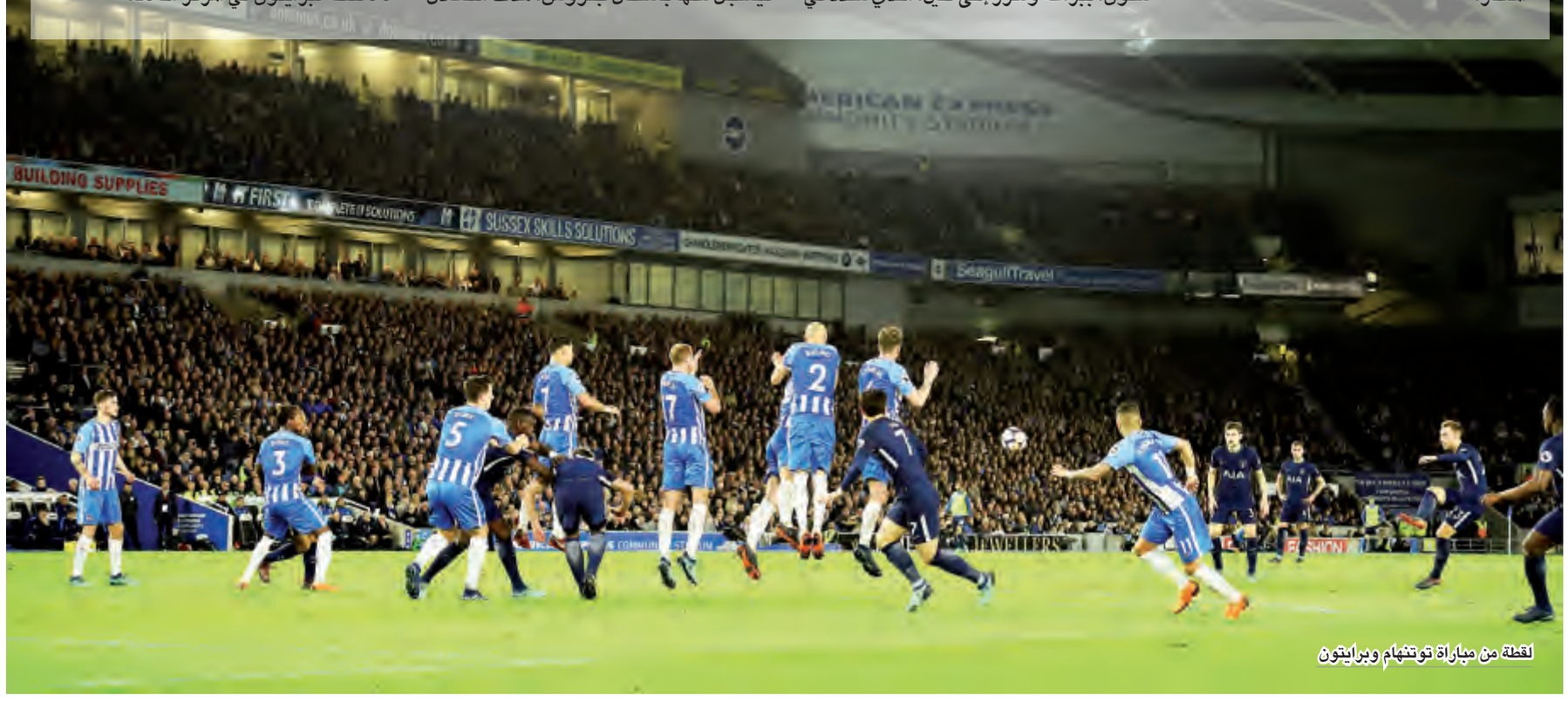

لقطة من مباراة توتنهام وبرايتون

فيليبس: فكرة الانتحار راودتني باستمرار

اعترف السباح الأمريكي السابق، مايكل فيليبس، الذي يعتبره الكثيرون الأفضل على مر التاريخ، أنه كان يفكر في الانتحار بعد انتهاء كل دورة من دورات الألعاب الأولمبية التي شارك فيها على مدار (20 عاما).

وكشف فيليبس، الفائز بـ 28 ميدالية أولمبية، 23 منها ذهبية، في مقابلة مع شبكة سي بي إس التليفزيونية الأمريكية، أنه رغب في الموت بعد مشاركته في أولمبياد أثينا 2004، وبكين 2008، ولندن 2012، وبطولة بان باسيفيك بأستراليا 2014، بسبب حالة الاكتئاب التي كان يعاني منها.

وقال السباح الأسطوري، الذي أعلن اعتزاله قبل عامين: «وصلت إلى نقطة لم أكن أرغب فيها الاستمرار في الحياة».

وأضاف فيليبس، الذي يعمل حاليا في مجال التوعية البيئية: «الكثير من الرياضيين الكبار يعانون من الاكتئاب وهذا يزداد بشكل أكبر بعد نهاية البطولات».

واستطرد السباح الأمريكي السابق، الذي أكد أنه لم يعلن قبل ذلك عن مشكلة الاكتئاب التي كان يعاني منها، قائلا: «أعتقد أن هذا الأمر لم يتحدث أحد عنه في الماضي، لأننا نظهر بمظهر الأشخاص الأقوياء والكبار الذين لا يعانون من أي نقاط ضعف خشية رفض الناس لنا».

وقرر فيليبس قبل مشاركته في الأولمبياد الأخيرة بريو دي جانيرو في 2016، التحدث مع أحد المتخصصين عن مشكلته النفسية وطلب المساعدة، مما جعل حياته تسير بشكل أسهل وأفضل، على حد قوله.

وبدأ أسطورة السباحة العالمية عقب اعتزاله في إلقاء محاضرات تحدث من خلالها عن تجربته مع المشاكل النفسية.

واختتم فيليبس: «إنقاذ حياة البعض أفضل بكثير من الفوز بميدالية ذهبية».

إلغاء كأس القارات وموعد جديد لمونديال الأندية

طرح الإتحاد الدولي لكرة القدم مشروعه الجديد المتعلق بكأس العالم للأندية، والتي ستحل بموجبه بدلاً من كأس القارات وتقام مرة كل أربعة أعوام بدءاً من 2021، بحسب رسالة اطلعت عليها وكالة فرانس برس.

وتقام كأس القارات مرة كل أربعة أعوام، في العام الذي يسبق إقامة نهائيات كأس العالم (مونديال المنتخبات)، وذلك في البلد الذي سيستضيف النهائيات. أما مونديال الأندية، فيقام سنوياً في ديسمبر.

وفي رسالة موجهة من رئيس الاتحاد الدولي السويسري جياني إنفانتينو إلى رؤساء الاتحادات القارية، يطرح الفيفا إقامة كأس العالم للأندية مرة كل أربعة أعوام بدءاً من سنة 2021. كما يقترح نقل موعد إقامة البطولة من ديسمبر (موعد مونديال الأندية) إلى يونيو (موعد كأس القارات)، وتنظيمها في العام الذي يسبق نهائيات كأس العالم.

وأقيمت النسخة الأخيرة من كأس القارات بين يونيو ويوليو 2017، في روسيا المضيفة لمونديال 2018.

وأحرزت ألمانيا لقبها بفوزها في النهائي على حساب تشيلي 1 –صفر.

ولن يتعارض النظام الجديد للبطولة مع روزنامة البطولات المحلية في معظم الدول وتحديداً الدوريات الأوروبية. وبحسب المقترح، ستقام البطولة على مدى 18 يوماً، على ان يتم بحث المزيد من التفاصيل في اجتماعات تشاورية مقبلة، قبل اعتماد صيغة نهائية.

وعانى الفيفا خلال الأعوام الماضية من محدودية الإقبال الجماهيري والاعلاني على كأس القارات وكأس العالم للأندية، على عكس كأس العالم التي تحظى بشعبية كبيرة ومداخيل هائلة لدى اقامتها كل أربعة أعوام.

وتشارك أندية من الاتحادات القارية الستة في كأس العالم للأندية، إلا أن الفوارق بين الأندية تبدو كبيرة، إذ أن لقبها لم يخرج عن سيطرة الأندية الأوروبية والجنوب أميركية منذ اقامتها للمرة الأولى عام 2000.

كما أن الأندية الأوروبية سيطرت على كأس العالم في الأعوام الماضية، وأحرزت اللقب عشر مرات في النسخ الـ 11 الأخيرة.

وأقيمت كأس العالم للأندية 2017 في الامارات، وشهدت فوز ريال مدريد الاسباني حامل لقب دوري أبطال أوروبا في الموسمين الأخيرين، على منافسه البرازيلي غريميو بورتو أليغري (–1صفر) في النهائي، ليصبح أول فريق يحتفظ بلقبه في كأس العالم للأندية.

الاتحاد الدولي لكرة القدم «فيفا»

نيمار لن يعود إلى الملاعب قبل 17 مايو

قال نجم باريس سان جرمان الفرنسي الدولي البرازيلي نيمار الثلاثاء انه سيخضع لفحص جديد في 17 مايو المقبل لتقييم إعادة تأهيله بعد العملية الجراحية التي خضع لها في قدمه اليمنى في مارس. وقال نيمار في حدث ترويجي في ساو باولو: «الفحص الاخير سيكون في 17 مايو. وقتها سأرى بشكل أفضل متى سأعلن أنني مستعد للعب»، فيما يبدو وكأنه يستبعد ضمنا العودة الى صفوف النادي الباريسي قبل نهاية الموسم.

وسيخوض باريس سان جرمان مباراته الاخيرة هذا الموسم في 19 مايو في كاين. ومن المرجح ألا يخاطر البرازيلي تفاديا لانتكاسة جديدة قبل نهائيات كأس العالم في روسيا التي تبدأ في 14 يونيو.

«فيفا» يسمح لمانشستر سيتي بإبرام صفقات جديدة

حصل نادي مانشستر سيتي الإنجليزي لكرة القدم على البراءة في قضية التعاقد مع الشاب الأرجنتيني بنجامين جاريه في 2016 من فيليز سارسفيلد، ما يتيح له إبرام صفقات هذا الصيف، وذلك بعدما رفضت محكمة التحكيم الرياضي بمدينة لوزان السويسرية شكوى النادي الأرجنتيني.

وكان الاتحاد الدولي لكرة القدم «فيفا» في المرحلة الأولى من العملية، رفض مطالب النادي الأرجنتيني الذي ادعى أن مان سيتي تصرف بطريقة تفتقر للأخلاقيات في التواصل مع اللاعب حينما كان عمره 15 عاما وبعدها خرق اللوائح بالتعاقد معه وعمره 16 عاما.

ووفقا للوائح «فيفا» يحق التعاقد مع لاعبين قصر تقل أعمارهم عن 18 عاما حينما يكون الطرفان ينتميان لدول الاتحاد الأوروبي، وأمام هذا أثبت سيتي أن جاريه لديه جواز سفر إيطالي ويحق له الانتقال وعمره 16 عاما. ونقل النادي الأرجنتيني الشكوى لمحكمة التحكيم الرياضي بعد رفض «فيفا»، ووفقا لوسائل إعلام إنجليزية، فقد قوبل طلبه بالرفض مجددا ليحصل مان سيتي على البراءة. وكان مان سيتي ليتعرض لعقوبة الحرمان من التعاقدات لفترتي انتقالات إذا ما ثبتت إدانته.

كأس العالم تصل إلى مدينة ميامي الأميركية

وصلت كأس العالم لكرة القدم إلى مدينة ميامي، قادمة من نيويورك، في إطار جولتها بالولايات المتحدة الأمريكية، ضمن الجولة الترويجية لمونديال 2018 بروسيا، التي تطوف خلالها 51 دولة.

وأفاد منظمو الجولة الترويجية، أن الكأس ستكون الأربعاء والخميس في مدينة لوس آنجليس، ومن هناك ستنطلق إلى ألمانيا ومونغوليا والصين واليابان، وأخيرا إلى روسيا، التي تستضيف البطولة الدولية بين 14 يونيو و15 يوليو.

وسبق أن جابت الكأس التي تبلغ قيمتها 200 ألف دولار على الأقل، الولايات المتحدة في 2014، ومرت بمدن واشنطن دي سي، وميامي، وأتلانتا، ولوس آنجليس قبل مونديال البرازيل.

ويحق لأبطال المونديال والرؤساء رفع الكأس القادمة من المكسيك، وفقا لتعليمات الاتحاد الدولي لكرة القدم «فيفا».

روجيريو كابوكلو رئيسا جديدا للاتحاد البرازيلي

اختير الرئيس الحالي للجنة المنظمة لبطولة كأس أمم أمريكا الجنوبية لكرة القدم «كوبا أمريكا» بالبرازيل 2019، روجيريو كابوكلو، رئيسا جديدا للاتحاد البرازيلي للعبة.

وكان روجيريو يحظى بدعم مجلس الإدارة الحالية للاتحاد، واختير عقب تصويت مثير للجدل نظرا لكونه المرشح الوحيد.

وسيتولى روجيريو (45 عاما) مسؤولية الاتحاد البرازيلي في أبريل 2019، وذلك لمدة 4 سنوات، وسيخلف الرئيس الحالي، ماركو بولو ديل نيرو، الذي يؤيده، والذي اضطر لعدم التقدم لفترة ولاية جديدة بسبب اتهامات الفساد التي تلاحقه.

وإضافة لتوليه منصب المسؤول الأول لتنظيم بطولة كوبا أمريكا المقبلة في البرازيل، فإن روجيريو سيكون أيضا رئيس بعثة منتخب البرازيل في مونديال روسيا 2018.

وكانت لجنة القيم بـ«فيفا» قررت إيقاف ديل نيرو (76 عاما) عن منصبه في 15 ديسمبر الماضي بشكل مؤقت، لمدة 90 يوما، تم تمديدها لـ45 يوما الشهر الماضي، وحرمه الاتحاد الدولي من ممارسة أي مهام سواء محلية أو دولية لها علاقة بكرة القدم، وذلك لاتهامه بالحصول على عمولات تقدر بـ6.5 ملايين يورو، واتخاذ قرارات مهمة في داخل الاتحاد المحلي بينما كان يشغل منصب نائب الرئيس.

كأس فرنسا: ليزيرييه يهزم تشامبلي ويتأهل للنهائي

اقتنص ليزيرييه بطاقة العبور الأولى لنهائي كأس فرنسا لكرة القدم، بعد تغلبه 2–0 على منافسه تشامبلي، في لقاء نصف النهائي الذي جمع الفريقين. وعلى ملعب ملعب لابوغوار في مدينة نانت، تقدم فلوريان ديفيد لفريقه ليزيرييه بالهدف الأول (ق28)، ثم عزز أمبروز جبوهو أفضلية فريقه بالهدف الثاني الذي جاء في (ق80)، ليقتل أي أمل لتشامبلي في تعديل النتيجة.

كاكا: مورينيو دمرني.. وسعدت برحيلي عن ريال مدريد

أعرب النجم البرازيلي المعتزل، ريكاردو كاكا، عن استيائه من الفترة التي قضاها مع ريال مدريد الإسباني، تحت قيادة المدرب البرتغالي جوزيه مورينيو (2009–2013).

وقال كاكا في تصريح لصحيفة ماركا الإسبانية: «قاتلت مع ريال مدريد، وحاولت تقديم المستوى الذي أهلني للتتويج بالكرة الذهبية مع ميلان، لكن مورينيو لم يمنحن الفرصة الكاملة».

وبعد مرور 6 أعوام على مغادرته بيت «الملكي»، يقارن كاكا بين الحب الكبير الذي منحته له جماهير فريقه السابق ميلان، في حين كانت «جماهير ريال مدريد تطالب برحيلي!».

وأضاف: «علاقتي مع مورينيو كانت تقوم على الاحترام المتبادل، لكنها لم تكن جيدة.. كانت معقدة للغاية، ولم أكن أفهم ما يريد.. حاولت تقديم مستواي المعهود، لكني لم أنل ثقته، وسعدت كثيرا برحيلي عن الفريق باتجاه ميلان مجددا».

كريستيانو يفاجئ جماهيره بعشقه للأرجنتين.. ويكشف السبب

فاجأ نجم ريال مدريد الإسباني، البرتغالي كريستيانو رونالدو، جماهيره في بث حي عبر حسابه الرسمي في إنستغرام، باعترافه بحبه الكبير للأرجنتين، مؤكدا أن السبب يعود إلى صديقته العاطفية جورجينا رودريغز. وقال كريستيانو خلال البث: «الناس يعتقدون أنني لا أحب الأرجنتين؟ لكني أحبها كثيرا».

وأضاف: «أنتم لا تعلمون أن صديقتي جورجينا أرجنتينية، نصفها إسباني، لهذا أنا أحب الأرجنتين».

وكانت جورجينا كشفت في تصريح سابق، أنها ولدت في العاصمة بوينس آيريس لوالد أرجنتيني ووالدة إسبانية، وانتقلا للعيش في موطن والدتها بعد قرابة العام.