لوكاكو مستمر مع إنتر رغم رحيل كونتي

قال مهاجم إنتر ميلان روميلو لوكاكو، إنه سيستمر في صفوف بطل دوري الدرجة الأولى الإيطالي لكرة القدم في الموسم المقبل، بعد أن ساعد الفريق على التتويج باللقب المحلي للمرة الأولى منذ 11 عاماً.

وتوج لوكاكو (28 عاماً) بجائزة أفضل لاعب في الدوري الإيطالي بعد أن أحرز 24 هدفاً وهيأ 11 فرصة تهديف متفوقاً على البرتغالي كريستيانو رونالدو مهاجم يوفنتوس.

ويستمر عقد لوكاكو الحالي مع إنتر ميلان حتى يونيو 2024، لكن ترددت الكثير من الأحاديث والتكهنات عن إمكانية انتقاله إلى فريق آخر في إطار سعي النادي لبيع بعض اللاعبين للحد من التأثيرات المالية لأزمة كوفيد- 19.

وعن ذلك قال لوكاكو في تصريحات إذاعية: "نعم سأبقى.. أشعر بالارتياح في إنتر".

وانفصل إنتر ميلان عن مدربه أنطونيو كونتي بعد وقت قصير من تتويجه بلقب الدوري الإيطالي بينما أكد لوكاكو أنه على اتصال مع المدرب الجديد للنادي.

أنشيلوتي يبحث عن كرة القدم الجميلة في فترته الثانية مع ريال مدريد

قال الإيطالي كارلو أنشيلوتي إنه "سيطلب المزيد من الأهداف من مهاجمي ريال مدريد الموسم المقبل ووعد بتقديم "كرة قدم هجومية جميلة" مع عودته لتدريب الفريق للمرة الثانية".

وتم تعيين أنشيلوتي، الذي سبق له تدريب ريال مدريد بين 2013 و2015، وقاد الفريق للفوز بلقبه العاشر وقتها في كأس أوروبا، خلفاً لزين الدين زيدان يوم الثلاثاء بعد انفصال المدرب الإيطالي عن إيفرتون.

وقال أنشيلوتي البالغ عمره 61 عاماً إنه لا يوجد أمامه متسع من الوقت للاستعداد للموسم المقبل لكنه سيعمل على الاستفادة القصوى من جميع امكانات ريال مدريد.

وقال في مؤتمر صحافي "سأطلب من اللاعبين نفس طلبات الفترة السابقة. نرغب في تقديم أداء أفضل واللعب بشراسة وتنظيم أكبر وتقديم كرة قدم جميلة تعكس تاريخ ريال مدريد ورغبة جماهيره".

كارلو أنشيلوتي خلال توقيع عقده مع رئيس ريال مدريد

واستقال زيدان الأسبوع الماضي بعد أن أنهى ريال مدريد الموسم بدون ألقاب.

وسجل الفريق 67 هدفاً في الدوري في ثالث أقل حصيلة للنادي منذ موسم 1999–2000 وهو أمر يتناقض تماماً مع فترة أنشيلوتي الأولى مع الفريق حين سجل ريال مدريد 104 أهداف في أول مواسمه و118 هدفاً في ثاني مواسمه.

وتصدر كريم بنزيما هدافي ريال مدريد الموسم الماضي برصيد 30 هدفا في كل المسابقات، لكن أنشيلوتي قال إنه "سيطلب من اللاعب الفرنسي وباقي المهاجمين المزيد من الأهداف".

وأضاف "يحتاج بنزيما إلى تسجيل 50 هدفا وليس 30 هدفاً. يتعين على فينيسيوس جونيور تسجيل المزيد. يجب على الجميع تسجيل المزيد.

"تحدوني آمال كبيرة في اللاعبين لكننا نحتاج لمزيد من المحاولات وتسجيل الأهداف من الأجنحة ولاعبي الوسط. الأمر لا يقتصر فقط على التعاقد مع مهاجم خطير يسجل 30 هدفاً حيث نحتاج إلى اللعب بنهج هجومي شامل".

وإضافة إلى الفوز بلقب دوري أبطال أوروبا في 2014 قاد أنشيلوتي ريال مدريد للفوز بكأس ملك إسبانيا لكنه أقيل في الموسم التالي. وبعدها قاد بايرن ميونخ ونابولي لكنه أقيل في المرتين قبل أن يتولى تدريب إيفرتون الذي احتل المركز العاشر في الدوري الممتاز هذا الموسم. وأضاف أنشيلوتي "لم أعد نفس المدرب. أصبحت مختلفاً. امتلك الآن ست سنوات إضافية من الخبرات السلبية والإيجابية. الخبرات السلبية تساعدك أيضا على التطور والنضوج".

ريال مدريد يمدد عقد فاسكيز حتى 2024

لوكاس فاسكيز

أعلن نادي ريال مدريد، أمس الخميس، تمديد عقد لاعبه لوكاس فاسكيز، ليحسم الجدل رسميا حول مستقبل اللاعب.

وأصبح فاسكيز ثاني لاعب يجدد النادي عقده، بعد النجم الكرواتي لوكا مودريتش.

وقال ريال مدريد في بيان رسمي على موقعه الإلكتروني أمس: "توصل النادي ولوكاس فاسكيز لاتفاق، لتجديد عقد اللاعب، الذي سيظل مرتبطًا معنا لمدة 3 مواسم، حتى 30 يونيو من عام 2024". وكانت هناك بعض الاختلافات حول شروط العقد الجديد، مما فتح باب التكهنات بشأن احتمالية رحيل فاسكيز عن ريال مدريد خلال الانتقالات الصيفية الجارية.

وقدم لوكاس فاسكيز موسمًا مميزًا للغاية مع ريال مدريد، حيث أشركه زين الدين زيدان، المدير الفني السابق للميرنجي، في أكثر من مركز وأجاد بهم جميعًا، الأمر الذي دفع إدارة النادي الملكي للتمسك باستمراره مع الفريق.

ويسعى ريال مدريد لتصحيح أوضاعه بعد الموسم الصفري الماضي، بينما يستعد لتغيير صورته في الموسم المقبل تحت قيادة المدير الفني الجديد، كارلو أنشيلوتي.

إنتر ميلان يعلن تعيين إنزاجي مدربا للفريق

أعلن إنتر ميلان، أمس الخميس، تعيين سيموني إنزاجي مديرًا فنيًا للفريق الأول، خلفًا لأنطونيو كونتي.

وقال النادي، خلال بيان رسمي على موقعه الإلكتروني: "يود نادي إنتر ميلان أن يرحب بسيموني إنزاجي بصفته مدربًا جديدًا للفريق الأول، حيث وقع عقدًا لعامين مع النيراتزوري".

يُذكر أن النادي توصل لاتفاق مع المدير الفني السابق أنطونيو كونتي لفسخ عقده بالتراضي، بعدما قاد النيراتزوري للتتويج بلقب الكالتشيو بعد غياب طويل.

وغادر كونتي الفريق بسبب رغبة الإدارة في توفير سيولة مالية من خلال بيع بعض النجوم.

ومن المتوقع أن يتم بيع المغربي أشرف حكيمي، في ظل اهتمام باريس سان جيرمان وبايرن ميونخ بضمه، ويسعى إنتر ميلان للحصول على 80 مليون يورو من الصفقة، واستغلال الأموال للحفاظ على قدرة الفريق على المنافسة.

بينما يعد مستقبل إيفان بيريسيتش ومارسيلو بروزوفيتش محل شك، حيث تنتهي عقود الثنائي عام 2022، أما روميلو لوكاكو فقد أكد أنه سيستمر مع الفريق، وأنه أجرى محادثات إيجابية مع المدرب الجديد.

سيموني إنزاجي

«كاف» يقرر إيقاف الخنيسي لمدة عام بسبب المنشطات

قرر الاتحاد الأفريقي لكرة القدم الأربعاء إيقاف مهاجم الترجي التونسي، طه ياسين الخنيسي، لمدة عام واحد من تاريخ الإيقاف المبدئي في 19 مايو الماضي لخرقه قواعد مكافحة المنشطات.

وقال "كاف" عبر موقعه على الإنترنت إنه ثبتت إيجابية نتائج اختبار الخنيسي لمادة محظورة من الوكالة العالمية لمكافحة المنشطات "وادا" خلال مواجهة مولودية الجزائر في دور المجموعات بدوري أبطال افريقيا في العاشر من أبريل الماضي.

وتأهل الترجي إلى قبل النهائي ليضرب موعداً مع الأهلي المصري حامل اللقب في وقت لاحق من الشهر الحالي.

وقررت لجنة الانضباط في "كاف" أيضاً إيقاف لاعبي مولودية الجزائر عبد النور بلخير وأحمد بوتاجة لمدة عام لاعتدائهما على حكم مباراة الفريق أمام الوداد المغربي في إياب دور الثمانية.

طه ياسين الخنيسي لاعب الترجي التونسي

وقال الكاف في بيانه إنه بعد صافرة النهاية اعتدى لاعبا المولودية على الحكم بركله في ساقه ليشهر البطاقة الحمراء للاعبين بسبب السلوك العنيف.

وتضمن القرار حرمان اللاعبين من المشاركة في جميع مسابقات "كاف" بما في ذلك مسابقات الأندية والمنتخبات الوطنية، فضلاً عن غرامة قدرها 25 ألف دولار على نادي مولودية الجزائر بسبب "السلوك غير اللائق والمؤسف ضد حكم المباراة المذكورة".

ومنح الكاف النادي الجزائري مهلة 60 يوماً من تاريخ الإخطار بالقرار لسداد الغرامة بالعملة الأمريكية.

ويلتقي الوداد البيضاوي مع كايزر تشيفز الجنوب أفريقي في المباراة الأخرى بالدور قبل النهائي.

كوادرادو: قرارات «كونميبول» تولد حالة من عدم اليقين

أكد الدولي الكولومبي خوان جييرمو كودرادو، أن قرارات اتحاد أمريكا الجنوبية لكرة القدم "كونميبول" فيما يتعلق ببطولة كوبا أمريكا، التي تقرر الآن إقامتها في البرازيل، تخلق حالة من عدم اليقين بين اللاعبين.

وفي رسالة نشرها على إنستغرام، قال اللاعب البالغ من العمر 33 عاماً: "أعتقد أن قرارات كونميبول تولد حالة من عدم اليقين بين جميع اللاعبين، ليس فقط بسبب المخاطر التي تشكلها على الصحة، بل أيضاً بسبب الهدوء والضمانات التي يحتاجها الجميع لإقامة البطولة بشكل طبيعي".

وأعلن اتحاد أمريكا الجنوبية للعبة الإثنين الماضي، أن بطولة كوبا أمريكا، التي كانت قد تأجلت بالفعل العام الماضي بسبب كوفيد19–، ستقام في البرازيل، وهي واحدة من أكثر دول العالم تضرراً من الجائحة.

واتخذ "كونميبول" هذا القرار بعد استبعاد الأرجنتين، بالتحديد لأسباب صحية، وكولومبيا التي كانت في البداية منظم مشترك للبطولة وتواجه حالياً أزمة اجتماعية وسياسية يجب أن يضاف إليها أيضاً الوضع الصعب الذي تعيشه هي الأخرى بسبب فيروس كورونا المستجد.

لاسارتي يحذر من تداعيات تنظيم كوبا أمريكا في البرازيل

قال مدرب منتخب تشيلي الأول لكرة القدم، مارتن لاسارتي، إن تنظيم بطولة كوبا أمريكا في البرازيل سيمثل "خطراً كبيراً" نظراً لأنها واحدة من أكثر الدول تضرراً من وباء كورونا في العالم، مشيراً إلى أن الأولوية ينبغي أن تكون للصحة. وصرح المدرب الوطني: "الوضع أيضاً يشهد تغييرات غريبة" في إشارة لحالة الشك حول موعد تنظيم المباريات وأماكن إقامة المنتخبات المشاركة، بعد قرار "كونميبول" بتنظيم البرازيل للبطولة بعد انسحاب دولتي المقر، كولومبيا والأرجنتين.

وحذر لاسارتي من ضرورة التأكد من الإجراءات الاحترازية لأنه إذا "حدث شيء، من سيتحمل المسؤولية؟".

وأعلن اتحاد أمريكا الجنوبية للعبة الإثنين الماضي، أن بطولة كوبا أمريكا، التي كانت قد تأجلت بالفعل العام الماضي بسبب كوفيد– 19، ستقام في البرازيل، وهي واحدة من أكثر دول العالم تضرراً من الجائحة.

جاز وسيكسرز وهوكس إلى الدور الثاني ومافريكس يتقدم مجدداً

حسم كلّ من يوتا جاز وفيلادلفيا سفنتي سيكسرز وأتلانتا هوكس بطاقته إلى الدور الثاني من "بلاي أوف" دوري كرة السلة الأميركي للمحترفين. أما دالاس مافريكس فاستعاد الأفضلية أمام لوس أنجليس كليبرز وتقدم عليه 3–2 الأربعاء. في المنطقة الغربية، بات يوتا أول المتأهلين إلى الدور الثاني بحسمه سلسلته مع ممفيس غريزليز 4–1، عقب فوزه 126–110.

وبعدما استهل السلسلة بالسقوط على أرضه، حقق جاز فوزه الرابع تواليا وذلك بفضل جهود دونوفان ميتشل بشكل خاص.

وسجل ميتشل 26 من نقاطه الثلاثين في الشوط الأول، وأضاف 10 تمريرات حاسمة و6 متابعات في 29 دقيقة بعدما فضل المدرب كوين سنايدر إراحته.

ورأى ميتشل أنّ البداية القوية لفريقه: "حددت وتيرة المباراة"، مضيفاً: "لقد حققنا ذلك كمجموعة في جهتي الملعب (دفاعاً وهجوماً)، مع تفهم بأنه لا يمكنك أن تمنح بصيص أمل لفريق مماثل (ممفيس)".

وينتظر ميتشل ورفاقه الفائز من مواجهة لوس أنجليس كليبرز ودالاس مافريكس والتي تقدم فيها الأخير 3–2 بعد فوزه الأربعاء خارج ملعبه 105–100 بفضل تألق السلوفيني لوكاس دونتشيتش الذي سجل 42 نقطة مع 8 متابعات و14 تمريرة حاسمة، وأربع رميات حرة ناجحة من تيم هارداواي جونيور (20 نقطة) وجوش ريتشاردسون في آخر 8،8 ثانية من لقاء كان فيه الضيوف الأفضل حيث وصل الفارق بينهم وبين مضيفهم في إحدى الفترات الى 16 نقطة.

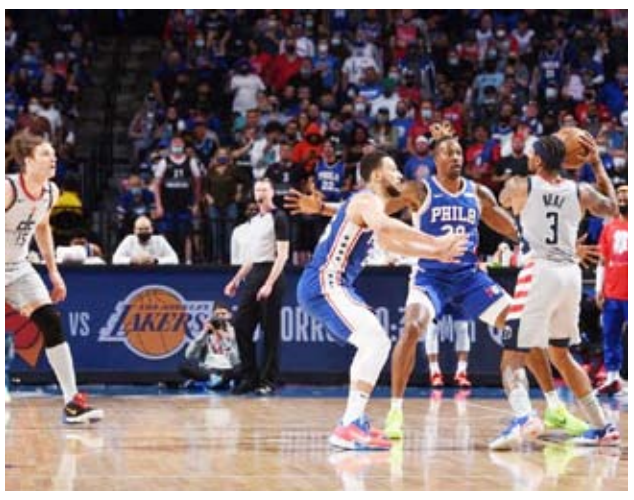

لقطة من مواجهات الـ "بلاي أوف"

وكان الفوز الرابع الحاسم ليوتا نتيجة أداء جماعي لافت، إذ سجل جوردن كلاركسون 24 نقطة، الفرنسي رودي غوبير 23 مع 15 متابعة، والكرواتي بويان بوغدانوفيتش 17 نقطة لصالح صاحب أفضل سجل في المنطقة الغربية والدوري بشكل عام خلال الموسم المنتظم. وحسم يوتا اللقاء بشكل فعلي في الشوط الأول الذي أنهاه 75–51 أمام 13 ألف متفرج في المدرجات، ما مهد الطريق أمامه لقيادة المباراة الى بر الأمان رغم جهود ثلاثي ممفيس جا مورانت (27 نقطة مع 11 تمريرة حاسمة) وديلون بروكس (27 نقطة) والليتواني يوناس فالانسيوناس (18).

ومن المؤكد أنّ فوز الأربعاء الحاسم، أنسى يوتا مرارة الموسم الماضي حين فرط بتقدمه على دنفر ناغتس 3–1 وودع الـ"بلاي أوف" من الدور الأول.

اكتمال عقد نصف نهائي الشرقية

واكتمل عقد الدور نصف النهائي في المنطقة الشرقية بعدما لحق فيلادلفيا وأتلانتا ببروكلين نتس وميلووكي باكس.

وسيتواجه سيكسرز وهوكس في نصف النهائي المنطقة بعدما أنهى الفريقان سلسلتيهما في الدور الأول مع واشنطن ويزاردز ونيويورك نيكس بنتيجة واحدة 4–1 تواليا.

وأكد سيكسرز الفائز 129–112 أنّ إنهاءه الموسم المنتظم في صدارة المنطقة الشرقية لم يأت من فراغ وبأنه مرشح جدي لمحاولة الفوز باللقب للمرة الأولى منذ 1983، بعدما حسم المباراة الخامسة على أرضه أمام ويزاردز بغياب نجمه الكاميروني جويل إمبيد بسبب تمزق صغير في الغضروف المفصلي الجانبي لركبته اليمنى.

وفي ظلّ غياب إمبيد، حمل سيث كوري وتوبياس هاريس والأسترالي بن سيمونز العبء الهجومي، وكانوا على قدر المسؤولية بعدما سجل الأول 30 نقطة والثاني 28 والثالث 19 مع 11 تمريرة حاسمة و10 متابعات.

وتحدث المدرب دوك ريفرز عن عودة إمبيد الى الفريق، قائلاً: "لا أعلم متى، أنا متفائل، أعتقد أنه ليست هناك وسيلة أخرى لوصف الأمر".

ويبدو أن تفاؤل جمهور سيكسرز أكبر من خوض نصف النهائي ضد أتلانتا الفائز في مباراته الخامسة على نيكس 103–89 في معقل الأخير بفضل تألق تراي يونغ (36 نقطة) وكلينت كابيلا (14 نقطة مع 15 متابعة)، إذ بدأ يغني قبيل انتهاء اللقاء "نريد بروكلين!"، في إشارة إلى مواجهة محتملة في نهائي المنطقة الشرقية مع بروكلين نتس الذي حسم أيضاً تأهله إلى نصف النهائي بفوزه على بوسطن سلتيكس 4–1، ليواجه اعتباراً من الأحد ميلووكي باكس الذي اكتسح بدوره ميامي هيت –4صفر.

وبقيادة راسل وستبروك (24 نقطة مع 8 متابعات و10 تمريرات حاسمة) وبرادلي بيل (32 نقطة مع 7 متابعات و5 تمريرات حاسمة)، كان ويزاردز يمني النفس باستغلال غياب إمبيد من أجل تأجيل حسم السلسلة والانتقال إلى ملعبه لخوض المباراة السادسة، لكن بوجود 15523 متفرجاً في مدرجات ملعب "ويلز فارغو سنتر" بدا من الصعب عليه مجاراة مضيفه الذي أشعل حماسة الجمهور حين تقدم للمرة الأولى في أواخر الربع الثاني بثلاثية لهاريس بعد تمريرة من سيمونز.

سكالوني: البرازيل ليست المكان المثالي لإقامة كوبا أميركا

مدرب منتخب الأرجنتين ليونيل سكالوني

قال مدرب منتخب الأرجنتين ليونيل سكالوني إن البرازيل "ليست المكان المثالي" لإقامة بطولة كوبا أمريكا، لأنه يعتبر أن الوضع الوبائي فيها مشابهاً للحال في بلاده، التي تخلت عن تنظيم البطولة بسبب زيادة حالات الإصابة بفيروس كورونا.

وفي مؤتمر صحافي، قال سكالوني: "تحدثوا لفترة طويلة عن المشكلات التي نواجهها كدولة والجهود التي تبذلها الحكومة والاتحاد الأرجنتيني لكرة القدم حتى يمكن لعب البطولة في الأرجنتين".

وتابع: "في النهاية تقرر أنه لا ينبغي القيام باستضافة البطولة من أجل قضية تتعلق بالصحة، وهو أمر منطقي، والنتيجة هي أننا سنذهب إلى البرازيل".

وفي هذا الصدد، أوضح أنه بالرغم من "كل ما قيل، بالتأكيد الوضع هو نفسه، أسوأ أو أفضل قليلاً منا، سيكون من الصعب جداً استيعاب القرار".

وأوضح أنه ما زالت لديهم "شكوك" حول مكان إقامتهم خلال البطولة.

وقال أيضاً: "نحن نواجه هذا الوضع الجديد الذي لا يزال مقلقاً، لأنه بصراحة ليس المكان المثالي".

بالإضافة إلى ذلك، أكد أن الأرجنتين لم تفكر أبداً في إمكانية رفض اللعب في البرازيل.

واستطرد: "من لا يريد اللعب يحق له ذلك بشكل تام، لكننا لم نطرح هذا الاحتمال مطلقاً، إنه شيء موجود وعلينا مواجهته في غضون أيام قليلة، نحن في ظل عدم اليقين والقلق، مثل أي شخص آخر، لنرى كيف سوف يتطور" الأمر.

وستبدأ بطولة كوبا أمريكا بالبرازيل في 13 يونيو وستنتهي في 10 يوليو.