السايرأثنى على الدعم السخي للجمعية

«الهلال الأحمر الكويتي» تشيد بدعم مبرة جواد بوخمسين للعمل الإنساني

د. هلال الساير يقدم درعاً لجواد بوخمسين بحضور مها البرجس

وفد جمعية الهلال الاحمر خلال زيارته ديوان جواد بوخمسين

تقدم رئيس مجلس إدارة جمعية الهلال الأحمر الكويتي، د.هلال السائر والوفد المرافق له بالشكر الجزيل لجواد بوخمسين على دعمه وتقديمه المساعدات التي وصفها بالسخية للهلال أثناء جائحة كورونا.

ومن جانبها قالت الأمين العام لجمعية الهلال الأحمر، مها البرجس في تصريح لها على هامش الزيارة: قدمنا إلى ديوان جواد بوخمسين لتقديم شكرنا الجزيل على التبرع السخي الذي تبرع به العم جواد من خلال مبرة جواد بوخمسين ومن خلال أيضاً مجموعة شركاته مع أبنائه، ونعتبر هذا التبرع دعم لنا لإتمام عملنا الإنساني.

ووصفت البرجس هذا التبرع بالمميز، مشيرة إلى أن الدعم الذي تتلقاه جمعية الهلال الأحمر من قبل القطاع الخاص بالكويت مصدر مهم جدا وداعم كبير لعمل الجمعية.

وأضافت: نتقدم بالشكر الجزيل لكل من يساندنا وللشخصيات الكويتية أمثال العم جواد بوخمسين التي تدعم أنشطتنا داخل وخارج الكويت.

وحول دعم القطاع الخاص للهلال الأحمر الكويتي خارج الكويت قالت: هو دعم مميز وهذا ما جبل عليه الشعب الكويتي، فأياديهم بيضاء وممدودة نحو الجميع دون النظر إلى عرقهم أو دينهم أو لونهم، بل نجدهم أول الداعمين لأي حدث أو كارثة إنسانية تحدث بالعالم والدليل على ذلك أن جميع الجمعيات الخيرية الكويتية هي من أوائل الذين يقدمون مساعدات خارج الكويت خصوصاً في مناطق النزاعات والمناطق التي تتعرض لكوارث.

وأكدت أن الهلال الأحمر الكويتي، تعتبر الدراع الإنساني للدولة ككل، وهذا ماينص عليه النظام الأساسي وما تتضمنه اتفاقيات جنيف الموقعة عليها الكويت، التي تتضمن أن الهلال الأحمر، الجمعية الخيرية الوحيدة التي تمثل الدولة في المواضيع الإغاثة خارج الكويت.

وأضافت: ولأن الشعب الكويتي جبل على عمل الخير نجد أن الجميع يساهم ويدعم، فجميعنا شركاء في هذا العمل الإنساني لتقديم هذه المساعدات لمستحقيها.

وحول مساهمات الهلال الأحمر في اليمن التي تعيش حالة كارثية كما وصفتها الأمم المتحدة وإذا ما كانت جمعية الهلال الأحمر تواجه صعوبات هناك قالت البرجس: لا نواجه صعوبات في إيصال المساعدات للمحتاجين في اليمن إلا في بعض المناطق التي تشهد نزاعا وهناك دعم نتلقاه من قبل المؤسسات التي تعمل داخل اليمن سواء محلية أو دولية.

وأضافت: هناك شراكة بين الهلال الأحمر الكويتي وهذه الجمعيات والمنظمات الدولية، وبالتالي هناك تامين وحراسة لمنتسبينا هناك كما شعار الهلال يخول لنا العمل بأريحية في المناطق النزاعات.

ولفتت إلى أن سياسة الكويت المتوازنة مع الجميع وسمعتها الطيبة سهلت عمل الجمعية مع جميع الأطراف المتنازعة هناك، مشيرة إلى أن الكويت الدولة الوحيدة التي تقف على مسافة واحدة مع الجميع.

وحول عمل الهلال في السودان ودعم المهاجرين الإثيوبيين قالت البرجس: نحن ندعم المهاجرين الإثيوبيين المتواجدين بالقرب من منطقة كسلا على الحدود السودانية الإثيوبية، وهناك صعوبة في إيصال المساعدات للمحتاجين هناك ونحاول عبر جهات دولية لايصال هذه المعونات بسبب وجود نزاعات واشتباكات، مما أدى إلى وقوع قتلى وجرحى هناك وادى إلى إيقاف عملنا في هذه المنطقة بشكل مؤقت حفاظا على أرواح المتطوعين في الجمعية.

وحول ميزانية الهلال وقدرتها على تغطية الاحتياجات المطلوبة قالت البرجس: الميزانية طبعا غير كافية مع تزايد الكوارث والنزاعات في العالم وخصوصا في منطقتنا العربية التي تعد من أكثر مناطق العالم صعوبة. حيث أن اليمن تعيش ماساة كبيرة جدا، كما أن لبنان يحتاج إلى دعم نتيجة الأحداث التي تشهدها لبنان وتراجع الاقتصاد مع تزايد عدد اللاجئين السوريين والفلسطينيين والعراقيين واليمنيين.

وترى البرجس أن لبنان يحتاج إلى دعم قوي من جميع الجهات والدول للخروج من أزمته الراهنة، أما السودان، فيعيش أزمة، كما أن ليبيا والصومال تعيشان أزمات كثيرة، فضلا عن القضية الأهم التي وهي القضية الفلسطينية.

وأشارت إلى أن الوضع في الداخل الفلسطيني مزري، حيث أن الشعب الفلسطيني بالداخل يعاني ويعيش في ماساة كبيرة، ففي غزة مثلا لا يوجد علاج لمرضى السرطان و مرضى الكلى وفق التقارير التي وصلت جمعية الهلال الأحمر منذ أيام.

وقالت البرجس: الأزمات كبيرة ونحتاج إلى ميزانية كبيرة لتغطية قدر كبير من متطلبات المحتاجين في هذه المناطق الساخنة، التي تشهد نزاعات وصراعات وأزمات أيضاً.

وحول ما قامت به "الهلال الأحمر" بالتعاون مع الجمعيات الخيرية الكويتية، ومنها مبرة جواد بوخمسين، أثناء تفشي وباء كورونا قالت البرجس: استطاعت جمعية الهلال الأحمر، إدارة الأزمة أثناء الجائحة بشكل جيد جدا، وهذا راجع إلى تعاون المتطوعين الذين أبلوا بلاءً حسناً، وأنتهز هذه الفرصة لتقديم الشكر لهم على ما بذلوه من جهود خلال الأزمة، فهم القلب النابض للجمعية والعمود الفقري لها، فلولا جهودهم وإخلاصهم في العمل وتضحياتهم لما استطعنا أن نصل إلى هذا الإنجاز، منوهة إلى أن عددا من المتطوعين أصيبوا بفيروس كورونا وشفيو منها، واصفة إياهم بالصفوف الأمامية للجمعية لأنهم ضحوا بكل شيء من أجل الوقوف مع الوطن خلال الأزمة، منوهة إلى أن حيث عددا منهم لايزالون يديرون مستشفى خيران.

ومن جانبه قال رئيس جمعية جواد بوخمسين الخيرية جواد بوخمسين: إن

◆ البرجس: الدعم الذي تتلقاه الجمعية من القطاع الخاص بالكويت مصدر مهم وداعم كبير لعملها

◆ بوخمسين: عمل مبرة جواد بوخمسين تضاعف هذا العام بسبب وباء «كورونا»

زيارة رئيس مجلس إدارة جمعية الهلال الأحمر الكويتي والوفد المرافق له لتقديم الشكر لنا على ما قدمناه لهم من مساعدات في الفترة الماضية يعد لطف منهم على الاعتراف بما قمنا به. ولفت إلى أن مجموعة بوخمسين والمبرة قدمت واجبها تجاه الوطن الذي يعد مركزا للعمل الإنساني.

وأضاف: ما قمنا به نابع من ديننا الحنيف الذي يأمرنا بالصدقة وهذا واجب علينا ومسيرتنا في العمل الخيري ممتدة من مسيرة الكويت ومن عقيدتنا وديننا ومبادئنا بأن الله أعطانا من خيراته ولابد من المساهمة في دعم المحتاجين.

وتابع: لقد قامت المبرة وكذلك جمعية الرسالة الإنسانية خلال تفشي جائحة كورونا بأداء واجبها الوطني والأخلاقي والديني، ونحن نشكر جمعية الهلال الأحمر على هذا التكريم، ونتمنى أن يحذو الجميع حذوها في العمل والأداء، مؤكداً استعداده واستمراره لتقديم المزيد من الدعم ومساندة عمل ونشاطات جمعية الهلال الأحمر في الداخل والخارج.

ولفت إلى أن عمل مبرة جواد بوخمسين تضاعف هذا العام بسبب تفشي وباء كورونا، حيث تكاثف الجميع من أجل الوطن وما قدم أيضا للمتضررين من الوباء ومن الأزمات الأخرى في دول المناطقة التي تعاني صراعات كبيرة.

ولفت إلى أن مبرة بوخمسين تقدم المساعدات لجمعية الهلال الأحمر والجمعيات الخيرية الأخرى التي تعمل بالمناطق الساخنة، والتي تقوم بدورها بتوزيع هذه المساعدات على المحتاجين في هذه الدول.

وقال: قبل تفشي كورونا كنا نقوم بتوزيع المساعدات إلى المحتاجين بمختلف الدول بأنفسنا، لكن وأثناء الجائحة قمنا بعمل شراكة مع "الهلال الأحمر" وجمعيات أخرى ومن خلالهم نقدم مساعداتنا.

وأكد أن تعامل المبرة ومجموعة بوخمسين القابضة مع الهلال الأحمر جاء لثقة المبرة بنزاهة جمعية الهلال، الممثل الرسمي للعمل الإنساني للكويت، وأن كل ما تقوم به يتم تحت إشراف الدولة.

وأضاف: الأقربون أولى بالمعروف، ولذا ركزت المبرة على عملها خلال الفترة الماضية داخل الكويت، وذلك بتوفير احتياجات الأسر المتعففة والذين تعطلت أعمالهم، مشيرا إلى أن هذا الدور الواجب القيام به في أيام الأزمات التي يتعرض لها الوطن.

وأعرب عن شكره لاهتمام جمعية الهلال الأحمر الكويتي وحرصها على التعاون مع الجميع في هذا العمل الانساني النبيل، موضحا أن هذه هي الصورة المشرفة للكويت ولأهلها الذين جبلوا على مد يد العون لكل محتاج.

وأعرب العم جواد لوخمسين عن تفاؤله بالسنة الجديدة، موجها شكره للقيادة الكويتية وللحكومة على حسن مقاومتها لتفشي الوباء ومحاربته، مشيرا إلى أن الحكومة نجحت في التصدي لهذه الجائحة، حيث أن الإصابات شهدت تراجعا كبيرا في الفترة الماضية، وهذا دليل على أن إدارة الأزمة كانت ناجحة، رغم أن قطاعات اقتصادية كبيرة تضررت، لكن بالتكاثف والتعاون والتفاف الشعب حول قيادته الحكيمة نتمنى أن يستفاد من هذه التجربة وأن تصلح الأمور.

ودعا الحكومة للاهتمام بأصحاب المشاريع الصغيرة والمتوسطة ومحاربة البطالة ومساندة المتضررين. وقال: الشباب يحتاج إلى الدعم والتشجيع لأن لديهم طموح ورغبة وطنية لتطوير الكويت، وأن الجميع يريد أن تعود الكويت إلى سابق عهدها، وأن تفتح أبواب السياحة.

ولفت إلى أن فترة الإغلاق طالت، إلا أن النتيجة ستكون جيدة وفي صالح الجميع، ونأمل أن تعود الأمور إلى سابق عهدها مع بداية السنة الجديدة، لأن الموت من أوائل الدول التي كانت حريصة لمواجهة هذا الوباء.

وأكد أن إصرار الحكومة على إطالة مدة الإغلاق، حرص منها على صحة وسلامة الجميع سواء مواطنين أو مقيمين. كما دعا إلى ضرورة الالتزام بالتعليمات الوقائية التي تصدرها الحكومة في هذا الشأن.

رسالة للشباب

وفي رسالته إلى الشباب قال: أهل الكويت منذ زمن بعيد جبلوا على عمل الخير الذي توارثته الأجيال إلى أن سميت الكويت مركزا للعمل الإنساني، وهذا ما أدى أيضا إلى التفاف العالم حول الكويت في أزمتها أثناء الغزو العراقي، ولذلك لابد من المحافظة على هذه الصفة الخيرة، موضحا أن العمل الخيري ليس فقط من مهام الحكومة، وإنما من مساهمات المواطنين آملاً في أن تحذو الدول العربية والإسلامية حذو الكويت في هذا المجال الإنساني.

السويلم: 20 شاحنة تضم 4000 بطانية و200 طن من الطحين

«الرحمة العالمية» تسيّر القافلة 427 دعماً للنازحين في الداخل السوري

تجهيز المساعدات

قافلة المساعدات الإغاثية

سيرت جمعية الرحمة العالمية 20 شاحنة من المساعدات الإغاثية والإنسانية، ضمن قافلتها الإغاثية رقم 427 والتي انطلقت من مدينة الريحانية التابعة لولاية هاتاي جنوب تركيا، دعماً للنازحين السوريين في منطقة المخيمات وقرى وبلدات الشمال السوري.

وقال رئيس مكتب سورية وتركيا في "الرحمة العالمية" وليد السويلم: إن القافلة اشتملت على مجموعة من المساعدات والاحتياجات الضرورية للأسر والعوائل النازحة التي تعاني أوضاعاً شديدة المأساوية، خلال موسم الشتاء برياحه وموجاته الباردة التي تجتاح المخيمات.

وأوضح أن شاحنات الرحمة العالمية ضمت 200 طن من الطحين و4000 بطانية، بالإضافة إلى 200 طن من الفحم الحجري المستخدم في التدفئة، بالإضافة إلى تنفيذ عدد من المشروعات النوعية المنيزة، والتي تدعم الاحتياجات الغذائية والصحية لهؤلاء النازحين، والمتمثلة في 4 محطات تنقية مياه متنقلة، إلى جانب 4 مستوصفات طبية، وعدد من المخابز الآلية.

وشدد على استمرار الرحمة العالمية في إطلاق الحملات والقوافل الإنسانية الداعمة للاجئين والنازحين السوريين، والتي بلغت 427 قافلة منذ بدايات الأزمة السورية، مؤكداً أن هذه الجهود الإغاثية تأتي تجسيدا للدور الإنساني للكويت وشعبها في تخفيف معاناة أهلنا المتضررين، معرباً عن شكره العميق لجهود وزارة الخارجية الكويتية والجهات التركية لتيسير اجراءات جهود دعم ومساندة اللاجئين والنازحين منذ اليوم الأول للأزمة.

ووصف السويلم قوافل الرحمة الإغاثية بأنها "مشروع نوعي" بدأ في فبراير 2012، واستهدف محاور إغاثية متنوعة؛ منها تنفيذ مشروعات تعليمية وصحية ومساعدات نقدية للأسر وطرود غذائية ومستلزمات واحتياجات منزلية وتركيب أطراف اصطناعية وسداد إيجارات شقق سكنية، فضلاً عن تقديم العديد من المشروعات الإيوائية و والبرامج التنموية.

شفاء 286 حالة و57 في «العناية المركزة»

«الصحة»: 244 إصابة جديدة بـ«كورونا» وتسجيل حالتي وفاة

أعلنت وزارة الصحة الكويتية اليوم السبت تسجيل 244 إصابة جديدة بفيروس كورونا المستجد (كوفيد 19) في الساعات الـ24 قبل الماضية، ليرتفع بذلك إجمالي عدد الحالات المسجلة في البلاد إلى 147775، في حين تم تسجيل حالتي وفاة ليصبح مجموع حالات الوفاة المسجلة حتى أمس918 حالة.

وقال المتحدث الرسمي باسم الوزارة الدكتور عبدالله السند لـ (كونا): إن عدد من يتلقى الرعاية الطبية في أقسام العناية المركزة بلغ 57 حالة، ليصبح بذلك المجموع الكلي للحالات التي ثبتت إصابتها بمرض (كوفيد 19) ولازالت تتلقى الرعاية الطبية اللازمة 3216 حالة.

وأضاف أن عدد المسحات التي تم إجراؤها في الساعات الـ24 قبل الماضية، بلغ 4756 مسحة ليبلغ مجموع الفحوصات 1214147 فحصاً.

وجدد الدعوة الى المواطنين والمقيمين لمداومة الأخذ بسبل الوقاية كافة وتجنب مخالطة الآخرين والحرص على تطبيق إستراتيجية التباعد البدني، موصياً بزيارة الحسابات الرسمية لوزارة الصحة والجهات الرسمية في الدولة للاطلاع على الإرشادات والتوصيات وكل ما من شأنه الإسهام في احتواء انتشار الفيروس.

وكانت وزارة الصحة قد أعلنت أمس أيضاً، شفاء 286 إصابة في الساعات الـ24 قبل الماضية، ليبلغ مجموع عدد حالات الشفاء 143641 حالة.

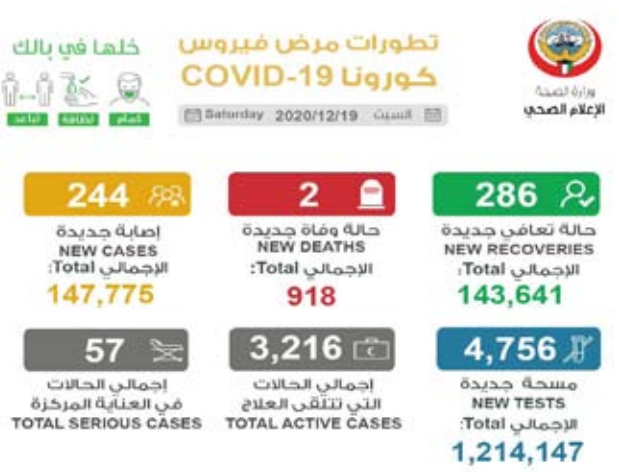

تطورات مرض فيروس كورونا يوم أمس

«حماية البيئة» تنظم دورة أمن وسلامة تحت الماء لفريق غوص الجمعية

قال المهندس عبدالأمير الجزاف نائب رئيس الجمعية الكويتية لحماية البيئة: إن توفير "دورة تدريبية متخصصة بالأمن والسلامة لفريق الغوص بالجمعية تهدف لتأهيل الشباب الكويتي في هذا التوقيت، وهي مناسبة جدا لاستثمار الوقت الضائع على الشباب بسبب جائحة كورونا بالتدريب المنهج لحين وصول البلاد للمرحلة الخامسة من الانفتاح والعودة التدريجية للحياة الطبيعية".

وبين م. الجزاف أن "دورة الغوص تخصص أمن وسلامة تفيد الشباب المتطوع أعضاء فريق الغوص بالجمعية في مسيرتهم العملية وتساعدهم على الاعمال التطوعية لحماية بيئتنا البحرية، فضلا عن الانخراط في مشاريع وبرامج الجمعية المشمولة بالحياة الفطرية البحرية سواء كانت توثيق او رصد ومتابعة او صون وحماية وصيانة الشعاب المرجانية والموائل البحرية وكائناتها".

ومن جانبه، أكد عبدالله العقاب رئيس فريق غوص الجمعية، أن أعضاء الفريق متخصصون في الغوص ولديهم شهادات مهنية مختصة ومعتمدة وتعمل مراحل الدورة وأنشطتها الداخلية والخارجية على تأهيلهم للمساهمة في إعادة تأهيل المستعمرات المرجانية فضلا عن تنفيذ خطة العمل البرامجية لمشاريع الادارة البحرية التي وضعتها الجمعية الكويتية لحماية البيئة.

وأوضح العقاب أن الدورة مشمولة بتدريب 3 من شباب الفريق، مشيرا إلى أنهم يتدربون على القفز بكامل معدات الغوص من مرتفعات عالية ومتفاوتة بمواقع ميدانية بحاجة لمراقبة بيئية، مضيفا أن "الشباب يتلقون حصصا تدريبية داخل كبسولات تعديل الضغط على تحمل الضغوطات المرتفعة ومعادلة ضغط الأوكسجين عندهم، مبينا أنهم يقومون بعمليات إنزال لأحواض خاصة للمرور بمراحل تجريب أغطية الوجه "الفل ماسك" ولمعادلة الضغط وله طريقة مختلفة عن الماسك العادي، بالإضافة إلى التزود بالهواء من خلال أنبوب الهواء البورد.

جانب من التدريبات العملية