خلال توقيع مشروع المبادرة

العقيل: «تمكين» إحدى خطوات تعديل التركيبة السكانية في البلاد

◆ تسهم في تعزيز ركيزة المكانة العالمية للكويت ضمن إطار خطتها التنموية الوطنية الكويتية 2035

◆ مهدي: النظام الذكي يعمل على تحسين جودة العمالة الوافدة القادمة للبلاد

الوزيرة مريم العقيل خلال توقيع مشروع مبادرة "تمكين"

أكدت وزيرة الشؤون الاجتماعية ووزيرة الدولة للشؤون الاقتصادية الكويتية مريم العقيل، أن مبادرة (تمكين) إحدى خطوات تعديل التركيبة السكانية في البلاد باعتبارها جزءا هاما ظهرت آثارها خلال جائحة كورونا المستجد (كوفيد – 19).

جاء ذلك في كلمة ألقتها الوزيرة العقيل أمس الخميس بمناسبة توقيع مشروع مبادرة (تمكين) بين الأمانة العامة للمجلس الأعلى للتخطيط والتنمية والهيئة العامة للقوى العاملة مع منظمة الهجرة الدولية ومنظمة الأمم المتحدة للانماء في دولة الكويت.

وقالت العقيل: إن المبادرة تسهم في تعزيز ركيزة المكانة العالمية لدولة الكويت ضمن إطار خطتها التنموية الوطنية الكويتية (2035) عبر تعزيز الآليات الوطنية للحوكمة الرشيدة للهجرة والتنقل وتسهيل حركة تنقل العمالة من أجل تجربة مطورة ومحسنة للتوظيف.

وذكرت أن تلك المرحلة هي الأولى تحت مسمى (تمكين) يقصد بها التوظيف النزيه للعمالة وتمكين الوكالات الوطنية لاستقدام العمالة من تحديث السياسات القائمة على الأدلة وبرمجة الجهود الوطنية الرامية في تحسين الحوكمة المؤسسية للعمالة الوافدة.

وأشارت إلى أن التحديثات التي تأتي عبر المبادرة ستعالج نقاط ضعف في النظام الحالي التي ظهرت جليا خلال ازمة (كورونا). وأكدت أن المبادرة ستساعد في الوفاء بالالتزامات الوطنية والدولية من خلال تعديل المسارات الآمنة للعمال الذين يعملون داخل الكويت وتأتي بالنفع لهم ولأصحاب الأعمال من خلال الامتثال للمعايير التي سيتم اعتمادها.

وأثنت العقيل على جهود الشراكة بين الأمانة العامة للتخطيط والتنمية وهيئة القوى العاملة مع المنظمة الدولية للهجرة وبرنامج الأمم المتحدة للإنماء في دولة الكويت.

من جهته قال الأمين العام للمجلس الأعلى للتخطيط والتنمية الدكتور خالد المهدي في تصريح صحفي على هامش التوقيع: إن الحكومة الكويتية قدمت مشروعا متكاملا إلى لجنة الموارد البشرية في مجلس الأمة لرسم خارطة الطريق نحو إصلاح اختلالات سوق العمل والتي ستنعكس آثارها على تعديل التركيبة السكانية في البلاد.

وأضاف مهدي أن مبادرة وثيقة (تمكين) جزء رئيسي خلال البرنامج والمشروع الذي وضعته الحكومة الكويتية ويتكون من عدة مراحل أهمها وجود نظام دولي يطبق الشروط والمعايير الدولية لاعتماد استقدام العمالة الى البلاد بما يمسى (بالنظام الذكي).

وأوضح أن النظام الذكي يعمل على تحسين جودة العمالة الوافدة القادمة للبلاد والتأكد بأن تلك العمالة التي تستقدمها دولة الكويت تنطبق عليها المعايير الدولية.

وأشار مهدي إلى أن الانطلاقة الأولى للمبادرة تكمن عبر التعريف بوكالات الإستقدام وتطبيق المعايير الدولية عليها قبل دخول العمالة الى البلاد بالاضافة الى مساهمتها في تعزيز التوظيف النزيه خلال أسواق العمل.

وبين أن المبادرة سيكون لها أثر كبير على سمعة البلاد باعتبارها إحدى ركائز الخطة الإنمائية والمساهمة في علو شأنها بالمحافل والمكانة الدولية المتميزة فضلا عن تحسين مؤشرات رأس المال البشري الذي يتعلق بسوق العمل.

وأفاد مهدي أن المبادرة جاءت من الأمانة العامة للتخطيط والتنمية والهيئة العامة للقوة العاملة بأهمية وجود المنظمات الدولية المعنية في وضع تلك المعايير منها المنظمة الدولية للهجرة والبرنامج الإنمائي للأمم المتحدة.

54 قاضياً يؤدون اليمين القانونية أمام رئيس المجلس الأعلى للقضاء الكويتي

جانب من تأدية اليمين القانونية أمام رئيس المجلس الأعلى للقضاء

أدى 54 قاضياً اليمين القانونية أمام رئيس المجلس الأعلى للقضاء رئيس محكمتي الدستورية والتمييز، المستشار يوسف المطاوعة، أمس الخميس بمناسبة تعيينهم قضاة بالمحكمة الكلية.

وهنأ المستشار المطاوعة في كلمة وجهها للقضاة الجدد بحضور رئيس المحكمة الكلية المستشار عادل بورسلي على الالتحاق بسلك القضاء مشيرا إلى أن ذلك يأتي في إطار السعي لتكويت القضاء.

وبيّن للقضاة تبعات المسؤولية التي يتحملونها والواجبات التي يجب الالتزام بها وحثهم على السعي لتحقيق العدل وتحقيق مصالح المتقاضين.

وعن شمول الدفعة على عدد من القاضيات ذكر أن تجربة عمل القاضيات يقتضي تقييما بعد مضي مدة حتى يمكن التوسع فيها مشددا على دور القاضيات الجدد في إنجاح هذه التجربة.

وأكد على ضرورة الالتزام بكافة التوجيهات التي تؤدي الى حسن أداء القضاة لعملهم واستعداد المحكمة لتذليل أي صعوبات تواجههم.

وزير التربية: التوجيه الفني يمثل عصب العملية التربوية

د. سعود الحربي متحدثاً

جانب من الاجتماع

قال وزير التربية ووزير التعليم العالي الدكتور سعود الحربي: إن التوجيه الفني يمثل "الجهاز العصبي" للعملية التربوية، مشيرا إلى الدور البارز والمسؤولية التي تقع على عاتق الموجه الفني في هذا الإطار.

وأكد الحربي خلال اجتماعه أمس الخميس، مع موجهي عموم المواد العلمية بحضور وكيل الوزير بالإنابة والوكيل المساعد للتنمية التربوية والأنشطة فيصل المقصيد والوكيل المساعد للتعليم العام أسامة السلطان عزمه الاجتماع مع ديوان الخدمة المدنية خلال الفترة المقبلة لاعتماد الهيكل التنظيمي للموجهين الفنيين.

وأشار الى الخبرة الإدارية التي يمتاز بها الموجه الفني في عدد من القضايا التعليمية والإدارية في الميدان التربوي كزيارة المدارس بمختلف مراحلها بالإضافة إلى الإطلاع الكامل على المناهج الدراسية وطرق تدريسها.

وقال: إن المناهج الإنسانية تعتبر أصعب من المناهج العلمية لما يتخللها من المعلومات والمفاهيم التي تحتاج من المعلم اتقان شرحها لتوصيل المضمون العلمي لعقل الطالب، مضيفاً أن الزيارات المستمرة من الموجهين الى المدارس تعتبر حماية ذاتية للموجه نفسه.

واقترح خلال الاجتماع وضع خطة متكاملة لإدارة التوجيه الفني للعام الدراسي بحيث يقوم الموجهين بتشكيل فريق مصغر لرسم آلية لتحديد المهام وطبيعة الوصف الوظيفي للموجه الفني وذلك لمعالجة أي خلل أو إشكال قد يضر بسير العملية التعليمية.

شفاء 582 حالة و93 في «العناية المركزة»

الصحة: 900 إصابة جديدة بـ «كورونا» وتسجيل حالة وفاة

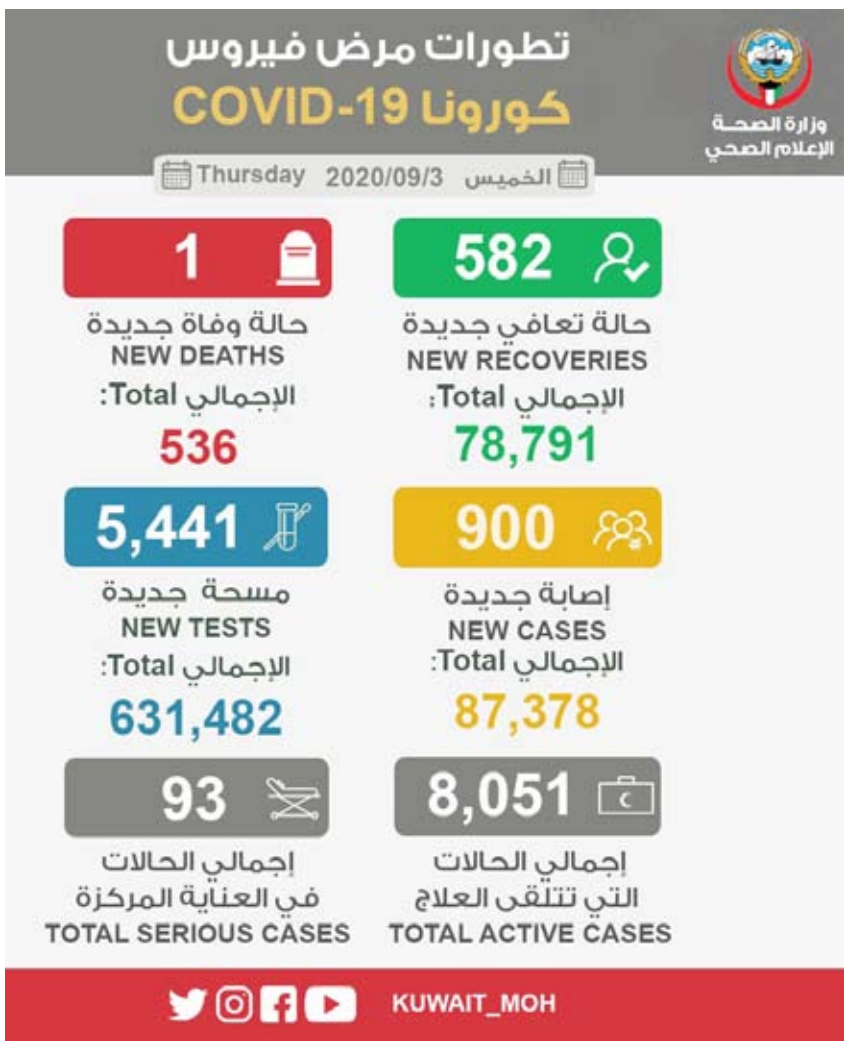

تطورات مرض فيروس كورونا يوم أمس

أعلنت وزارة الصحة الكويتية أمس الخميس تسجيل 900 إصابة جديدة بمرض كورونا المستجد (كوفيد– 19) في الأربع وعشرين ساعة قبل الماضية، ليرتفع بذلك إجمالي عدد الحالات المسجلة في البلاد إلى 87378 حالة. في حين تم تسجيل حالة وفاة إثر اصابتها بالمرض، ليصبح مجموع حالات الوفاة المسجلة حتى أمس 536.

وقال المتحدث الرسمي باسم الوزارة الدكتور عبدالله السند لـ(كونا): إن من بين الحالات السابقة التي ثبتت إصابتها حالات مخالطة لحالات تأكدت إصابتها وأخرى قيد البحث عن مصدر العدوى وفحص المخالطين لها.

وذكر السند أن الإصابات توزعت حسب المناطق الصحية بواقع 229 حالة في منطقة حولي الصحية، و 201 في الفروانية الصحية، و178 في العاصمة الصحية، و175 في الأحمدي الصحية، و117 في الجهراء الصحية.

وبيّن أن عدد من يتلقى الرعاية الطبية في أقسام العناية المركزة بلغ 93 حالة، ليصبح بذلك المجموع الكلي لجميع الحالات التي ثبتت إصابتها بمرض (كوفيد– 19) ومازالت تتلقى الرعاية الطبية اللازمة 8051 حالة.

ولفت إلى أن عدد المسحات التي تم القيام بها في الأربع وعشرين ساعة قبل الماضية بلغ 5441 مسحة، ليبلغ إجمالي الفحوصات 631482 فحصا.وجدد الدعوة للمواطنين والمقيمين إلى مداومة الأخذ بكل سبل الوقاية وتجنب مخالطة الآخرين والحرص على تطبيق إستراتيجية التباعد البدني، موصياً بزيارة الحسابات الرسمية لوزارة الصحة والجهات الرسمية في الدولة للاطلاع على الإرشادات والتوصيات وكل ما من شأنه المساهمة في احتواء انتشار الفيروس.

وكانت وزارة الصحة قد أعلنت أمس شفاء 582 إصابة في الأربع وعشرين ساعة قبل الماضية، ليبلغ مجموع عدد حالات الشفاء من مرض (كوفيد– 19) 78791.

العتيبي: الكويت استطاعت أن تتقلد مكانة مرموقة على مستوى العالم

«نماء» تطلق «علمني ولك أجري» في اليوم الدولي للعمل الخيري

سعد العتيبي

يحتفي العالم في الخامس من سبتمبر من كل عام بـ«اليوم الدولي للعمل الخيري»، وقد نجحت الكويت في مأسسة العمل الخيري، وتحويله إلى ثقافة وسلوك مجتمعي راسخ في الشخصية الكويتية كما نجحت في صياغة منظومة خيرية تكاملية تتجسد في شعب معطاء وقيادة داعمة للعمل الخيري والإنساني ومؤسسات خيرية فاعلة وقوانين منظمة ساهمت بشكل فاعل في نجاح وريادة العمل الإنساني.

وقال المدير العام في نماء للزكاة والتنمية المجتمعية بجمعية الإصلاح الاجتماعي سعد مرزوق العتيبي بمناسبة اليوم الدولي للعمل الإنساني والذي يصادف الخامس من سبتمبر: تبرز أهمية العمل الخيري في التخفيف من الآثار الناجمة عن الكوارث والأزمات الانسانية ونشر الرسالة الانسانية في حالات الصراع والأزمات، كما يوفر فرصا لتعزيز الترابط الاجتماعي الحقيقي بين الافراد ويسهم في خلق مجتمعات قادرة على مواجهة التحديات الانسانية بشمولية ومرونة.

وأضاف أن الكويت استطاعت ان تتقلد مكانة مرموقة في مجال العمل الخيري على مستوى العالم، حتى استحقت تكريما دوليا خاصا من قبل هيئة الامم المتحدة بتسميتها مركزا للعمل الانساني وإطلاق لقب قائد العمل الانساني على سمو أمير البلاد الشيخ صباح الاحمد.

وبيّن أن توجه القيادة العليا ورؤية الدولة في الاهتمام بالعمل الخيري كان دافعا قويا لمؤسسات العمل الخيري في الكويت، وبدورنا نسعى إلى الحفاظ عليها بتقديم المزيد من النجاحات في العمل الخيري الكويتي، لافتا أن نماء للزكاة والتنمية المجتمعية نفذت العديد من المشاريع التنموية والتعليمية والصحية داخل الكويت.

واستعرض العتيبي إنجازات خلال فترة كورونا حيث قامت بتوزيع 63 ألف وجبة غذائية وعلاج 37 من مرضى السرطان و36 من مرضى الروماتويد و24 من مرضى التصلب العصبي واستفاد من مشروع برد عليهم 88 أسرة ومن مشروع إفطار الصائم 4 آلاف أسرة وتوزيع 63743 سلة غذائية وكفالة الايتام 1024 يتيم ومساعدة 6621 اسرة متعففة وتوزيع 2500،000 قنينة مياه و3488 أضحية.

وقال: إن نماء بهذه المناسبة تطلق حملة "علمني ولك أجري" لمساعدة الأسر المحتاجة والأيتام في دفع الرسوم المدرسية ومنح الأولوية للطلاب المتفوقين فرصة استكمال دراستهم وتحسين الوضع المعيشي للأسر الفقيرة من خلال تعليم أبنائها، مبيناً أن نماء ساهمت في تعليم اكثر من 2600 طالب داخل الكويت، كما أن المشروع يتطور عاما بعد عام، ففي عام 2017 كان عدد الطلاب المكفولين لدى نماء 324 طالبا وفي عام 2018 زاد عدد الطلاب إلى 500 طالب وفي عام 2019 تضاعفت الأعداد ليصل عددهم إلى 1781 طالبا، ونأمل خلال هذا العام أن نتخطى حاجز كفالة 2000 طالب وذلك بالتعاون مع الشريك الاستراتيجي الأمانة العامة للأوقاف

وأشار إلى أن ما تقوم به نماء للزكاة والتنمية المجتمعية في الكويت من عمل إنساني وصحي ودعوي وتعليمي هو عمل خيري شامل، مبيناً أن نماء أدركت قيمة الشراكة في العمل الخيري والإنساني فحرصت على الشراكة مع المؤسسات الخيرية في عملها، فكانت لها شراكات مميزه مع الجهات الحكومية كوزارة الصحة والداخلية والشؤون وبيت الزكاة والأمانة العامة للأوقاف والعديد من المؤسسات الخيرية الأهلية داخل الكويت.

وأكد العتيبي أن الشراكة الاستراتيجية بين المؤسسات أصبحت من أهم الأعمدة التي يرتكز عليها العمل الإنساني والخيري، فلم يعد بإمكان المؤسسات الخيرية أن تعيش في معزل عن بعضها بعضاً، مشيراً إلى أن الشراكة المجتمعية من قيم نماء أرستها في عملها؛ وذلك بهدف التكامل مع المؤسسات الخيرية الأخرى.