تضمنت 385 حالة لمواطنين و357 لمقيمين

«الصحة»: 742 إصابة جديدة بـ«كورونا» .. و334 إجمالي الوفيات

أعلنت وزارة الصحة، أمس، تسجيل 742 إصابة جديدة بمرض كورونا المستجد خلال الـ24 ساعة قبل الماضية ليرتفع بذلك إجمالي عدد الحالات المسجلة في البلاد إلى 41033، وتم تسجيل 4 حالات وفاة إثر اصابتها بالمرض ليصبح مجموع حالات الوفاة المسجلة حتى امس 334 حالة.

وقال المتحدث الرسمي باسم الوزارة الدكتور عبدالله السند، في المؤتمر الصحافي اليومي، إن من بين الحالات السابقة التي ثبتت إصابتها بالمرض حالات مخالطة لحالات تأكدت إصابتها وأخرى قيد البحث عن مصدر العدوى وفحص المخالطين لها.

وأوضح السند أن حالات الاصابة ال742 الجديدة تضمنت 385 حالة لمواطنين كويتيين بنسبة بلغت 52 في المئة و357 لغير الكويتيين بنسبة 48 في المئة.

وأضاف أن المصابين حسب المناطق الصحية جاءوا بواقع (240 بمنطقة الأحمدي الصحية) و(170 بمنطقة الفروانية الصحية) و(162 بمنطقة الجهراء الصحية) و(98 بمنطقة حولي الصحية) و(72 بمنطقة العاصمة الصحية).

وعن أعلى المناطق السكنية من حيث تسجيل حالات الإصابة بالفيروس فقد ذكر أنها جاءت على النحو التالي: (تيماء 44 حالة) (الفروانية 39 حالة) (المنقف 36 حالة) (الرقة 24 حالة) (الصباحية 24 حالة) (جليب الشيوخ 24 حالة).

وفيما يتعلق بآخر المستجدات في العناية المركزة ذكر أن عدد الحالات في العناية المركزة بلغ 165 مبينا ان المجموع الكلي للحالات التي ما زالت تتلقى الرعاية الطبية 8395 حالة.

وحول مراكز الحجر الصحي المؤسسي قال إن مجموع من أنهى فترة الحجر الصحي المؤسسي الإلزامي خلال ال24 ساعة الماضية بلغ 57 شخصا وذلك بعد القيام بكافة الإجراءات الوقائية والتأكد من خلو جميع العينات من الفيروس على أن يستكملوا مدة لا تقل عن 14 يوما في الحجر المنزلي الإلزامي اعتبارا من تاريخ مغادرة مركز الحجر المؤسسي.

وأوضح أن عدد المسحات التي تم القيام بها خلال ال24 ساعة قبل الماضية بلغ 3645 مسحة مشيرا إلى أن مجموع عدد الفحوصات الاجمالي بلغ 361239.

وجدد السند الدعوة للمواطنين والمقيمين بمداومة الأخذ بكافة سبل الوقاية وتجنب مخالطة الآخرين والحرص على تطبيق استراتيجية التباعد البدني موصيا بزيارة الحسابات الرسمية لوزارة الصحة والجهات الرسمية الاخرى في الدولة للاطلاع على الارشادات والتوصيات وكل ما من شأنه المساهمة في احتواء انتشار الفيروس.

د. عبدالله السند متحدثا

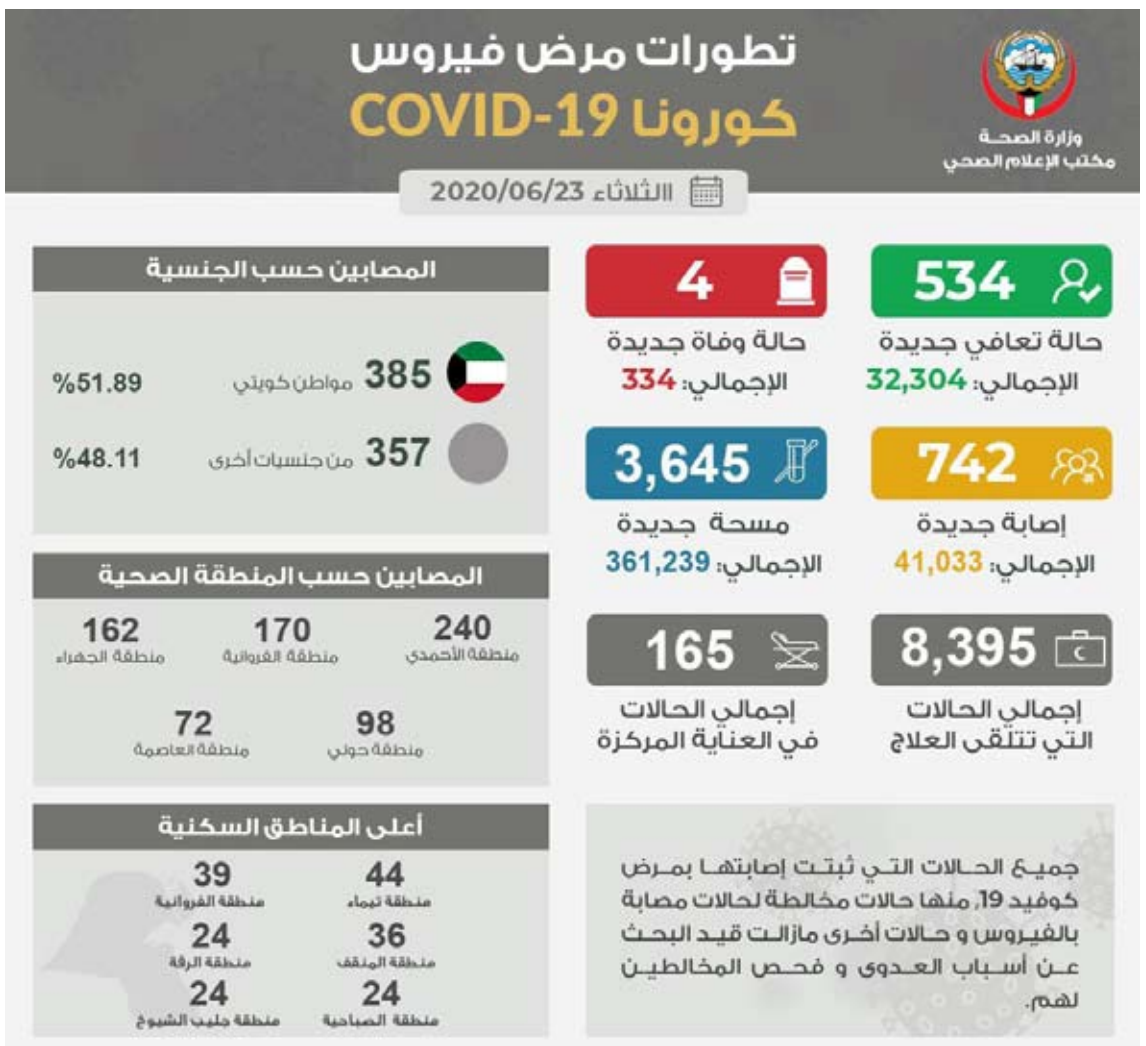

تطورات الإصابة بمرض كوفيد19

ثمن تخصيص يوم دولي لرعايتهن والتذكير بأوضاعهن القاسية

المعتوق: مشاريع «الهيئة» الخيرية تسعى لتخفيف معاناة الأرامل

أكد رئيس الهيئة الخيرية الإسلامية العالمية، والمستشار بالديوان الأميري الدكتور عبدالله معتوق المعتوق أن الهيئة تولي شريحة النساء الأرامل في سوريا واليمن والعراق والصومال وفلسطين وغيرها رعاية خاصة من خلال مشاريعها التنموية والاغاثية والصحية والتأهيلية وكفالة الأيتام والاجتماعية والنفسية وغيرها.

وقال د. المعتوق الذي يشغل منصب المستشار الخاص للأمين العام للأمم المتحدة في تصريح صحافي بمناسبة اليوم الدولي للأرامل 2020 الذي يصادف (23 يونيو) إن الهيئة الخيرية وفرقها التطوعية تواصل على مدار العام ووفق خططها وبرامجها المتنوعة رعاية شريحة النساء الأرامل وكفالة أطفالهن في العديد من الدول التي تعاني تداعيات الحروب والنوازل.

وأشار إلى حزمة من مشاريع الهيئة التي تعنى بالأرملة، ومن بينها برنامج التمويل الأصغر الذي يوفر فرص عمل إنتاجية لعشرات الآلاف من النساء في 24 دولة، وبرنامج كفالة الأيتام الذي يحتضن 15 ألف يتيم في 24 دولة أيضاً، فضلاً عن العديد من البرامج الاجتماعية والسكنية والنفسية والإغاثية التي أسهمت أيضاً في تخفيف معاناة الآلاف منهن.

ولفت د. المعتوق إلى إن الإسلام اهتم بشريحة الأرامل لفقدانهن المعيل والمسؤول عن رعايتهن، وحذر من تركهن رهن الحاجة والاستغلال، ورتّب على رعايتهن وتوفير سبل العيش الكريم لهن والقيام على حوائجهن أعظم الأجر والثواب، لقول الرسول صلى الله عليه وسلم: (السَّاعي على الأرملَة والمسكين كالمُجاهد في سبيل الله، أو كالذي يصومُ النَّهار ويَقومُ الليل).

وأضاف رئيس الهيئة إن العالم شهد في السنوات الأخيرة العديد من النزاعات والكوارث والجوائح التي رفعت معدلات النساء الأرامل والأيتام، لافتاً إلى إن جائحة «كورونا» أسهمت أيضاً في تزايد أعداد هذه الشريحة التي باتت تعيش معاناة قاسية وفق الاحصاءات والأرقام التي تنشرها منظمة الصحة العالمية تباعاً.

د.عبدالله المعتوق

وثمن د. المعتوق تخصيص الأمم المتحدة يوماً دولياً للأرامل بهدف الحث على رفدهن بحقوقهن الإنسانية والمادية والتذكير بقضيتهن والعمل مساعدتهن لرعاية أبنائهن صحياً ومعيشياً وتعليمياً، منوهاً إلى إن الاحصاءات الأممية تشير إلى وجود نحو 260 مليون أرملة في العالم، وأن عشرهن يعشن في فقر مدقع وأوضاع إنسانية بائسة.

وتابع قائلاً: إن الحض على المسارعة في دعم هذا العمل الإنساني النبيل يحفظ بنية الأسر من التفكك، ويسهم في تماسك المجتمع وتقويته، ويسهم في رعاية جيل من الأيتام ويحول دون ضياعه، سيما في ظل عجز قطاع كبير من الأرامل عن إعالة أنفسهن وعائلاتهن.

ويحمل اليوم الدولى للأرامل هذا العام شعار « إدراج الأرامل في العمل من أجل إعادة البناء بشكل أفضل فى ظل كوفيد-19»، بعد أن أسهمت الجائحة في تفاقم وضع الأرامل وزيادة عددهن في الأشهر القليلة الماضية بسبب تنامي معدلات وفاة الأزواج، وفقدانهن مصادر الدعم الاجتماعي والاقتصادي والأسري المعتادة.

بمناسبة اليوم العالمي للاجئين

ندوة افتراضية .. الدراما علاج لمساعدة النساء على الشفاء من صدمات الحرب

رياض عواد

بمناسبة اليوم العالمي للاجئين نظّمت الأمم المتحدة في دولة الكويت بالتعاون مع مؤسسة «انتصار» ندوةً افتراضية عبر الإنترنت تحت شعار «النساء والحرب والصحّة العقلية والسعي إلى السلام»، وذلك في إطار مبادرة UN75Talk بغية تقديم العلاج الدرامي وشرح دوره ñ كأحد أكثر برامج الدعم النفسي تأثيراً ñ في مساعدة النساء في كافة أنحاء العالم العربي على الشفاء من صدمات الحرب واكتساب القوّة.

وكانت الندوة مفتوحة أمام جميع المهتمّين من مختلف فئات المجتمع والقطاعات الخاصة ومنظمات الغير حكومية وجهات التنظيم الخيرية الّذين سجّلوا مشاركتهم من خلال منصّة عبر الإنترنت

وشارك في الندوة بالتنسيق بين مكتب ممثّل الأمين العام للأمم المتحدة المنسّق المقيم لدى الكويت الدكتور طارق الشيخ ورئيسة مؤسسة انتصار الشيخة انتصار سالم العلي الصباح، روّاد العمل الإنساني في المنطقة العربية، ونخبة من الخبراء والمختصين، وأدارت الجلسة كارما إكمكجي، مستشارة شؤون المرأة والسلام والأمن ومؤسِّسة منصّة Diplowomen وعضو شبكة النساء الوسيطات المتوسّطيات (MWMN).

عالم أكثر عدلا

في البداية أعرب الممثل المقيم للأمم المتحدة بالكويت د. طارق الشيخ عن ترحيبه بتبني النهج الفريد والمبتكر لمؤسسة انتصار في إطار بعثة الأمم المتحدة لإحلال السلام في العالم العربي عبر دعم مختلف أساليب تحقيق السلام وحفظه، خاصّةً من حيث مساعدة النساء المتضرّرات من الحرب على تحسين وضعهنّ المعيشي من خلال إطلاق مبادرة « #مليونامرأةعربية « وهي خطّة تمتدّ لعشرين عاماً للتخفيف من صدمات الحرب لدى مليون امرأة عربية باستخدام العلاج النفسي بالدراما.

جانب من الندوة الافتراضية

وتتناغم مثل هذه المبادرات تناغماً مثالياً مع تفويض الأمم المتحدة لحفظ السلام من حيث مساعدة البلدان على اجتياز المسار الشائك من الصراع إلى السلام.

وشدد على ضرورة القيام بمبادرات لتعزيز الصحة النفسية للأطفال ولأفراد الأسرة بشكل عام بعد الانتهاء من أزمة كوفيد 19 وهذا ما تؤكد عليه مبادرات وأفكار الشيخة انتصار سالم العلي.

رسالة سلام

من جانبها عبرت رئيسة مؤسسة انتصار التي تعنى بالنساء المتضررات من الحروب، الشيخة انتصار سالم العلي عن أن المؤسسة خطت خطوات كبيرة في إعادة تأهيل عدد كبير من النساء المتضررات من الحروب وأنه تم تخريج دفعتين من المتدربات مؤخرا في الأردن بالإضافة إلى تخريج عدد كبير من الدفعات المتدربة في لبنان، ما يصب في اتجاه الهدف الأكبر وهو إعادة تأهيل مليون امرأة عربية عانت في الحروب أسريا وجسديا ونفسيا، فمنهن من فقدن الأهل حيث مات جميع أفراد أسرهن، ومنهن من لاقت الأمرين من ويلات استمرار الحروب في بعض المناطق العربية،

وكشفت عن توقيع اتفاقية مع جامعة أوزاك اللبنانية لإعداد مدربين في مجال العلاج بالدراما، قائلة نهدف إلى إعداد 600 مدربا للعلاج بالدراما.

إغاثة اللاجئين

وتوجه د.سامر حدادين؛ رئيس مكتب مفوضية الأمم المتحدة لشؤون اللاجئين (UNHCR) في الكويت، بالشكر والتقدير لحكومة دولة الكويت الرشيدة بقيادة قائد العمل الإنساني حضرة صاحب السمو أمير البلاد الشيخ صباح الأحمد الجابر الصباح حفظه الله ورعاه. فبجانب مساهماتها بإغاثة ملايين اللاجئين والنازحين بالتعاون والتنسيق مع المفوضية في دول كثيرة مثل سوريا واليمن والعراق وتركيا ولبنان والأردن وإيران منذ عام 2013 ولغاية اليوم بقيمة تقدر بحوالي 430 مليون دولار، فدولة الكويت عضو بارز وفعال في نادي كبار المانحين للمفوضية

تغيير العالم

ومن جهته أشاد محمد الناصري؛ المدير الإقليمي لهيئة الأمم المتحدة للمرأة (UN Women) في مناطق آسيا والمحيط الهادئ، بجهود مؤسسة انتصار وما تقوم به من برامج ومبادرات لتمكين ودعم المرأة العربية خصوصا في مناطق النزاعات، مشددا على ضرورة دعم هذه المؤسسة التي وصفها بالفريدة من نوعها في العالم العربي، وتهدف لتمكين مليون امرأة عربية، مشددا هي تسعى لتغيير المستقبل بالوصول إلى تمكين مليون امرأة.

قضايا محددة

ومن جهتها أوضحت د.لينا كريدي؛ كبيرة الباحثين في مؤسسة انتصار وأخصّائية في علم النفس السياسي، أن اللاجئات والناجيات من الحرب يعانون من المرض النفسي والاضطرابات النفسية الناجمة عن صدمة ما قبل الهجرة والضغوط اللاحقة للهجرة مشيرة الى ان هذا راجع الى عواقب الحياة الحقيقية منها اليأس والألم وأعراض نفسية جسدية والعدوان والصعوبات الشخصية ونقص الإنتاجية فضلا عن السلوكيات غير المتكيفة.

تجربة ناجحة

وعبرت المتدربة فاطمة خليفة من مخيم شاتيلا عن سعادتها بالانضمام إلى البرنامج التدريبي لمؤسسة انتصار مستعرضة تجربتها وكيف أنها تعرفت على نفسها أكثر في الجلسات التدريبية، وتخلصت من الآثار السلبية للحرب.

◆ **الشيخ: مبادرة مؤسسة انتصار تتناغم مع تفويض الأمم المتحدة لحفظ السلام ومساعدة البلدان على اجتياز المسار الشائك**

◆ **انتصار السالم: نهدف إلى نشر السلام في العالم العربي من خلال تمكين مليون امرأة عربية**

أكدت أن القرار خلق أوضاعاً كارثية للعمالة الوطنية في القطاع الخاص

«الشفافية» تطالب مجلس الوزراء بتشكيل لجنة محايدة لتقييم أوضاع دمج أو فصل الجهات الحكومية

وجه رئيس مجلس ادارة جمعية الشفافية الكويتية ماجد المطيري رسالة الى سمو رئيس مجلس الوزراء مفادها ان أي قرار لدمج الجهات الحكومية يجب ان يعمل على رفع كفاءة وفعالية الجهاز الحكومي تحت ما يسمى «تحسين الأداء» من خلال إلغاء التداخل والتكرار والازدواجية، وتوحيد المرجعيات ومرونة حجم الكوادر البشرية والاستغلال الأمثل لها، وضبط التضخم في الإدارات العليا، ويساهم بالشكل الامثل على رشاقة الجهاز الحكومي وتعزيز أدوات الشفافية والنزاهة وتقديم خدمات ذات كفاءة وفاعلية للمواطن مع التركيز على الدور الأصيل لتلك الجهة.

من جانبها قالت عضو مجلس الادارة ورئيس لجنة مراقبة الأداء الحكومي هيام الدويلة : بعد تقييمنا لمرور أول سنة على القرار الذي اتخذته الحكومة السابقة بالدمج التعسفي « لبرنامج اعادة هيكلة القوى العاملة والجهاز التنفيذي للدولة « المسئول عن دعم و متابعة أوضاع العمالة الوطنية التي لا يتجاوز عددها 60 الف مواطن في القطاع الخاص مع « الهيئة العامة للقوى العاملة « المسؤولة عن متابعة اوضاع العمالة الوافدة التي فاقت أكثر من 1،5 مليون وافد ، و التي ظهرت ملامحه واضحة من خلال الأوضاع الكارثية التي تواجهها العمالة الوطنية في القطاع الخاص من تعطيل آليات التكويت والإحلال بالقطاع الخاص وخلق الأزمات المتعاقبة مثل كويتيون بلا رواتب و تخفيض رواتب العاملين في الخاص وحرمان أصحاب المشروعات المتناهية في الصغر من دعم العمالة الوطنية و كذلك التأخر في صرف دفعة مستحقات دعم العمالة عن ستة أشهر بالرغم من اقرارها مجلس الوزراء و الذي ألحق بالمستفيدين الضرر المادي و الاجتماعي البالغ و ساهم في نفور الشباب الكويتي عن العمل في القطاع الخاص و أساء الى الهدف السامي من انشاء برنامج اعادة هيكلة القوى العاملة والجهاز التنفيذي للدولة .

وقالت : لقد أثبتت جائحة كورونا الخطأ التاريخي الذي ارتكبته الحكومة بقرار الدمج من تعطيل لآليات الصرف و سوء الإدارة و تداخل الاختصاصات، كما اثبتت تسريبات قضية ما يسمي « النائب البنغالي « و التي طالت بعض المسئولين في» الهيئة العامة للقوى العاملة ì مدى ترهل الجهاز الرقابي و سوء اختيار القيادات و استبعاد متعمد للكفاءات الوطنية .

كما ناشدت سمو رئيس مجلس الوزراء بتشكيل لجنة محايدة من الجهات الرقابية والمختصة لتقييم أوضاع دمج أو فصل الجهات الحكومية والتحرك الجاد والمباشر لحماية نزاهة تلك المؤسسات وتطوير أداء العاملين فيها ووقف العبث والتعسف في اتخاذ قرارات غير مدروسة تضر بالمصلحة العامة للدولة ومصالح المواطنين.