«الإطفاء» تسيطر على حريق سوق مركزي في المنطقة

محافظ «العاصمة» يبحث مع الجهات المعنية المشاكل المتراكمة في «الشويخ الصناعية»

أكد محافظ العاصمة الشيخ طلال الخالد، أن المحافظة تتابع لحظةً بلحظةً مع مدير عام الإدارة العامة للإطفاء الفريق خالد المكراد، تطورات حريق سوق (الميرة لاند) في منطقة الشويخ الصناعية، لافتاً إلى أن المحافظة بحثت مع الجهات المعنية سُبل حل مشكلة إعاقة وصول وحدات الإطفاء لموقع الحريق لممارسة مهامها في حالات الطوارئ".

جاء ذلك في تصريح صحفي للمحافظ طلال الخالد، أثناء تفقدهً لموقع حريق سوق (الميرة لاند) في منطقة الشويخ الصناعية لمتابعة الأحداث على أرض الواقع، وذلك بحضور مدير عام الإدارة العامة للإطفاء الفريق خالد المكراد.

وشدد الخالد على ضرورة إيجاد الحلول الواقعية لمشكلة إعاقة وصول كافة وحدات وآليات الطوارئ بمختلف مهامها لمنطقة الشويخ الصناعية خصوصاً في حالات الطوارئ"، منوهاً بأنه يبحث وبصفة الاستعجال مع الجهات المعنية ممثلة في وزارات الداخلية والدولة لشؤون البلدية، والإدارة العامة للإطفاء الآليات المناسبة لمعالجة المشاكل المتراكمة في المنطقة.

وقد أعلنت قوة الإطفاء العام أمس، تمكن 150 رجل إطفاء من السيطرة على حريق هائل اندلع فجر الأربعاء بأحد الأسواق المركزية الكائنة في منطقة الشويخ الصناعية.

وقالت (الإطفاء) في بيان صحفي لإدارة العلاقات العامة والإعلام: إنها تلقت بلاغا ورد في تمام الساعة 5ر51 صباحا يفيد بنشوب حريق كبير وعلى إثره تم توجيه ستة فرق إطفاء من مراكز الشويخ الصناعية والشهداء والعارضية والمدينة والسالمية والإسناد وكان الوقت المستغرق لوصول أول فرقة اطفاء للموقع في غضون أربع دقائق.

وأضافت أن فرق الإطفاء عملت على محاصرة الحريق لمنع انتشاره إلى المباني المجاورة وبذلت جهودا كبيرة باستخدام آليات السلالم الهيدروليكية التي مكنت فرق الإطفاء من السيطرة على موقع الحادث الذي تبلغ مساحته ثلاثة آلاف متر مربع رغم المعوقات التي واجهت الفرق خلال عملها منها وقوع انهيارات بالسقف المصنوع من الكيربي.

وأوضحت القوة أنه تجري حاليا عملية البحث عن أحد الأشخاص المفقودين بالموقع بعد أن تم الإبلاغ عن الاشتباه في وجوده أثناء اندلاع الحريق.

وحضر إلى موقع الحادث رئيس قوة الإطفاء العام الفريق خالد المكراد ونائب رئيس القوة لقطاع المكافحة اللواء جمال البليهيس ونائب رئيس القوة لقطاع الوقاية اللواء خالد فهد.

الشيخ طلال الخالد يتفقد مكان الحريق

جانب من عملية إطفاء الحريق في السوق المركزي

محافظ «الأحمدي» بحث مع فريق الطوارئ الاستعدادات لموسم الأمطار

الشيخ فواز الخالد في لقطة جماعية مع فريق طوارئ الأمطار

أكد محافظ الأحمدي الشيخ فواز الخالد، أهمية إتباع النهج الاستباقي في التعامل مع مختلف الحالات الطارئة والأزمات على الساحة المحلية، مثمناً في هذا الصدد جهود وزارات وهيئات ومؤسسات الدولة المختلفة في التعاطي مع الأزمات والكوارث والأوبئة بأنواعها الأمر الذي تجلى على إمتداد جائحة كوفيد 19. جاء ذلك خلال اجتماع المحافظ أمس، بفريق طوارئ الأمطار بمحافظة الأحمدي الذي يضم مختلف الجهات المختصة بشؤون الطوارئ، وهو الفريق الذي أثبت جدارته خلال تجربة الأمطار الاسثنائية التي تعرضت لها البلاد خلال عام 2018 .

وكان المحافظ قد استهل الإجتماع بإقتراح تم اعتماده بتشكيل لجنة دائمة لشؤون الطوارئ تعنى بمجمل صور الازمات والاوبئة والكوارث المحتملة المتكررة أو الإستثنائية في محافظة الأحمدي وعلى مدار العام، كما تطرق الاجتماع الذي عقد في ديوان عام محافظة الاحمدي إلى مجمل خطط وبرامج وآليات عمل الفريق والجهات الممثلة فيه سواء المركزية منها او العاملة في النطاق الاداري للمحافظة، والتنسيق المشترك لأدائه لمهامه في تحقيق الحماية اللازمة لارواح وممتلكات المواطنين والمقيمين ومعالجة اية آثار يتوقع ان تنجم عن الأمطار علي امتداد مناطق محافظة الأحمدي مع الاسترشاد بتجارب المواسم السابقة . وحضر الاجتماع المهندس مطلق العتيبي الوكيل المساعد لشؤون الشبكات بوزارة الكهرباء والماء واللواء صالح مطر العنزي مدير عام مديرية الأمن، والعقيد أحمد البيرمي مدير عام قوة الاطفاء، والمهندس عماش الرشيدي مدير إدارة صيانة الطرق والشبكات بوزارة الأشغال العامة، والمهندس سعود الدبوس مدير البلدية، وعادل العازمي مدير الإطفاء بالإنابة بشركة نفط الكويت، ناصر البحيري رئيس فريق عمل الإطفاء بالشركة، حيث تم التداول بشأن احدث الاستعدادت الخاصة بموسم الأمطار المرتقب والوقوف على مدى جاهزية مختلف جهات الاختصاص لمواجهة اي تداعيات محتملة.

وأعرب المحافظ عن الشكر والتقدير لجميع الجهات الأعضاء في الفريق، مثمناً جهودها الجادة والمخلصة واستعدادتها التي تبعث على الارتياح، متمنياً للجميع التوفيق في العمل بروح الفريق الواحد .

لجنة الدفاع المدني تبحث الاستعدادات المكثفة لموسم الأمطار

عقدت لجنة الدفاع المدني الكويتية برئاسة وكيل وزارة الداخلية نائب رئيس اللجنة الفريق عصام النهام، اجتماعاً بمقر الوزارة لبحث الاستعدادات المكثفة والتجهيزات والتحضيرات لموسم الأمطار.

وجرى خلال الاجتماع وفق بيان صحفي للإدارة العامة للعلاقات والإعلام الأمني أمس، التأكيد على قنوات التعاون والتنسيق المتواصل بين وزارة الداخلية والأجهزة المعنية في الدولة لمواجهة موسم المطار والحد من انعكاساتها وآثارها السلبية إلى أدنى مستوى.

وخلال الاجتماع رحب الفريق النهام بالحضور ونقل لهم تحيات نائب رئيس مجلس الوزراء ووزير الداخلية ووزير الدولة لشؤون مجلس الوزراء رئيس لجنة الدفاع المدني أنس الصالح، مشيداً بالجهود الكبيرة والتنسيق والاتصال المستمر بين الجميع.

واستعرض الحضور مجمل التجهيزات الفنية والبشرية التي تم حشدها من كل الجهات وفق تعليمات القيادة العليا لتحقيق الهدف المنشود معربين عن تهانيهم لرجال الإطفاء على المسمى الجديد (قوة الإطفاء العام) معبرين عن تقديرهم لحصولهم على حقوقهم.

وحضر الاجتماع وكيل الحرس الوطني الفريق ركن مهندس هاشم الرفاعي، واللواء فالح شجاع، والمدير العام لقوة الإطفاء العام الفريق خالد المكراد، ونائب المدير العام لشؤون المكافحة في (الإطفاء) اللواء جمال البليهيس، والوكيل المساعد لشؤون المرور والعمليات في وزارة الداخلية اللواء جمال الصايغ، ومن وزارة الدفاع العميد عادل الرجيب.

محافظ «مبارك الكبير» بحث مع سفيري العراق وإسبانيا التعاون المشترك

محافظ مبارك الكبير خلال استقباله السفير الإسباني

استقبل محافظ "مبارك الكبير"، اللواء متقاعد محمود بوشهري في مكتبه بديوان عام المحافظة، سفيري جمهورية العراق المنهل حسين الصافي، ومملكة إسبانيا ميغيل أغيلار، وذلك بمناسبة توليهما مهام منصبيهما الجديدين كسفيرين لبلادهما في الكويت.

وقد تبادل المحافظ مع السفيرين الأحاديث الودية ووجهات النظر في القضايا ذات الاهتمام المشترك وسبل دفع أطر التعاون والعلاقات المشتركة بين الكويت وكل من جمهورية العراق، ومملكة إسبانيا لآفاق أرحب.

كما بحث بوشهري والسفيريين العلاقات التاريخية الوطيدة التي تربط الكويت والدولتين الشقيقيتن وسبل تعزيزها على جميع الأصعدة والدفع بالعلاقات إلى آفاق أرحب، معرباً عن تمنياته للسفيريين بالتوفيق والسداد للسفيرين في مهام عملهما الجديدة والعمل الثنائي بما يسهم في تطوير العمل الديبلوماسي ودعم أواصر الشراكة بين الكويت وبلديهما.

من جهته، أمل السفير العراقي، الصافي أن تحظى المرحلة المقبلة من العمل المشترك بين البلدين الشقيقين بمزيد من التعاون ودعم وشائج العلاقات الثنائية، موكداً على قوة العلاقات الثنائية، آملا تعزيز التعاون المشترك، وتطوير العلاقات الثنائية على مختلف الأصعدة الاقتصادية والسياحية والثقافية وتبادل الزيارات بين الجانبين بما يخدم المصالح المشتركة للبلدين وشعبيهما. وأكد السفير الإسباني أغيلار تميز العلاقات الإسبانية – الكويتية، لافتاً إلى أنه تم التطرق إلى العلاقات الوطيدة والقوية التي تربط بين البلدين و تعزيز التعاون بين البلدين والشعبين في مختلف المجالات.

أشاد بالتفاعل الحكومي لدعم استعدادت الأشغال

الهدية: جهود «المهندسين» واضحة في صيانة الطرق والاستعداد لموسم الأمطار

م. حمود الهدية

أشاد أمين السر المساعد وعضو مجلس ادارة جمعية المهندسين الكويتية المهندس حمود سالم الهدية بالدعم والتفاعل الحكوميين مع ماتقوم به فرق العمل بوزارة الأشغال العامة في إطار الاستعدادات للتعامل مع أية تداعيات أو حالة طوارئ قد يشهدها موسم الأمطار، مشيرا إلى أن جهود المهندسين وفرق العمل بالوزارة وهيئة الطرق محل احترام وتقدير المعنيين وأنها ماضية لمواجهة موسم الأمطار باقتدار وفاعلية. وقال الهدية: بمناسبة هذا الدعم الرسمي نود أن نشيد بجهود الزملاء في هيئة الطرق ووزارة الأشغال على الاستعدادت التي شهدناها خلال الفترة الماضية ونسأل الله العلي القدير أن تتوج هذه الجهود بالنجاح، مضيفا أننا لمسنا حرصا منقطع النظير لتلافي أية تداعيات أو حالات طارئة سواء اتجاه ارتفاع منسوب مياه الأمطار أو صيانة الطرق وجاهزيتها.

وأضاف: بهذه المناسبة نتقدم إلى الزميل المهندس سلطان محسن العتيبي الذي أصيب خلال عمله بهيئة الطرق بالتمنيات بالشفاء العاجل، ونشدد على ضرورة توخي الحذر وتطبيق كافة اشتراطات السلامة خلال العمل سواء في عمليات الصيانة أو التشييد والبناء ومتابعة تنفيذ المشاريع بمختلف أنواعها.

وزاد أمين السر المساعد بالجمعية قائلا: إن وضع الحلول الجذرية لكافة المشاكل التي نواجهها في كل موسم للأمطار ليس بأمر غائب عن الأخوة في هيئة الطرق ووزارة الأشغال العامة ونحن على يقين بأنهم على دراية تامة بضرورة توسيع الطاقة الاستيعابية للشبكات و وضع خارطة هندسية تحدد فيها الأماكن التي تشهد حالات فيضان بشكل متكرر، موضحاً أن هذه الخارطة وعلى سبيل المثال يجب أن تبدأ بوضع نقاط حمراء للمشاريع الأكثر خطراً وتضرراً وصفراء للحالات المتوسطة بينما يكون اللون الأزق للمواقع الأدنى في مستوى التضرر.

شفاء 798 حالة

«الصحة»: 452 إصابة جديدة بـ «كورونا» و9 حالات وفاة

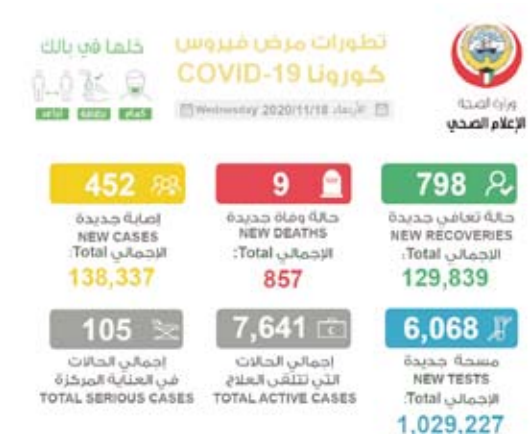

تطورات مرض فيروس كورونا يوم أمس

أعلنت وزارة الصحة الكويتية أمس، تسجيل 452 إصابة جديدة بفيروس كورونا المستجد (كوفيد 19) خلال الـ24 ساعة قبل الماضية، ليرتفع بذلك إجمالي عدد الحالات المسجلة في البلاد إلى 138337، في حين تم تسجيل 9 حالات وفاة، ليصبح مجموع حالات الوفاة المسجلة حتى أمس 857 حالة.

وقال المتحدث الرسمي باسم وزارة الصحة الكويتية الدكتور عبدالله السند لـ (كونا): إن عدد من يتلقى الرعاية الطبية في أقسام العناية المركزة بلغ 105 حالات، ليصبح بذلك المجموع الكلي لجميع الحالات التي ثبتت إصابتها بمرض (كوفيد 19) ومازالت تتلقى الرعاية الطبية اللازمة 7641 حالة.

وأشار السند إلى أن عدد المسحات التي تم القيام بها خلال الـ24 ساعة الماضية بلغ 6068 مسحة، ليبلغ مجموع الفحوصات 1029227 فحوصات.

وجدد الدعوة للمواطنين والمقيمين لمداومة الأخذ بكل سبل الوقاية وتجنب مخالطة الآخرين والحرص على تطبيق إستراتيجية التباعد البدني، موصياً بزيارة الحسابات الرسمية لوزارة الصحة والجهات الرسمية في الدولة للاطلاع على الإرشادات والتوصيات وكل ما من شأنه المساهمة في احتواء انتشار الفيروس.

وكانت وزارة الصحة قد أعلنت أمس أيضاً، شفاء 798 إصابة خلال الـ24 ساعة قبل الماضية، ليبلغ مجموع عدد حالات الشفاء 129839 حالة.

الشمري: تفاعل رقمي كبير للفوز بالجائزة رغم التحديات الكبرى

جائزة «المعلوماتية»: تأهل 25 مشروعاً لمرحلة التحكيم النهائية

م. بسام الشمري

حسن الحمادي

أعلن رئيس اللجنة المنظمة العليا في جائزة سمو الشيخ سالم العلي للمعلوماتية، بسام الشمري تأهل 25 مشروعاً مبتكراً لمرحلة التحكيم النهائية من خمس دول عربية هي الكويت والبحرين وعمان والسعودية والإمارات.

وقال الشمري في تصريح صحفي أمس: إن الجهود المبذولة في جائزة المعلوماتية تتسارع لتحكيم المشاريع التقنية المرشحة للفوز بلقب أفضل المشاريع التقنية في دورتها العشرين هذا العام بعد اجتياز هذه المشاريع حاجز التأهيل من بين عدد 308 مشروعات مشاركة إلى مرحلة التحكيم.

وأضاف أن من المتوقع انتهاء عمليات التحكيم العربي خلال فترة قصيرة من تحديد أفضل المشاريع التقنية على مستوى الكويت بالتعاون مع مؤسسة الكويت للتقدم العلمي والوطن العربي والتي ستنال شرف الحصول على جائزة المعلوماتية في هذه الدورة.

وأوضح أن الجائزة تستخدم في تأهيلها للمشاريع التقنية وتحكيمها معايير علمية متخصصة وسيتم الإعلان عن قائمة أفضل المشاريع التقنية التي ستحصل على شرف الفوز بالجائزة المعلوماتية في الدورة العشرين للجائزة خلال الأسابيع القليلة المقبلة.

من جانبه قال منسق لجنة التأهيل في الجائزة حسن الحمادي: إن اللجنة نهضت بجهد كبير ومتفان في هذه الدورة بناء على آلية عمل جائزة المعلوماتية من خلال حصر المشاركات الرقمية المرشحة لافتا إلى أنه تمت مراسلة مختلف الجهات الكويتية والعربية والتواصل مع معظم سفارات الدول العربية وحصر المشاريع المرشحة.

وذكر الحمادي أن اللجنة قامت بعملية التصفية وفيها تم استبعاد المشاريع التقنية التي لا تطابق شروط الجائزة ولا ترقى للمنافسة لينتج عنها ترشيح المشروعات الحاصلة على أعلى الدرجات إلى مرحلة تم من خلالها تقييم المشاريع وفق المعايير المتبعة في الجائزة ثم تأهل المشروعات المتميزة لمرحلة التحكيم.

وبيّن أن جميع هذه الأعمال تم إنجازها خلال الأشهر الماضية عبر المنصات الرقمية للجائزة مشيدا بدور أعضاء لجنتي التأهيل لمشاريع الوطن العربي والكويت وجميع الجهات الحكومية والبحثية ومؤسسات المجتمع المدني في الوطن العربي لتعاونها المثمر مع فريق جائزة المعلوماتية.