«الجمارك» تنسيق مستمر مع جميع الأطراف ذات الصلة

الجلاوي: تقديم التسهيلات الكاملة لوصول لقاح «كورونا»

جانب من الاجتماع التنسيقي

أكد مدير عام الادارة العامة للجمارك المستشار جمال الجلاوي أمس، أنه سيتم تقديم التسهيلات كافة على المستويين المستندي والإجرائي لحركة وصول لقاح فيروس كورونا (كوفيد19–).

جاء ذلك في الاجتماع التنسيقي الذي حضره الجلاوي مع ممثلي وزارة الصحة وإدارة الطيران المدني وشركات النقل السريع. وقال الجلاوي وفق بيان صادر عن (الجمارك): إنه سيتم تقديم كافة التسهيلات اللازمة لضمان سرعة التخليص الجمركي عن طريق الإفراج المسبق للمحافظة على سلامة وجودة صلاحية اللقاحات وفق الاشتراطات الصحية حفاظا على المال العام مع التأكيد على شركات النقل للالتزام بتقديم الإفراجات الصحية المعتمدة من وزارة الصحة لسرعة التخليص والنقل والتخزين ومكافحة الاتجار غير المشروع.

وأشار إلى أنه تم الاتفاق على التنسيق الثنائي مع الجهات المعنية والتأكيد على تواجد الإدارة العامة للجمارك على مدار الساعة للتنسيق مع وزارة الصحة وإدارة الطيران المدني الذين تعاونوا بالرد على جميع الاستفسارات والإجراءات التي ستقدم من ممثليهم.

وذكر الجلاوي أنه تم الاتفاق على الآلية اللازمة للنقل والتخليص للقاح فيروس كورونا (كوفيد– 19) متمنيا السلامة للجميع من هذا الوباء.

«الصحة»: 230 إصابة جديدة بـ«كورونا» وتسجيل حالة وفاة واحدة

أعلنت وزارة الصحة الكويتية أمس، تسجيل 230 إصابة جديدة بفيروس كورونا المستجد (كوفيد 19) في الساعات ال24 قبل الماضية، ليرتفع بذلك إجمالي عدد الحالات المسجلة في البلاد إلى 148209، في حين تم تسجيل حالة وفاة واحدة إثر إصابتها بالمرض، ليصبح مجموع حالات الوفاة المسجلة حتى أمس حالة.

وقال المتحدث الرسمي باسم الوزارة الدكتور عبدالله السند لـ (كونا): إن عدد الحالات التي تتلقى الرعاية الطبية في أقسام العناية المركزة بلغ 55 حالة، ليصبح بذلك المجموع الكلي للحالات التي ثبتت إصابتها بمرض (كوفيد 19) ولازالت تتلقى الرعاية الطبية اللازمة 3145 حالة.

وأضاف أن عدد المسحات التي تم اجراؤها في الساعات ال24 قبل الماضية بلغ 4788 مسحة ليبلغ مجموع الفحوصات 1223177 فحصاً.

وجدد الدعوة إلى المواطنين والمقيمين لمداومة الأخذ بسبل الوقاية كافة وتجنب مخالطة الآخرين والحرص على تطبيق إستراتيجية التباعد البدني، موصياً بزيارة الحسابات الرسمية لوزارة الصحة والجهات الرسمية في البلاد للاطلاع على الإرشادات والتوصيات وكل ما من شأنه الإسهام في احتواء انتشار الفيروس.

وكانت وزارة الصحة قد أعلنت أمس أيضاً، شفاء 216 إصابة في الساعات ال24 قبل الماضية ليبلغ مجموع عدد حالات الشفاء 144142 حالة.

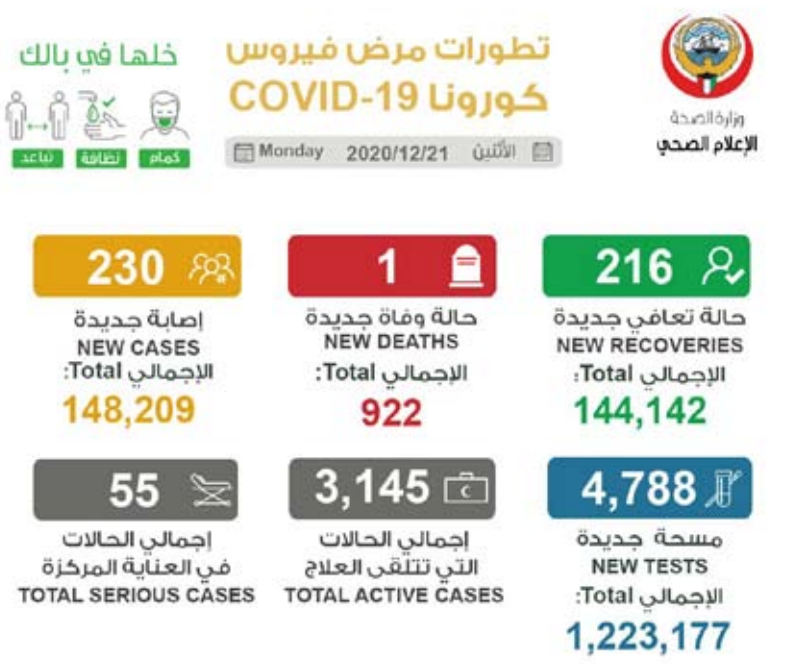

تطورات مرض فيروس كورونا يوم أمس

الشهاب: توصية باستكمال دراسة إنشاء هيئة خليجية للسكك الحديدية

«المواصلات» تشارك في الاجتماع التحضيري للجنة وكلاء وزارات النقل الخليجي

شاركت وكيلة وزارة المواصلات خلود الشهاب في الاجتماع التحضيري الـ23 للجنة وكلاء وزارات النقل والمواصلات للتحضير للاجتماع المقبل لوزراء النقل والمواصلات لدول مجلس التعاون الخليجي.

وأوضحت الشهاب في تصريح صحفي، أن الاجتماع الذي عقد افتراضياً أمس، ناقش عدداً من الاقتراحات والتوصيات تمهيداً لعرضها على الاجتماع الوزاري، مشيرة إلى أن مثل هذا التواصل من شأنه تعزيز التعاون المشترك وتبني المشاريع ذات الصلة والنفع المتبادل.

وأضافت أن الاجتماع خلص إلى عدد من التوصيات، منها: استكمال المرحلة الثانية من دراسة إنشاء هيئة خليجية للسكك الحديدية وتزويد الأمانة العامة بمرئياتها بشأن مسودة الاتفاقية العامة لربط دول المجلس بمشروع سكة الحديد، إلى جانب دراسة تحديث توقعات حجم وحركة الركاب والبضائع لمشروع سكة الحديد والجدول الزمني التفصيلي لتنفيذ وتشغيل المشروع، إضافة إلى الملاحق الفنية والخطة التشغيلية للمشروع.

خلود الشهاب

وفيما يخص لجنة مسؤولي الموانئ والإدارات البحرية بدول المجلس، أفادت الشهاب، أنه سيتم رفع الشروط والضوابط الموحدة لمنح رخص قيادة للوحدات البحرية الصغيرة وتحديث قواعد وتعليمات الموانئ وتحديث لائحة سلامة السفن ذات الحمولات الصغيرة التي لاتشملها المعاهدات البحرية الدولية.

وعن النقل البري وهندسة الطرق قالت الشهاب: إنه تم مناقشة المعجم الخليجي للمصطلحات الهندسية في مجال النقل البري والطرق باللغة العربية وتكليف اللجان الفنية وفرق العمل بأعمالها في هذا المجال في إطار وزراء النقل والمواصلات.

وأوضحت أنه تم مناقشة ورقة الأمانة العامة بشأن تعزيز العمل الخليجي المشترك (مرحلة ما بعد جائحة كورونا) وبحث جهود الأمانة العامة للتخفيف من تداعيات كورونا على قطاع النقل والتعاون مع المنظمة الأوربية للنقل الدولي بالسكك الحديد، إلى جانب مناقشة دعم كلية عمان البحرية تنفيذاً لقرار اللجنة الوزارية للنقل والمواصلات الواردة باجتماعها الـ21.

يشمل فئة العمالة المنزلية

«المعلومات المدنية»: إطلاق تحديث جديد لتطبيق «هويتي»

أعلن المدير العام للهيئة العامة للمعلومات المدنية الكويتية مساعد العسعوسي أمس، إطلاق تحديث جديد لتطبيق (هويتي)، ليشمل فئة العمالة المنزلية (المادة 20) والتي يتجاوز عددها 765 ألفاً بحسب آخر الإحصاءات.

مساعد العسعوسي

وأكد العسعوسي في تصريح صحفي، حرص الهيئة الدائم على تطوير برامجها وتطبيقاتها الإلكترونية لتسهم في خدمة مراجعيها من المواطنين والمقيمين وتسهيل الاجراءات لإنجاز كل المعاملات.

وأضاف أنه بإمكان العمالة المنزلية استخدام تطبيق (هويتي) لإثبات هويتهم كبديل رقمي للبطاقة المدنية لإنجاز المعاملات وكذلك للدخول والخروج عبر المنافذ الحدودية لا سيما مع خطة مجلس الوزراء بشأن عودة العمالة المنزلية إلى الكويت.

وأضاف العسعوسي أن عدد مستخدمي تطبيق هويتي تجاوز مليونا و100 ألف مستخدم استفادوا من تحميل البرنامج واستخدامه في إثبات الهوية في انجاز المعاملات الحكومية والخاصة وكذلك استخدامه في إثبات الدخول والخروج الى البلاد.

إدارة السلامة في بلدية «مبارك الكبير» نفذت عدة جولات

بوشهري: توجيه 29 تنبيهاً لوجود أنقاض ودفان ومخلفات بناء

م. ميساء بوشهري

كميات من الأنقاض

كشفت إدارة العلاقات العامة ببلدية الكويت عن قيام الفريق الرقابي بإدارة السلامة بفرع بلدية محافظة مبارك الكبير بعدة جولات ميدانية في عموم مناطق المحافظة بهدف التأكد من عدم استغلال أملاك الدولة وعدم وجود مواد إنشائية.

وأوضحت مدير إدارة السلامة بفرع بلدية محافظة مبارك الكبير م. ميساء بوشهري بأن الجولات التي تم تنفيذها من قبل الفريق الرقابي بالنويتان (ب،ج) بإدارة السلامة بعموم مناطق المحافظة، أسفرت عن توجيه 29 تنبيهاً لوجود كميات من الأنقاض الإنشائية على أن تستكمل الإجراءات القانونية بحق المخالفين بعد إنتهاء المدة القانونية للتنبيهات ، لافتة في هذا الخصوص إلى قيام الفرييق الرقابي بالنوبه "ب" بتوجيه 5 تنبيهات لوجود أنقاض ودفان، فيما قام الفريق الرقابي بالنوبه "ج" بتوجيه 24 تنبها لوجود أنقاض ومواد دفان وبناء.

ودعت بوشهري أصحاب العقارات الالتزام بلوائح ونظم البلدية بإزالة الأنقاض الإنشائية من قبل المقاول وصاحب العقار أولا بأول تجنباً لأي مخالفات مقررة قانونا، لافتة إلى أن الفريق الرقابي بإدارة السلامة لن يتهاون في إتخاذ كافة الإجراءات القانونية حيال أي مخالفة . ودعت ادارة العلاقات العامة المواطنين الاتصال على الخط الساخن 139 أو عبر مواقع التوصل الاجتماعي لبلدية الكويت @kuwmun في حال وجود أي شكوى تتعلق بالبلدية وسيتم اتخاذ الإجراءات القانونية حيالها على الفور.

«الزراعة» تحظر استيراد الطيور من بولندا والدنمارك والسويد وبلجيكا وإيطاليا وكرواتيا وفرنسا

أصدرت الهيئة العامة لشؤون الزراعة والثروة السمكية الكويتية قرارات بفرض حظر مؤقت لاستيراد جميع أنواع الطيور الحية وبيض التفريخ والصيصان عمر يوم واحد للدجاج البياض واللاحم من بولندا والدنمارك والسويد وبلجيكا وإيطاليا وكرواتيا وفرنسا بسبب ظهور مرض إنفلونزا الطيور.

وأكدت الهيئة في بيان صحفي أمس، ضرورة أن تخضع جميع الارساليات حسب نوعها للشروط والضوابط التي تصدرها إدارة الصحة الحيوانية بالهيئة وفق اجراءات المنظمة العالمية للصحة الحيوانية (OIE) والاجراء المنصوص عليه من لائحة الحجر البيطري بالكويت ودول مجلس التعاون الخليجي.

وأضافت أنه سيتم رفض الارساليات المصابة بأي من الأمراض الوبائية والمعدية بعد فحص العينات بمختبر الهيئة على أن يكلف المستورد بإعادة الطيور والحيوانات المصابة إلى الجهة التي وصلت منها على نفقته الخاصة دون تحمل الهيئة أي مسؤولية.

ضمن الدورات العلمية لمشروع عالية القراءات

«المنابر القرآنية» تطلق الدورة الشتوية «طريق الاهتداء إلى علم الوقف والابتداء»

أعلن د. محمد الشطي (نائب رئيس مجلس الإدارة) عن إطلاق الدورة الشتوية (طريق الاهتداء إلى علم الوقف والابتداء)، وذلك ضمن الدورات العلمية لمشروع عالية القراءات للإجازة بالقراءات المتواترة جمعاً وإفراداً.

د. محمد الشطي

وأضاف الشطي بأن إدارة الشؤون التعليمية تعدّ رافداً من الروافد العلمية لجمعية المنابر القرآنية، تنطلق من أهدافها العامة في خدمة القرآن الكريم بنشره وتعليمه حفظاً وفهماً وتلاوة، وتهتم بفئة صغار السن بصفة خاصة وبفئة الحفاظ والطلاب بصفة عامة، وتهتم بتأسيسهم وتطويرهم والرقي بهم في شتى العلوم القرآنية.

وعن تفاصيل الدورة أوضح الشطي بأن دورة (طريق الاهتداء إلى علم الوقف والابتداء) تنطلق من يوم الأحد الموافق 2020/12/20م إلى 2020/12/27م بواقع 6 محاضرات مدة المحاضرة ساعة كاملة من الساعة 9 إلى الساعة 10 مساءً، وأنها ستعقد أون لاين عبر برنامج zoom وأيضاً المشاركة في الدورة متاحة للرجال والنساء مجاناً ، وسيكون هناك شهادات حضور من الجمعية للمشاركين، ويقدمها الشيخ / حامد صلاح الدين طنطاوي معلم القراءات العشر الكبرى والصغرى بالجمعية، وأن الهدف من هذا الدورة هو تأسيس الطلاب في علم الوقف والابتداء لا سيما العلوم التي تتعلق بأشرف الكتب قاطبة ألا وهو القرآن الكريم.

كما نوه الدكتور الشطي إلى أن هذا هو المستوى الأول من هذه الدورة وسيتخلل العام الجديد 2021 عدة مستويات بإذن الله وستتضمن المحاور التالية: التعريف بعلم الوقف والابتداء، وأنواع الوقف والابتداء وأهميته، وتاريخ التأليف فيه وأشهر علمائه، وعلاقة علم الوقف بالعلوم الأخرى.

كما تم تسجيل أكثر من 150 مشارك / ـة في الدورة وما زال التسجيل مستمراً.

«الصفا الخيرية» عقدت جمعيتها العمومية العادية وتوافق على التقريرين الإداري والمالي

عقدت جمعية الصفا الخيرية الإنسانية جمعيتها العمومية العادية لعام 2019، وقد ترأس الاجتماع رئيس مجلس الإدارة محمد الشايع بحضور نائب الرئيس د. محمد السيف، وأمين الصندوق عبد الله الشايع ومدير مكتب التدقيق أحمد البردوع، وذلك بحضور ممثلي وزارة الشؤون جاسم فهد المضف وحمدان مزيد المطيري وسلمي عجمي المطيري وأحمد مجدي عبدالسميع، وبحضور بعض أعضاء الجمعية العمومية، وقد تمت مراعاة الاشتراطات الصحية والتباعد حسب الإجراءات التي فرضتها وزارة الصحة الكويتية.

وافتتح الشايع الاجتماع بكلمة ترحيبية شكر فيها الحاضرين، ثم بدأ بمناقشة التقرير الإداري والمالي للمشاريع الداخلية والخارجية، وقد تمت الموافقة على التقريرين الإداري والمالي، بعدما تمت مناقشة الميزانية التقديرية لعام 2020 والتصويت عليها بالموافقة.

وفي نهاية اجتماع الجمعية العمومية شكر الشايع وزارة الشؤون ممثلة بإدارة الجمعيات الخيرية المبرات على تعاونها مع الجمعية وتذليل جميع العقبات والمساهمة في نجاح المشاريع والأنشطة التي تنظمها الجمعية، كما توجه بالشكر لممثلي وزارة الشؤون في الاجتماع ومدير مكتب التدقيق وأعضاء مجلس الإدارة والأعضاء المؤسسين على جهودهم ومساهماتهم في الارتقاء بهذا الصرح الخيري؛ لتمتد آثاره إلى شتى بقاع العالم.

محمد الشايع يترأس الجمعية العمومية

جانب من الحضور