استقبل الملحق العسكري لفرنسا

رئيس الأركان يشارك في اجتماع اللجنة العسكرية العليا لرؤساء أركان مجلس التعاون

الفريق الركن خالد صالح الصباح

شارك رئيس الأركان العامة للجيش الفريق الركن خالد صالح الصباح في اجتماع الدورة 17 للجنة العسكرية العليا لرؤساء أركان القوات المسلحة في دول مجلس التعاون لدول الخليج العربية، الذي عقد صباح أمس، عبر تقنية الاتصال المرئي.

حيث أصدرت اللجنة العليا عدداً من القرارات والتوصيات التي تسهم في دعم التكامل والتعاون العسكري بين القوات المسلحة بدول المجلس.

من جهة أخرى، فقد استقبل رئيس الأركان العامة للجيش الفريق الركن خالد صالح الصباح، بمكتبه صباح أمس، الملحق العسكري لجمهورية فرنسا الصديقة لدى البلاد العقيد اوليفييه باسوه.

حيث تم خلال اللقاء تبادل الأحاديث الودية ومناقشة الأمور والمواضيع ذات الإهتمام المشترك لاسيما المتعلقة بالجوانب العسكرية بين البلدين الصديقين.

«الهلال الأحمر» وزعت 300 سلة غذائية على أسر محتاجة

أعضاء جمعية الهلال الأحمر بعد عملية توزيع السلال الغذائية

جانب من عملية توزيع السلال الغذائية

أعلنت جمعية الهلال الأحمر الكويتي أمس، توزيع 300 سلة غذائية تتضمن مواد أساسية متنوعة، وذلك في سياق خطة للتخفيف عن 5 آلاف أسرة محتاجة في البلاد.

وقالت مديرة إدارة المساعدات المحلية في الجمعية مريم العدساني لـ (كونا): إن عملية توزيع السلال الغذائية تأتي انطلاقا من دور الجمعية في تلبية وسد جميع احتياجات الأسر المحتاجة وإعانتها والتخفيف عليها وسط جائحة فيروس كورونا المستجد (كوفيد 19) من أجل دعم كل الجهود الحكومية المبذولة حاليا.

وأضافت العدساني، أن حملة توزيع السلال الغذائية تأتي انطلاقا من استشعار الجمعية أيضاً للمسؤولية الاجتماعية تجاه المحتاجين ومد يد العون لهم.

وأوضحت أن السلة الغذائية الواحدة تضم مختلف احتياجات الأسرة من الأرز والسكر والتمر وزيوت الطعام والدجاج والمعلبات تكفي الأسرة مدة شهر.

وذكرت أن الجمعية تعمل جاهدة من خلال توزيع السلال الغذائية للأسر المحتاجة من أجل التخفيف عنها وستبقى كما كانت دوما عونا لها في تخفيف معاناتها.

وأعربت عن الشكر للشركات والمؤسسات والمحسنين من مواطنين ومقيمين الذين بادروا بالتبرع للأسر المحتاجة عن طريق الجمعية، مؤكدة أهمية مواصلة عطائهم لإنجاح برنامج المساعدات المحلية على أكمل وجه.

شفاء 688 حالة و110 في «العناية المركزة»

«الصحة»: 773 إصابة جديدة بـ«كورونا» و4 حالات وفاة

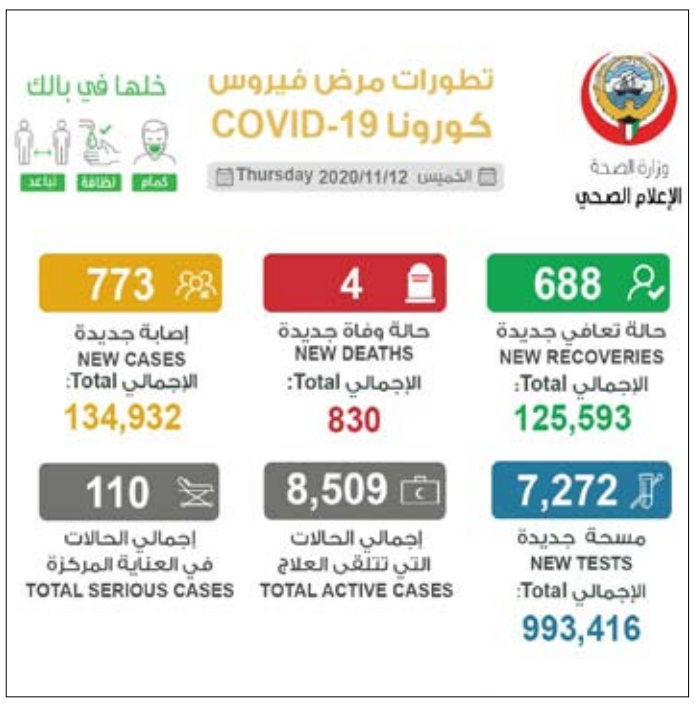

تطورات مرض فيروس كورونا يوم أمس

أعلنت وزارة الصحة الكويتية أمس، تسجيل 773 إصابة جديدة بفيروس كورونا المستجد (كوفيد 19) في الـ24 ساعة قبل الماضية، ليرتفع بذلك إجمالي عدد الحالات المسجلة في البلاد إلى 134932، في حين تم تسجيل أربع حالات وفاة إثر إصابتها بالمرض، ليصبح مجموع حالات الوفاة المسجلة حتى أمس 830 حالة.

وقال المتحدث الرسمي باسم وزارة الصحة الكويتية الدكتور عبدالله السند لـ (كونا): إن عدد من يتلقى الرعاية الطبية في أقسام العناية المركزة بلغ 110 حالات، ليصبح بذلك المجموع الكلي لجميع الحالات التي ثبتت إصابتها بمرض (كوفيد 19) ومازالت تتلقى الرعاية الطبية اللازمة 8509 حالات.

وأشار السند إلى أن عدد المسحات التي تم القيام بها في الـ24 ساعة قبل الماضية بلغ 7272 مسحة ليبلغ مجموع الفحوصات 993416 فحصاً.

وجدد الدعوة للمواطنين والمقيمين لمداومة الأخذ بكل سبل الوقاية وتجنب مخالطة الآخرين والحرص على تطبيق إستراتيجية التباعد البدني، موصياً بزيارة الحسابات الرسمية لوزارة الصحة والجهات الرسمية في الدولة للاطلاع على الإرشادات والتوصيات وكل ما من شأنه الإسهام في احتواء انتشار الفيروس.

وكانت وزارة الصحة أعلنت أمس أيضاً، شفاء 688 حالة في الـ24 ساعة قبل الماضية، ليبلغ مجموع عدد حالات الشفاء 125593 حالة.

جامعة الكويت تستلم الحرم الشمالي لكلية العلوم ونادي أعضاء هيئة التدريس بمدينة صباح السالم الجامعية

أعلنت جامعة الكويت أن لجنة استلام أعمال المقاولات والأعمال الإنشائية بمدينة صباح السالم الجامعية صادقت على الاستلام الابتدائي الجزئي للحرم الشمالي لكلية العلوم ونادي أعضاء هيئة التدريس بمدينة صباح السالم الجامعية مع الأخذ بعين الإعتبار ملاحظات أعضاء اللجنة .

ولفت رئيس اللجنة أمين عام جامعة الكويت د. مثنى الرفاعي أن الجامعة باستلامها للحرم الشمالي لكلية العلوم والذي تبلغ مساحته (170.000 مترمربع) بالإضافة لنادي أعضاء هيئة التدريس للكليات العلمية تكون قد أتمت استلام جميع مكونات مرافق كلية العلوم في الحرم الجامعي الجديد في منطقة الشدادية ، حيث كانت الجامعة قد استلمت في يونيو من عام 2019 الحرم الجنوبي لكلية العلوم .

وخلال اجتماع عقد صباح يوم الأربعاء الموافق 11 نوفمبر 2020 باشرت لجنة استلام أعمال المقاولات والأعمال الإنشائية بمدينة صباح السالم الجامعية أعمالها الخاصة بالإطلاع ودراسة التقارير الفنية المعدة من استشاري المشروع حول أعمال الإستلام الإبتدائي لحرم كلية العلوم الشمالي ونادي أعضاء هيئة التدريس بمدينة صباح السالم الجامعية ، قبل أن تنتقل اللجنة لزيارة ميدانية للمباني محل الأعمال للكشف الظاهري والتأكد من جاهزية مواقع المشروع في حرم الشدادية الجامعي.

وقد شارك في عضوية لجنة استلام أعمال المقاولات والأعمال الإنشائية بمدينة صباح السالم الجامعية كلاً من مدير البرنامج الإنشائي بجامعة الكويت د. قتيبة عبدالرزاق رزوقي والأمين العام المساعد لشئون إدارة المرافق بالإنابة علي الأستاذ وم. ياسين الياسين الوكيل المساعد للمنشئات التربوية والتخطيط بوزارة التربية ومدير إدارة مشاريع المنطقة الثانية بالمؤسسة العامة للرعاية السكنية م. علي عبد الصاحب أحمد الصالح .

بحضور الرئيسة الفخرية لنادي المعاقين

«نماء للزكاة والتنمية المجتمعية» كرّمت الطلبة المتفوقين من المكفوفين

لقطة جماعية خلال التكريم

د. خالد المذكور

د. شفيقة العوضي

كرمت نماء للزكاة والتنمية المجتمعية بجمعية الإصلاح الاجتماعي بالشراكة الإستراتيجية مع الهيئة العامة لشؤون ذوي الإعاقة، ومعهد البناء البشري، وجمعية المكفوفين الكويتية، الطلبة المتفوقين من المكفوفين، وذلك، أول أمس، على مسرح معهد البناء البشري بمنطقة السالمية، تحت رعاية رئيس جمعية الإصلاح الاجتماعي د. خالد مذكور المذكور، ود. شفيقة العوضي، مديرة الهيئة العامة لشؤون ذوي الإعاقة، وبحضور الشيخة شيخة العبدالله، الرئيسة الفخرية لنادي المعاقين.

وقال رئيس جمعية الإصلاح الاجتماعي د. خالد المذكور: أسعد دائماً أن أحضر مثل هذه المجالس، وبهذه المناسبة التي تجمعنا اليوم؛ وهي تكريم نخبة من أبنائنا الكرام الذين ينظرون بنور الله سبحانه وتعالى، نور على نور، قال الله سبحانه وتعالى: (فَإِنَّهَا لَا تَعْمَى الْأَبْصَارُ وَلَكِن تَعْمَى الْقُلُوبُ الَّتِي فِي الصُّدُورِ) (الحج: 46)، وأوجّه كلامَي إلَى ذوي البصَيرة وإلى الذين ينظرون بنور الله سبحانه وتعالى الذين تحدوا الظروف ونجحوا في تحقيق التفوق الدراسي اللافت، هذا التفوق يؤكد أن الطموح والبذل ورفع سقف التوقعات هو أمر يثري الحياة بتجارب استثنائية نعززها بالدعم والتشجيع، ورسالة بأن الإعاقة بمختلف صورها لم تكن مانعاً في يوم من الأيام أو عائقاً للتفوق الدراسي أو لتحقيق الأمنيات والآمال والأهداف والإبداع في شتى المجالات.

وتابع د. المذكور أن هذا الحفل تعبير صادق عن رؤية جمعية الإصلاح الاجتماعي والمتمثلة في بناء المجتمع وعلاج المشكلات في إطار الشريعة الإسلامية السمحاء من خلال التواصل الدائم وتأهيل المجتمع من خلال التعاون الإيجابي المثمر، مؤكداً أن هذا التفوق يبعث برسالة للإيمان بأن كل ذوي بصيرة الذين ينظرون بنور الله يمكن أن يتعلموا ويتأهلوا ويصبحوا أفراداً نافعين للمجتمع، بل ومتفوقين على كثير إذا ما تهيأت له الظروف المناسبة، وبالتالي أؤكد ضرورة تشجيعهم ودمجهم في المجتمع ليساهموا في بناء الوطن ورفعة شأنه.

وتوجه د. المذكور بالشكر إلى القائمين على الحفل والحضور الكريم، داعياً الله سبحانه وتعالى أن يكون هذا التفوق العلمي فاتحة خير على أبنائنا، وأدعو الله سبحانه وتعالى بأن يرحم أمير الإنسانية والخير والراعي للعمل الخيري، وأن يدخله نعيم جناته، وأن يجعله إن شاء الله في مقام كريم مع الصديقين والشهداء والنبيين وحسن أولئك رفيقاً، متوجهاً بالدعاء إلى الله سبحانه وتعالى لأميرنا صاحب السمو الشيخ نواف الأحمد ، وعضيده وولي عهد الشيخ مشعل ، بأن يوفقهما لما يحب ويرضاه لخدمة الوطن ورقية وتقدمه ووحدته.

من جانبها، بدأت مديرة الهيئة العامة لشؤون ذوي الإعاقة د. شفيقة العوضي كلمتها بالدعاء لسمو الأمير الراحل الشيخ صباح الأحمد "رحمه الله"، وأن يتغمده بواسع ورحمته، الذي اجتمع العالم كله على إنسانيته وعطائه اللامتناهي، ويكفي أن نقول: قانون (8/2010) صدر في عهده، وكان يضع نصب عينيه دائماً أبناءه من المعاقين، وندعو الله أن يشد من أزر أميرنا الحالي الشيخ نواف الأحمد الجابر الصباح، وولي عهده الأمين الشيخ مشعل الأحمد الجابر الصباح، حفظهما الله، اللذين نعرف جيداً أنهما سبَّاقان في دعم أبنائنا من ذوي الإعاقة.

وأضافت: نحن نجتمع اليوم لتكريم كوكبة من أهل الهمم المتفوقين الذين تفوقوا وتحدوا كل الصعاب التي واجهتهم في هذه الفترة الحالية والفترات السابقة، فالنسب التي حصلوا عليها تؤكد بأنه لا يوجد هناك مستحيل، مشيرة إلى أن أصحاب الهمم ضربوا أروع الأمثلة في العزيمة والصبر والتفوق، والقادم أفضل، وسوف يبدعون مثلما أبدعوا، متمنية لهم النجاح والتفوق في مسيرتهم، مؤكدة بأنهم سوف يحققون ما يريدون، والكويت ممثلة بالهيئة العامة لذوي الإعاقة لن تتوانى عن تقديم العون، متوجهة بالشكر إلى رئيس جمعية المكفوفين فايز العازمي.

ومن ناحيتها، قالت المدير العام في منظومة البناء البشري المهندسة عواطف السلمان: يسرني في هذه المناسبة أن أهنئ المتفوقين من أصحاب الهمم على المجالدة والكفاح وخصوبة الروح التي نهضت في مضمار النجاح الذي يجمعنا معهم اليوم في هذا الحفل لتكريمهم، فهم طلبة متفوقون متميزون رغم الصعاب، ونجاحنا أيضاً كشركاء داعمين، يجمعنا الهدف وتوحدنا الرؤية بعد أن اجتمعت كل من الرغبة والرؤية والفرصة لدينا سواء، كنا في معهد البناء أو لجنة نماء للزكاة والتنمية المجتمعية، حينما امتدت جسور الشراكة والتعاون مع كل من الهيئة العامة لشؤون ذوي الإعاقة، وجمعية المكفوفين الكويتية، حيث إن اجتماعنا هو بمثابة انطلاقة لمشاريع عظيمة تنطلق منها أصالة التنمية المجتمعية، وتتجسد فيها مفاهيم العقيدة الوطنية بالتعاون مع نماء للزكاة والتنمية المجتمعية.

ومن جانبه، توجه رئيس جمعية المكفوفين الكويتية فايز العازمي بالشكر إلى نماء للزكاة والتنمية المجتمعية التي قامت بالتنسيق مع جمعية المكفوفين الكويتية لإنجاح هذا الحفل وإخراجه بهذا الشكل الرائع، وإلقاء الضوء على هذه الكوكبة من أصحاب الهمم، ووضع كل أسس التكريم، ومعهد البناء البشري الداعم للجمعية على إلقاء الضوء على هذه الكوكبة من أصحاب الهمم.

وأضاف العازمي أن الشراكة الإستراتيجية بين جمعية المكفوفين ونماء للزكاة والتنمية المجتمعية ليست وليدة اللحظة، بل هي شراكة متميزة، حيث قامت نماء بدعم القرآن الكريم بطريقة "برايل" التي تم توزيعها على المسلمين في العديد من الدول والأقليات المسلمة، كذلك حرصت على دعم الجمعية في العديد من المشروعات الأخرى، وهذا دليل على حرصها على تنمية المجتمع الكويتي، متوجهاً بالشكر إلى معهد البناء البشري على الشراكة مع جمعية المكفوفين أيضاً. ومن ناحيته، قال المدير العام في نماء للزكاة والتنمية المجتمعية في جمعية الإصلاح الاجتماعي سعد العتيبي: نجتمع اليوم لأجل تكريم كوكبة من المتفوقين من أصحاب الهمم الذين تفوقوا رغم العقبات التي واجهتهم في طريقهم، فمن ينظر إلى طلبة المدارس اليوم الجهد الذي يبذلونه في ظل أزمة فيروس كورونا (كوفيد 19)؛ لأنهم يدرسون بطريقه لم يعتادوا عليها، فأصبح هؤلاء يواجهون العديد من الصعوبات، فكيف إذا كانت هذه الصعوبات ملازمة للطالب لأكثر من 12 عاماً، وبالرغم من ذلك تفوقوا.

وتابع العتيبي: استحق هؤلاء الطلبة من أصحاب الهمم هذا التكريم، ومثلما اجتمعنا اليوم لتكريمهم سوف نجتمع أيضاً لتكريمهم في تفوق آخر في كثير من المواطن، مشيراً إلى أن رسالة نماء للزكاة والتنمية المجتمعية بنيانها ألا نعمل وحدنا، بل لا بد من الشراكة مع المؤسسات المختلفة لاستكمال مسيرة النجاح، فنعمل مع كل من يسعى إلى تنمية المجتمع.

وأضاف العتيبي أن هناك العديد من المبادرات التي يحتاجها الإنسان لتوعية المجتمع بالانتباه بأن هناك فئات يجب النظر إليها، فبالرغم من أن المجتمع حريص على كل فئاته، لكنه يحتاج إلى تسليط الضوء على بعض الفئات، مبيناً أن مؤسسات المجتمع المدني تحتاج اليوم إلى قنوات فعالة مثل الموجودة في الهيئة العامة لذوي الإعاقة؛ للتعاون والشراكة بين مؤسسات المجتمع المدني ومؤسسات الدولة، فجائحة كورونا شقت شراكات مختلفة بين مؤسسات المجتمع المدني ومؤسسات الدولة، فقد كان هناك تعاون بين نماء للزكاة والتنمية المجتمعية ووزارة الصحة والداخلية والتجارة، فنحتاج إلى مثل هذه القنوات للقيام بدورنا المجتمعي، فالمجتمع يحتاج إلى أن يعين نفسه ولا يكون مجتمعاً ترعاه الدولة فقط، فنحتاج أن نستمر إلى هذا التعاون لما فيه الخير للبلد ولتحقيق آمال أكثر في حياتنا.

ومن ناحيتها، وصفت الشيخة شيخة العبدالله، الرئيسة الفخرية لنادي المعاقين، تفوق أصحاب الهمم بأنه عمل جبار حينما ترى الشخص المعافى يتقدم للامتحان ويتفوق الكفيف، فهذا أمر غير عادي.

وتابعت العبدالله: كنت أتحدث في قصر دسمان بأنني سأحضر اليوم حفل تكريم للطلبة المكفوفين، مؤكدة أن الدافع الداخلي للتفوق هو من جعلهم يتفوقون، مبينة أن لديها تهنئتين؛ أولاها: تهنئة ربانية، والمتمثلة في الأمطار التي هطلت في يوم التكريم، وثانياً: تهنئة من سمو الأمير الشيخ نواف الأحمد الجابر الصباح، حفظه الله بالتفوق، مطالبة نماء بضرورة الاستمرار في الشراكة لدعم أصحاب الهمم.

◆ المذكور: هذا التفوق يؤكد أن أصحاب البصيرة الذين ينظرون بنور الله يمكن أن يتعلموا ويتأهلوا ويصبحوا أفراداً نافعين للمجتمع

◆ العوضي: أصحاب الهمم ضربوا أروع الأمثلة في العزيمة والصبر والتفوق.. والقادم أفضل