وزير الصحة: جائزة «الشيخ صباح الأحمد لرعاية المسنين» تهدف إلى تعزيز صحة وجودة حياة المسنين

الشيخ الدكتور باسل الصباح

أكد وزير الصحة الشيخ الدكتور باسل الصباح، أن جائزة المغفور له سمو الأمير الراحل الشيخ صباح الأحمد "رحمه الله"، للرعاية الصحية للمسنين وتعزيز الصحة، تجسد على أرض الواقع الالتزام رفيع المستوى بتشجيع ورعاية البحوث والابتكارات والمبادرات.

جاء ذلك في كلمة خلال احتفال منظمة الصحة العالمية أول أمس، بتسليم الدكتورة جونهيلد والديمار من مملكة الدانمرك الجائزة المخصصة للبحوث في مجالي الرعاية للمسنين وتعزيز الصحة لعام 2020.

وأكد الوزير الصباح أن هدف هذه الجائزة تعزيز صحة وجودة حياة المسنين وفاءً وعرفاناً لهم وامتناناً لما قدموه من عطاء مخلص ومتدفق طوال مسيرة حياتهم.

وأعرب عن سعادته بتسليم الجائزة للدكتورة والديمار تقديراً لبحوثها المتميزة وإنجازاتها ومبادراتها الإيجابية لتعزيز صحة المسنين من خلال تشخيص وعلاج المصابين بمرض الزهايمر وضعف الإدراك والخرف وابتكار أداة جديدة للتشخيص المبكر تساعد على التصدي لهذا التحدي وتحسين نوعية الحياة.

وأشاد بالدكتورة والديمار، متمنياً لها المزيد من التوفيق وداعياً الله عز وجل بالرحمة والمغفرة لراعي الجائزة أمير دولة الكويت الراحل الشيخ صباح الأحمد.

وقال: إن سمو الأمير الراحل أضاف بهذه المبادرة علامة مضيئة في صفحات العلاقات الوثيقة وعميقة الجذور "التي نعتز بها بين دولة الكويت ومنظمة الصحة العالمية، التي ترجع إلى مايو 1960 تاريخ انضمام دولة الكويت لعضوية المنظمة".

وتوجه الوزير الصباح بالشكر لأمانة منظمة الصحة العالمية بقيادة مديرها العام الدكتور تيدروس إدهانوم على ما يقدمونه من دعم ورعاية طوال مراحل الإعلان عن الجائزة وتلقي ودراسة وفحص طلبات المتقدمين لها واختيار الفائز وفقاً للمعايير الموضوعية وبالتعاون مع مؤسسة الجائزة.

شفاء 558 حالة و 111 في «العناية المركزة»

«الصحة»: 691 إصابة جديدة بـ «كورونا» وتسجيل حالتي وفاة

أعلنت وزارة الصحة الكويتية أمس، تسجيل 691 إصابة جديدة بفيروس كورونا المستجد (كوفيد 19) خلال الـ 24 ساعة قبل الماضية، ليرتفع بذلك إجمالي عدد الحالات المسجلة في البلاد إلى 136341 حالة، في حين تم تسجيل حالتي وفاة إثر إصابتهما بالمرض، ليصبح مجموع حالات الوفاة المسجلة حتى أمس 835 حالة.

وقال المتحدث الرسمي باسم الوزارة الدكتور عبدالله السند لـ (كونا): إن عدد من يتلقى الرعاية الطبية في أقسام العناية المركزة بلغ 111 حالة، ليصبح بذلك المجموع الكلي لجميع الحالات التي ثبتت إصابتها بمرض (كوفيد 19) ومازالت تتلقى الرعاية الطبية اللازمة 8604 حالات.

وأضاف السند أن عدد المسحات التي تم القيام بها خلال الـ 24 ساعة قبل الماضية بلغ 5462 مسحة، ليبلغ مجموع الفحوصات 1006712 فحصاً.

وجدد الدعوة للمواطنين والمقيمين لمداومة الأخذ بكل سبل الوقاية وتجنب مخالطة الآخرين والحرص على تطبيق إستراتيجية التباعد البدني، موصياً بزيارة الحسابات الرسمية لوزارة الصحة والجهات الرسمية في الدولة للاطلاع على الإرشادات والتوصيات وكل ما من شأنه المساهمة في احتواء انتشار الفيروس.

وكانت وزارة الصحة قد أعلنت أمس أيضاً، شفاء 558 إصابة خلال الـ 24 ساعة قبل الماضية، ليبلغ مجموع عدد حالات الشفاء 126902 حالة.

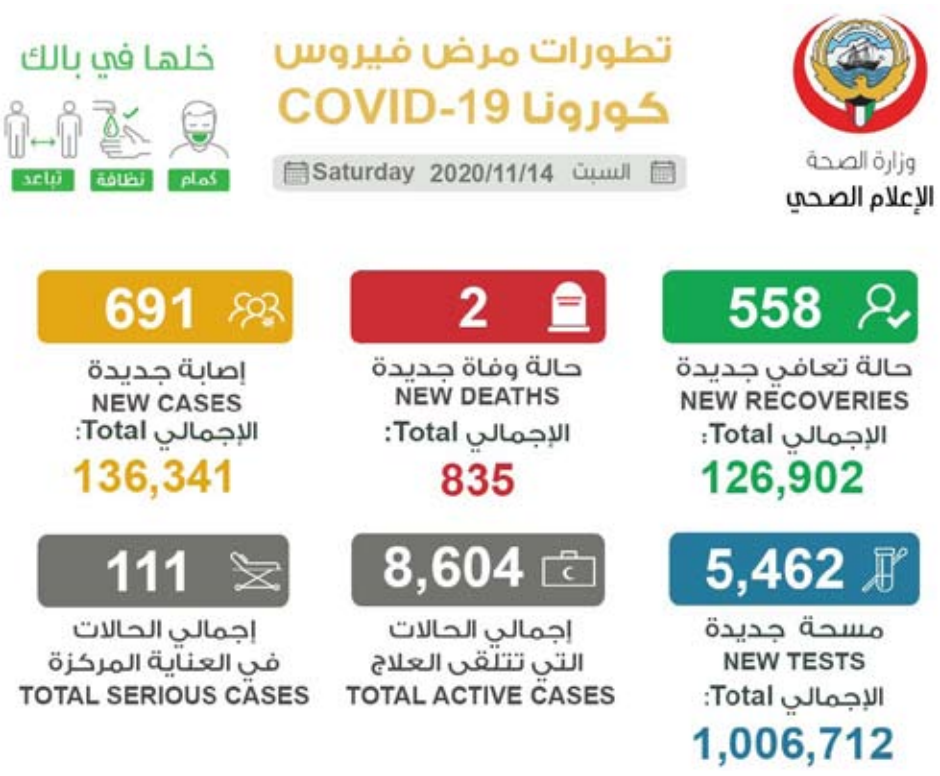

تطورات مرض فيروس كورونا يوم أمس

خلال استقباله خريجي دورة الرقباء الأوائل ومتدربي جناح الطيران

الرفاعي: «الحرس الوطني» يحرص على الارتقاء بالعنصر البشري

الفريق الركن مهندس هاشم الرفاعي متحدثاً

تكريم أحد المشاركين

أكد وكيل الحرس الوطني الفريق الركن مهندس هاشم الرفاعي، حرص الحرس الوطني على الارتقاء بالعنصر البشري، ومواكبة أحدث المستجدات في مجال التعليم والتدريب.

جاء ذلك خلال استقبال وكيل الحرس الوطني بحضور كل من المعاون للعمليات والتدريب اللواء الركن فالح شجاع فالح، والمعاون للشؤون المالية وإدارة الموارد اللواء رياض محمد طواري، وكبار القادة والضباط خريجي دورة "الرقباء الأوائل" من طلبة معهد ضباط الصف بوزارة الداخلية، ومتدربي جناح الطيران الذين أنهوا فترة التعايش في دولة قطر والمملكة الأردنية الهاشمية الشقيقتين، وتأديتهم القسم القانونية. ونقل الوكيل إلى الخريجين ومتدربي جناح الطيران تهنئة القيادة العليا للحرس الوطني ممثلة بسمو الشيخ سالم العلي رئيس الحرس الوطني، وأشاد بما بذلوه خلال فترة الدراسة، وظهورهم بصورة مشرفة تليق بالكويت والحرس الوطني.

وأكد أن الحرس الوطني يحرص على التعاون مع المؤسسات العسكرية المتقدمة في داخل وخارج دولة الكويت، وتأهيل منتسبيه وتطوير مستوياتهم ورفع كفاءتهم في أداء المهام الموكلة إليهم، ودعا إلى تطبيق ما تعلموه في وحداتهم ونقل خبراتهم إلى كافة المنتسبين للارتقاء بالقدرات ورفع الكفاءة القتالية لرجال الحرس الوطني.

بمناسبة اليوم العالمي للسكري

«نماء» تعلن استمرارها في مبادرة «راحتك من راحتنا»

تزامناً مع اليوم العالمي للسكري، أعلنت نماء للزكاة والتنمية المجتمعية بجمعية الإصلاح الإجتماعي استمرارها في مبادرتها النوعية «راحتك من راحتنا»، والتي تهدف إلى توفير أشرطة فحص مرضى السكري بالتعاون مع عدد من شركات الأدوية من خلال توصيلها للمستفيدين مجانا وبسعر التكلفة.

وقال المدير العام في نماء للزكاة والتنمية المجتمعية سعد مرزوق العتيبي هذه المبادرة تهتم بمرضى السكري في إطار مكافحتها لفيروس كورونا ويأتي استشعارا من «نماء» بالمسؤولية الملقاة على عاتقها تجاه هذه الفئة من خلال توفير هذه الأشرطة لهم.

وأكد العتيبي أن هذه المبادرة استفاد منها منذ انطلاقتها الأولى أكثر من 10 آلاف مريض من خلال توصيل هذه الأشرطة لهم في جميع مناطق الكويت خلال 24 ساعة من طلبها مجاناً.

وأوضح العتيبي بمناسبة اليوم العالمي للسكري والذي يصادف 14 نوفمبر أن الانتشار العالمي لمرض السكري تضاعف في الفئة العمرية ما بين 20 و79 عاماً 3 مرات في العقدين الماضيين، من 151 مليون متضرر عام 2000 إلى 463 مليونًا عام 2019، حسب الاتحاد الدولي لمرض السكرى.

سعد العتيبي

وتابع العتيبي: الكويت لديها إحصائيات مزعجة لمرضى السكري حيث هناك أكثر من 400 ألف مصاب في الكويت حيث صنفت الكويت ضمن الدول العشر الأول في الإصابة بمرض السكري.

وبين العتيبي أن هذه المبادرة تأتي في إطار الدور الريادي والمجتمعي لنماء للزكاة والتنمية المجتمعية، مشيرا إلى أن هذا الدور ليس غريبا على «نماء» ذات التاريخ الطويل والممتد والحافل بالعطاء في العمل الإنساني ومد يد العون والمساعدة إلى كل إنسان في الكويت.

وأضاف العتيبي: أن «نماء» تسعى من خلال المشروعات التي تطلقها إلى تحقيق الأمن الاجتماعي والأمن الصحي والأمن المعيشي، ما يسهم إيجابا في تعزيز روح التكافل والتعاون على الخير في المجتمع، والاستجابة لحاجات الشرائح الفقيرة وذوي الدخول الضعيفة في ظل الظروف التي تمر بها البلاد حاليا.

ودعا العتيبي إلى ضرورة المحافظة على الوزن ومحاربة السمنة وممارسة الرياضة بشكل يومي وتناول الطعام الصحي الغني بالخضروات والفواكه والتقليل من تناول الحلويات والنشويات وتجنب المبالغة في تناول السوائل الغنية بالسكري وتجنب الأطعمة الغنية بالدهون.

في ختام فعاليات ملتقى مبادرات الشباب

21 فريقاً تطوعياً يحصدون دروع مبادرات الشباب التطوعية والإنسانية

اختتمت أول أمس فعاليات ملتقى مبادرات الشباب التطوعية والإنسانية الدورة الخامسة، التي استمرت على مدار 3 أيام، بمشاركة الشيخة حصة آل ثاني المبعوث الخاص للأمين العام لجامعة الدول العربية، ود.سامر حدادين رئيس مكتب المفوضية السامية للأمم المتحدة لشؤون اللاجئين، والشيخة سهيلة الصباح رئيس مجلس أمناء شركة الأنظمة المتكاملة للاستشارات والتدريب، بالإضافة إلى د.خالد الشطي ود.عروب الرفاعي، د.أفنان الشعيبي، والصحفية وصانعة المحتوى إحسان بن علوش من المغرب، والإعلامي خالد الزدجالي، ولفيف من الأكاديميين والإعلاميين من الوطن العربي، فضلاً عن مشاركة 185 فريق ومبادرة شبابية تأهل منهم 85 فريق من 16 دولة عربية، وذلك بالتعاون مع جامعة الدول العربية، والهيئة العامة للشباب، وبيت التمويل الكويتي. وخلال كلمته قال مدير مكتب المفوضية السامية للأمم المتحدة لشؤون اللاجئين د. سامر حدادين: إن الكويت واحدة من أهم الدول المانحة للمفوضية السامية للأمم المتحدة، بمساهمات وصلت من 500 الى 600 بليون دولار في العشر سنوات الماضية، واستضافت ثلاث مؤتمرات لدعم سوريا، وساهمت في عدة مؤتمرات إنسانية لدعم اللاجئين، مشيرا الى أن المنح التي يتم تقديمها من قبل الدول تكون بشكل طوعي.

ومن جانبها، أكدت المبعوث الخاص للأمين العام لجامعة الدول العربية لشؤون الإغاثة الإنسانية الشيخة حصة آل ثاني، أن الشباب هم المحرك الأساسي في عمليات الإغاثة للبنانيين خلال حادث "مرفأ بيروت"، لما قدموه منذ اللحظة في مساعدات للجرحى والأطفال وتوفير الطعام والتبرع بالدم، مشيرة الى أن العمل التطوعي العفوي استطاع تخفيف معاناة الآلاف الأسر خلال الأزمة، ونحن خطواتنا بالتعاون مع المبادرات التطوعية في تلبية الاحتياجات الأساسية لأكثر من 500 أسرة متضررة، وأشارت الى أن المنظمات التطوعية والمبادرات خسرت أعداد كبيرة من أفضل شبابها بسبب سوء الأوضاع الاقتصادية.

ومن جانبه قال الأمين العام للملتقى الإعلامي العربي ماضي الخميس خلال كلمته، حرصنا على أن نقيم ملتقى مبادرات الشباب التطوعية والإنسانية في وقته المحدد في ظل هذه الظروف الاستثنائية وقسوة الأحداث والتباعد الاجتماعي، وذلك لأهمية ما يحمله من رسالة إنسانية هامة، وتخلينا عن فكرة المعرض ونعد الجميع بالعودة خلال السنوات القادمة وسنعود إلى الفعاليات بالشكل المعهود والمنشود.

وأضاف أن الملتقى يستضيف العديد من الشباب المبادرين من الوطن العربي، سعيا لإبراز دور هذه الفرق التطوعية في خدمة المجتمع المدني، مشيرا إلى أن الملتقى يقام سنويا بالتعاون مع جامعة الدول العربية، وعدد من المؤسسات الحكومية والخاصة، وذلك وفقا لعدد من المعايير الخاصة التي وضعتها هيئة الملتقى.

وشددت رئيس مجلس أمناء شركة الأنظمة المتكاملة للاستشارات والتدريب الشيخة سهيلة الصباح على ضرورة خلق مناخ تنافسي وإبداعي إيجابي لدعم جهود الشباب في العمل التطوعي والإنساني وتشجيع الكيان الشبابي التطوعي بما يعود بالمنفعة على المجتمع، مشيرة الى أن ملتقى مبادرات الشباب للأعمال التطوعية والإنسانية يساعد على بث روح التنافس ودعم الظواهر الإيجابية من الشباب في مختلف المجالات والأصعدة.

وأوضحت أن الأزمة الصحية افرزت لنا العديد من المبادرات الجيدة التي تستحق تسليط الضوء عليها لدعم تواجدها ونجاحها.

حياتي في العمل التطوعي

وخلال جلسة حياتي في العمل التطوعي قال د.خالد الشطي المتخصص في العمل التطوعي: إن العمل التطوعي هو اخذ قبل أن يكون عطاء، مشيرا إلى العمل التطوعي كله متعلق في العطاء، مبيناً أن الكويت تعمل على توثيق اكثر من 300 فريق تطوعي بالإضافة إلى جمعية مهنية و جمعية خيرية وذلك ليستفيد منها من داخل وخارج الكويت.

وأضاف الشطي لابد من توثيق العمل التطوعي حتى يستطيع الجيل القادم ان يتعرف على الجيل الحالي، مؤكدا على ضرورة ان يتلاحم أبناء المجتمع على تقديم ما يستطيعون إلى مجتمعهم.

ومن جانبها قالت د.عروب الرفاعي أن العمل التطوعي لابد أن يكون طوعي مؤثر، ويأتي فقط بمحض الإرادة وبدون المقابل، مبينه هناك الكثير من المكاسب وراء أي أعمال تطوعية فردية كانت او جماعية.

وأشارت إلى أن العمل التطوعي يحمي أفراد المجتمع ويعمل على تنمية الشخصية بالإضافة إلى المساعدات الكثيرة التي تتوجه نحو المجتمع، منوها إلى ضرورة الالتزام بهذا النوع من الأعمال لما له كثير من المردود الطيب على أفراد والمجتمع.

وفي سياق متصل أشارت د.أفنان الشعيبي أن العمل التطوعي يتطلب الحماية القانونية والاجتماعية مشيرة الى الدول الذي قامت به المملكة العربية السعودية في القوانين التي أقرتها مؤخرا لحماية المتطوعين ودعمهم من خلال لجنة وطنية لتوفير احتياجات المتطوعين.

وأضافت أن الطلاب أكثر الفئات المؤثرة في العمل التطوعي، حيث يعد العمل التطوعي وحجم الانخراط فيه رمزاً من رموز تقدم الأمم وازدهارها، مبينه الأمة كلما ازدادت في التقدم والرقي، ازداد انخراط مواطنيها في أعمال التطوع الخيري، كما يعد الانخراط في العمل التطوعي مطلب من متطلبات الحياة المعاصرة التي أتت بالتنمية والتطور السريع في كافة المجالات.

ومن جانبه قال الإعلامي خالد الزدجالي: إن بعض الأجهزة الرسمية لا تستطيع وحدها تحقيق كافة غايات خطط ومشاريع التنمية دون المشاركة التطوعية الفعالة للمواطنين والجمعيات الأهلية التي يمكنها الإسهام بدور فاعل في عمليات التنمية نظراً لمرونتها وسرعة اتخاذ القرار فيها، مبينا لهذا اعتنت الدول الحديثة بهذا الجانب لمعالجة مشاكل العصر والتغلب على كثير من الظروف الطارئة، في منظومة رائعة من التحالف والتكاتف بين القطاع الحكومي والقطاع الأهلي.

جانب من الجلسات

الشيخة سهيلة الصباح