وزير الإعلام ينعى الباحث والأديب والمؤرخ الكويتي خالد الأنصاري

نعى وزير الإعلام ووزير الدولة لشؤون الشباب رئيس المجلس الوطني للثقافة والفنون والآداب عبدالرحمن المطيري ببالغ الحزن والأسى الباحث والأديب والمؤرخ الكويتي خالد الأنصاري الذي انتقل إلى جوار ربه اليوم الأحد بعد رحلة عطاء ممتدة أثرى خلالها الحياة الثقافية في البلاد.

واستذكر الوزير المطيري في تصريح صحفي إسهامات وإنجازات الفقيد باعتباره أحد رواد الثقافة في البلاد حيث عزز المكتبة الكويتية والخليجية بالمؤلفات والبحوث والدراسات القيمة.

وأشار إلى أن من أهم كتب الراحل الذي كان عضو سابقا بمجلس ادارة رابطة الأدباء الكويتيين وعضوا بجمعية الفنانين الكويتيين (الكويت في القرنين الثامن عشر والتاسع عشر.. حوادث وأخبار) و(كلمات أجنبية ومعربة باللهجة الكويتية) و(ربابنة الخليج العربي ومصنفاتهم الملاحية) وغيرها من المؤلفات.

وأوضح أن الأديب الأنصاري رحمه الله أصدر مؤلفات مهمة تؤرخ حياة أهل الكويت بجزيرة فيلكا اذ اصدر عدة كتب بهذاالشأن هي (جزيرة فيلكا لمحات تاريخية واجتماعية) و(من ذكريات التعليم في جزيرة فيلكا) و(صور من الحياة القديمة في جزيرة فيلكا) و(جزيرة فيلكا صفحات من الماضي).

عبدالرحمن المطيري

وأعرب المطيري عن خالص التعازي والمواساة لأسرة الفقيد والأسرة الأدبية والثقافية الكويتية والخليجية التي فقدت برحيله أديبا ومؤرخا معطاء مثل قيمة أدبية كويتية كبيرة ألقت بظلالها على المشهد الثقافي طوال عقود داعيا المولى تعالى أن يسكنه فسيح جناته ويلهم أهله ومحبيه الصبر والسلوان.

نائب رئيس الحرس الوطني استقبل السفير القطري

استقبل الفريق أول متقاعد الشيخ أحمد النواف نائب رئيس الحرس الوطني، في ديوانه بالرئاسة العامة للحرس الوطني سفير دولة قطر الشقيقة لدى دولة الكويت بندر بن محمد العطية، حيث قدم لمعاليه التهنئة بمناسبة حصوله على ثقة القيادة السياسية، وتعيينه نائباً لرئيس الحرس الوطني، كما تم خلال اللقاء بحث المواضيع ذات الاهتمام المشترك بين البلدين الشقيقين.

ورحب نائب رئيس الحرس الوطني بسفير دولة قطر الشقيقة، مؤكداً على عمق العلاقات التاريخية بين دولة الكويت ودولة قطر الشقيقة.

الشيخ أحمد النواف يستقبل سفير قطر بندر بن محمد العطية

شفاء 279 حالة و46 في «العناية المركزة»

الصحة: 414 إصابة جديدة بـ «كورونا» وتسجيل حالة وفاة واحدة

أعلنت وزارة الصحة الكويتية أمس، تسجيل 414 إصابة جديدة بفيروس كورونا المستجد (كوفيد 19) في الساعات الـ24 قبل الماضية، ليرتفع بذلك إجمالي عدد الحالات المسجلة في البلاد إلى 154314، في حين تم تسجيل حالة وفاة واحدة ليصبح مجموع حالات الوفاة المسجلة حتى أمس 943 حالة.

وقال المتحدث الرسمي باسم الوزارة الدكتور عبدالله السند لـ (كونا): إن عدد من يتلقى الرعاية الطبية في أقسام العناية المركزة بلغ 46 حالة، ليصبح بذلك المجموع الكلي للحالات التي ثبتت إصابتها بمرض (كوفيد 19) ولازالت تتلقى الرعاية الطبية اللازمة 4364 حالة.

وأضاف أن عدد المسحات التي تم اجراؤها في الساعات الـ24 قبل الماضية بلغ 7781 مسحة، ليبلغ مجموع الفحوصات 1327427 فحصاً. وجدد الدعوة إلى المواطنين والمقيمين لمداومة الأخذ بسبل الوقاية كافة وتجنب مخالطة الآخرين والحرص على تطبيق إستراتيجية التباعد البدني، موصياً بزيارة الحسابات الرسمية لوزارة الصحة والجهات الرسمية في الدولة للاطلاع على الإرشادات والتوصيات وكل ما من شأنه الإسهام في احتواء انتشار الفيروس.

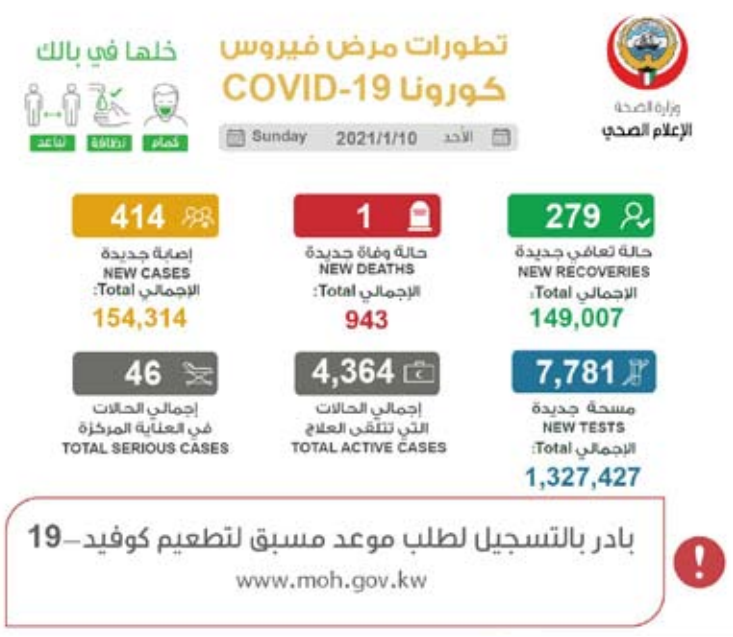

تطورات مرض فيروس كورونا يوم أمس

وكانت وزارة الصحة قد أعلنت أمس أيضاً، شفاء 279 إصابة في الساعات الـ 24 قبل الماضية، ليبلغ مجموع عدد حالات الشفاء 149007 حالة.

المقصيد: الوزارة حريصة على سلامة وصحة ومستقبل المتعلمين

التربية: لا امتحانات ورقية أو إلكترونية للفصل التعليمي الأول

أعلنت وزارة التربية الكويتية أمس، أنه لن يكون هناك أي امتحانات ورقية أو إلكترونية للفصل التعليمي الأول من العام الدراسي الحالي (2020–2021).

وقال وكيل الوزارة بالانابة فيصل المقصيد في تصريح صحفي عقب اجتماعه مع مسؤولي الوزارة: إنه سيتم استكمال الدراسة لجميع المراحل والمناطق التعليمية وفق المواعيد المحددة بالقرار الوزاري لنظام التعليم عن بعد (الأونلاين) المعمول به في الوقت الحالي بكل المدارس.

وجدد المقصيد التأكيد على حرص الوزارة على سلامة وصحة ومستقبل المتعلمين واتخاذ القرارات التي تصب في صالح الطالب والعملية التعليمية برمتها، متمنياً التوفيق والسداد للجميع.

وذكر أنه تم خلال الاجتماع مع مسؤولي الوزارة تناول عدة مقترحات خاصة بطريقة تقييم الطلبة "وجميعها محل نظر"، موضحاً أنه سيتم رفعها إلى وزير التربية ووزير التعليم العالي الدكتور علي المضف لاتخاذ القرار النهائي بعد دراستها بشكل كامل.

وحضر الاجتماع الوكيل المساعد للتعليم العام أسامة السلطان والوكيل المساعد للتعليم الخاص الدكتور عبدالمحسن الحويلة ورئيس جمعية المعلمين مطيع العجمي ومدير عام منطقة الأحمدي التعليمية منصور الديحاني ومدير إدارة نظم المعلومات بالإنابة ضيدان العجمي وعدد من المراقبين وموجهي العموم.

وزارة التربية

الموسوي: الحلقة الافتراضية شكلت فرصة لتبادل الخبرات في مجال الصحة

«كفو» يناقش «افتراضياً» الاستجابة البحثية لجائحة «كورونا»

د. فاطمة الموسوي

قالت المدير التنفيذي لمشروع كفاءات الكويت لفرص مستقبلية (كفو) التابع للديوان الأميري الدكتورة فاطمة الموسوي: إن المشاركين في مجتمع الصحة – أحد مجتمعات المشروع الشبابي السنوي المتعددة – ناقشوا خلال حلقة افتراضية أول أمس، (استجابة القطاع البحثي لجائحة فيروس كورونا المستجد "كوفيد 19" في دولة الكويت).

وأوضحت الموسوي في بيان صحفي، أن الحلقة الافتراضية شكلت فرصة لتبادل الخبرات في مجال الصحة، إذ عرض المتحدثون تجاربهم إبان الجائحة الصحية العالمية ودور البحث العلمي في مجابهتها.

وأشارت إلى حرص القائمين على المشروع الشبابي الذي انطلقت نسخته الرابعة رسميا في 13 ديسمبر الماضي على تناول الموضوعات الصحية خلال الفترة المقبلة مبينة أنه سيتم التركيز على موضوعين رئيسيين هما علم الأحياء الجزيئي (البيولوجيا الجزيئية) و(التوعية الصحية).

وأوضحت أن المحاضرة الافتراضية تطرقت إلى موضوعات عدة منها تحورات فيروس كورونا المستجد (كوفيد 19) مشيدة بجهود المشاركين في فعالياتها من أفراد وجهات.

ويعد مشروع (كفو) المنصة الوطنية الأولى لعرض الكفاءات الشبابية ويستهدف تسهيل عملية البحث والتواصل والتعاون فيما بينها.

ويمثل المشروع أحد إنجازات وتوصيات المشروع الوطني للشباب (الكويت تسمع) الذي أشرف عليه الديوان الأميري تحقيقا للتوجيهات السامية من أمير البلاد الراحل الشيخ صباح الأحمد "طيب الله ثراه"، التي عززها وأكد أهميتها صاحب السمو أمير البلاد الشيخ نواف الأحمد لجهة دعم الشباب واحتضان مواهبهم.

الساير: الجمعية مستمرة في دعم المشاريع الإنسانية والصحية والتعليمية

«الهلال الأحمر الكويتي» تتبرع بسيارتي إسعاف للهلال الأحمر الفلسطيني

رئيس مجلس ادارة الجمعية د. هلال الساير

أعلنت جمعية الهلال الأحمر الكويتي أمس، تبرعها بسيارتي إسعاف مجهزتين بالكامل لمصلحة الهلال الأحمر الفلسطيني.

وقال رئيس مجلس إدارة الجمعية الدكتور هلال الساير في تصريح لـ (كونا): إن هذا التبرع يأتي في إطار روح التعاون المستمر والوثيق بين الجهتين في شتى المجالات الإنسانية.

وأضاف الساير أن التبرع بسيارتي الإسعاف جاء أيضاً امتداداً للإسهامات الإنسانية التي تحرص الجمعية على تقديمها لاسيما في الظروف الراهنة التي يمر بها الشعب الفلسطيني الشقيق والتي تتطلب عمليات إسعاف وإنقاذ.

وذكر أن هذا التبرع سيسهم في انقاذ كثير من الأرواح وتغطية جزء من حاجة المستشفيات لسيارات الإسعاف لنقل المرضى من خلال الهلال الأحمر الفلسطيني.

وأكد أن الجمعية مستمرة في دعم المشاريع الإنسانية والصحية والتعليمية والتي "بدون شك لها أثر إيجابي على الأسر المحتاجة والمرضى من الشعب الفلسطيني الشقيق".

وقال: إن الجمعية تشعر بالفخر والاعتزاز لقيامها بدور فاعل ومهم لدعم الأشقاء في فلسطين على كل المستويات الإنسانية وذلك بتوجيهات من سمو أمير البلاد وبالتعاون مع الهلال الأحمر الفلسطيني والمنظمات الإنسانية.

وأعرب عن خالص الشكر والتقدير للمتبرعين وللهلال الأحمر الفلسطيني على ما بذله من جهد إنساني لدعم المحتاجين من شعب فلسطين.

وأشاد بجهود وإشراف المنظمة العربية للهلال الأحمر والصليب الأحمر من خلال عملية التنسيق والتعاون المستمر لخدمة الشعب الفلسطيني.

«المعلومات المدنية» تطلق نسخة جديدة من «كويت فايندر» للأجهزة الذكية والكمبيوتر

أعلنت الهيئة العامة للمعلومات المدنية الكويتية أمس، عن إطلاق نسخة جديدة من تطبيق (كويت فايندر) على الأجهزة الذكية وأجهزة الكمبيوتر يتضمن مجموعة من الخصائص والوظائف الجديدة.

وقال المدير العام للهيئة مساعد العسعوسي في تصريح صحفي: إن إطلاق نسخة (كويت فايندر) الجديدة جاءت بناء على طلب قاعدة المستخدمين الواسعة للتطبيق واهتماما بملاحظاتهم وطلباتهم، مشيرا إلى فريق متكامل لمتابعة ومراجعة الملاحظات بشكل يومي.

وأضاف العسعوسي أنه نظرا للاستخدام المتزايد لبرنامج (كويت فايندر) على الأجهزة المكتبية فقد ارتأت الهيئة ان تقدم نسخة جديدة تماما من البرنامج والتي تم تطويرها بأحدث اللغات البرمجية مع مراعاة الجوانب الأمنية وأفضل الممارسات في تطوير التطبيق بالشكل الذي يتيح للمستخدم تجربة سلسة ومريحة عند الاستخدام.

وأوضح أنه أيضاً تم إطلاق نسخة جديدة للأجهزة الذكية لدعم التحديثات التي تمت على أنظمة التشغيل والاستفادة من إمكانيات هذه الأنظمة حيث تم إضافة وتحسين العديد من الوظائف الموجودة في التطبيق.

وذكر أنه من بينها إضافة الربط مع تطبيق (الواتس آب) بحيث يمكن فتح العناوين التي يتم مشاركتها من خلاله مباشرة على (كويت فايندر) واتاحة إمكانية ربط أنظمة وتطبيقات أخرى مع تطبيق (كويت فايندر) بطريقة سهلة وبسيطة.

وأوضح أنه تم إضافة خاصية صورة داخل صورة خلال وضع الملاحة (الأجهزة التي تعمل بنظام اندرويد) وإظهار خيارات المسارات المتاحة للمستخدم وتحسين أداء واستهلاك البطارية وإمكانية إضافة موقع العمل والمنزل بشكل أسهل وإمكانية تحديد موقع اصطفاف السيارة والوصول اليها ودعم آخر إصدارات أنظمة التشغيل.

وأشار إلى أن عملية تطوير وتحسين (كويت فايندر) تقوم على تحليل البيانات والمعطيات ودراسة سلوك المستخدم، لافتا إلى أنه شهد توسعا كبيرا في الاستخدام خلال العام الماضي، إذ بلغ عدد مرات تنزيل التطبيق أكثر من مليون وخمسين ألف مرة، وأن معدل المستخدمين النشطين يوميا يبلغ 171 ألف مستخدم بنسبة زيادة 32 في المئة عن بداية يناير 2020.

مساعد العسعوسي

وذكر العسعوسي أنه يتم تنفيذ أكثر من 25 مليون عملية بحث شهريا باستخدام كويت فايندر، إضافة إلى استخدام الوظائف المختلفة التي يوفرها التطبيق.

وأعرب عن سعادته بنجاح وتقبل المستخدمين لخاصية التصوير المحيطي (StreetView) التي يوفرها برنامج (كويت فايندر) وتغطي جميع الطرق في دولة الكويت، موضحاً أن هذه الخاصية تم استخدامها بمعدل 8 مليون مرة شهريا خلال عام 2020.

وبيّن أن الهيئة تقوم حاليا بتحديث الصور في مختلف مناطق الكويت من خلال كوادرها وتجهيزاتها دون أي تكلفة، مبيناً أنه قد تم تحديث أكثر من 4500 كيلومتر من الشوارع، حيث تم الانتهاء من محافظة مبارك الكبير وأغلب محافظة الأحمدي ويتم حاليا الانتهاء من مدينة صباح الأحمد.

وأفاد بأن الهيئة تسعى إلى الانتهاء من تحديث صور شوارع دولة الكويت كاملة مع نهاية شهر يوليو 2021، وذلك لتوفير وإنشاء سجل تاريخي لتطور الطرق والعمران في البلاد من خلال الصور.