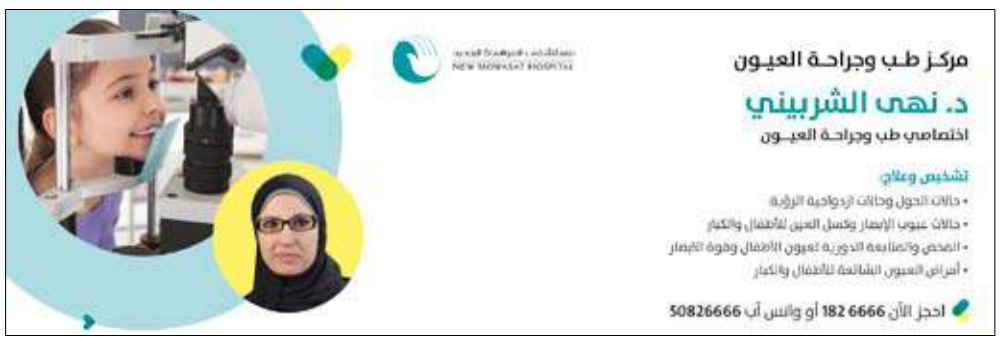

الوسط

يومية. سياسية. شاملة

لمشاهدة الصفحات PDF

الجمعة 4 شعبان 1444 هـ/ 24 فبراير 2023 – السنة السادسة عشر – العدد E 4116

12 صفحة ـ 100 فلس

www.alwasat.com.kw

5 نواب يقترحون تعديل قانون التنظيم الإداري وتحديد الاختصاصات والتفويض

قيود على صلاحيات الوزراء

سمير خضر ورياض عواد

أعلن 5 نواب عن تقدمهم باقتراح بقانون بإضافة مادتين إلى القانون رقم 116 لسنة 1992 في شأن التنظيم الإداري وتحديد الاختصاصات والتفويض، بوضع قيود على ممارسة الوزراء صلاحية الاستثناء من القواعد العامة للقوانين.

وينص الاقتراح الذي تقدم به النواب حمد العبيد، محمد المطير، عيسى الكندري، د.مبارك الطشه، و د.عادل الدمخي، على أنه "لا يجوز الاستثناء من تطبيق القواعد العامة التي وردت في القوانين واللوائح ما لم يتضمن القانون أو اللائحة نصا يجيز ذلك. ويجب أن يصدر بالاستثناء قرار مكتوب ومسبب من الوزير المختص دون غيره ولضرورة قصوى وبعد العرض على لجنة فنية مختصة، وإلا كان القرار باطلا، ولا يجوز تفويض هذا الاختصاص.

كما نصت التعديلات على أنه يجب تسبيب القرارات الإدارية التي تصدر في غير صالح الأفراد أو الأشخاص الاعتبارية وإلا كان القرار باطلا، وذلك ما لم تدع إلى عدم التسبيب مصلحة وطنية عليا.

(طالع صفحة 4)

بين السطور

يطرح البعض حلولاً لأزمة المقيمين بصورة غير قانونية ، تبدأ بإخلاء مساكن تيماء والصليبية وهدمها ومنع التوظيف لهذة الفئة في الجهات الحكومية ، وآخرون يرون منع أبنائهم من الدراسة في المدارس الحكومية ووقف منحهم رخص القيادة وإعطائهم مهلة لتعديل أوضاعهم أو ترحيلهم خارج البلاد ، إضافة إلى منعهم من العمل الخاص دون ترخيص أو دون حمل هويات رسمية كويتية.

جهود العم صالح الفضالة واضحة في إغلاق هذا الملف، ومن الواجب على جميع أجهزة الدولة مساعدة اللجنة لإنهاء هذا الملف الشائك، التراخي مع هذه الفئة وعدم حسم الأزمة يؤدي إلى تفاقمها وصعوبة الحل مستقبلا ، خاصة أن هذه المشكلة جعلت من الكويت دولة متهمة بالاعتداء على حقوق الإنسان وتتعرض لضغوط من قبل منظمات حقوق الإنسان . « الضرس ليمن رقل من شلعته لا بد ».

« تحرير 2023 ».. رفع الجهازية القتالية بتعاون « كويتي أميركي بريطاني »

لواء التحرير الآلي6 وقوة سبارتن الأمريكية وقوة الدراغونس البريطانية شاركت في التمرين

اختتم امس التمرين المشترك (تحرير 2023) بين القوة البرية ممثلا بلواء التحرير الآلي /6، وقوة سبارتن من القوات البرية الأمريكية وقوة حرس الملكة الدراغونس من المملكة المتحدة والذي بدأ يوم 19 فبراير الجاري في ميدان الإديرع شمال البلاد.

وقالت رئاسة الأركان العامة للجيش في بيان صحفي إن هذا التمرين جاء بهدف تطوير التخطيط المشترك وتوحيد المفاهيم وإجراءات الانفتاح وتنسيق النيران لرفع المستوى التدريبي والجاهزية القتالية لتعزيز التعاون العسكري المشترك بين القوات المسلحة الكويتية والقوات الأمريكية والبريطانية الصديقة.

(طالع صفحة 3)

سفير قطر: تضحيات جسام قدمها أبناء الكويت من أجل رفعتها وتقدمها

3

مسكوكات « المركزي ».. نقوش ورسومات مبدعة في تخليد الرموز والأعياد الوطنية

6

قمة القادسية والكويت تخطف الأضواء في الجولة 16 للممتاز

10

سقوط طائرة إيرانية على متنها وزير الرياضة

المروحية سقطت أثناء هبوطها جنوب شرق إيران

كشفت وسائل إعلام إيرانية، عن سقوط طائرة إيرانية على متنها وزير الشباب والرياضة حميد سجادي ومسؤولون آخرون.

وأفادت وكالة أنباء الطلبة الإيرانية «إيسنا»، بأن المروحية سقطت في مدينة «بافت» الجبلية التابعة لمحافظة كرمان جنوب شرق إيران. وقالت الوكالة «سقطت مروحية تقل وزير الشباب والرياضة حميد سجادي في أثناء هبوطها في المجمع الرياضي بمدينة بافت، وأصيب بعض الركاب ونقلوا إلى مراكز طبية».

بدورها، ذكرت أنباء هيئة الإذاعة والتلفزيون الإيراني أن الوزير أصيب بجروح ومعه 14 راكبا ، مضيفة انه يجري التحقيق في السبب الدقيق لهذا الحادث .

36 ألف مواطن ومقيم سجلوا لأداء فريضة الحج

أعلنت وزارة الأوقاف والشؤون الاسلامية امس ان إغلاق باب التسجيل لأداء فريضة الحج على موقعها الإلكتروني سيكون بتاريخ 28 شهر فبراير الجاري.

وقال مدير إدارة الإعلام في الوزارة الدكتور أحمد العتيبي إن إدارة مكتب الحج والعمرة ستعتمد الأولوية لمن لم يسبق لهم الحج من قبل مؤكدا اعتمادها اختيار المستحقين حسب الشروط والقرعة الإلكترونية، مشيرا إلى أن عدد الذين قاموا بالتسجيل لأداء الفريضة على الموقع الإلكتروني حتى يوم أمس فاق الـ36 ألف حاج

« الأشغال » تلزم مهندسي مشاريع المحطات بالتواجد الدائم

أعلنت وزارة الأشغال العامة صدور قرار إداري يلزم مهندسي مشاريع محطات معالجة الصرف الصحي ومحطات الضخ ومحطات المعالجة الثلاثية بالتواجد بصفة دائمة في تلك المرافق لمتابعة أدائها. وقالت وكيل الوزارة مي المسعد في تصريح صحفي إن القرار يشدد على ضرورة الحرص لتوافر المتطلبات البيئية في تلك المحطات سواء كانت تتبع الوزارة أو المستثمر وضرورة إعداد تقارير دورية ترفع لوكيل الوزارة بهذا الخصوص لاتخاذ ما يلزم.

« المالية » توقف مسؤولين بـ« أملاك الدولة » عن العمل 3 أشهر

أصدرت وزارة المالية قراراً بإيقاف مدير عقود أملاك الدولة عن العمل، لفترة ثلاثة أشهر وذلك بناءً على مذكرة الإحالة للتحقيق، كما صدر قراراً بوقف رئيس قسم متابعة التحصيل المالي للمشاريع التنموية عن العمل لنفس المدة.

الإفراج عن الموقوفين انضباطياً في « الدفاع » و« الحرس » و« الداخلية »

بمناسبة ذكرى العيد الوطني وعيد التحرير، أصدر النائب الأول لرئيس مجلس الوزراء ووزير الداخلية ووزير الدفاع بالإنابة الشيخ طلال خالد الأحمد الصباح تعليماته امس بالإفراج عن جميع العسكريين من منتسبي الجيش الموقوفين انضباطيا. وأعلن الحرس الوطني الإفراج عن العسكريين الموقوفين بعقوبات انضباطية بناء على توجيهات من سمو الشيخ سالم العلي رئيس الحرس الوطني ونائب رئيس الحرس الوطني الشيخ فيصل نواف الأحمد الصباح ليتمكنوا من قضاء فترة الأعياد بين ذويهم.

(طالع صفحة 2)

النيابة العامة تطعن أمام « التمييز » في قضية « يوروفايتر »

أعلنت النيابة العامة عن طعنها أمام محكمة التمييز على الحكم الصادر من محكمة الوزراء ببراءة المتهمين في القضية المعروفة باسم "اليوروفايتر».

وكانت محكمة الوزراء قضت في يناير الماضي ببراءة جميع المتهمين في قضية صفقة طائرات اليوروفايتر.

سموه هنأ امبراطور اليابان بذكرى ميلاده

أمير البلاد يهنئ رئيس غيانا وسلطان بروناي بالعيد الوطني لبلديهما

سمو أمير البلاد الشيخ نواف الأحمد

بعث صاحب السمو أمير البلاد الشيخ نواف الأحمد، ببرقية تهنئة إلى الرئيس الدكتور محمد عرفان علي رئيس جمهورية غيانا التعاونية الصديقة، عبّر فيها سموه عن خالص تهانيه بمناسبة العيد الوطني لبلاده، متمنياً سموه لفخامته موفور الصحة والعافية ولجمهورية غيانا التعاونية وشعبها الصديق كل التقدم والازدهار.

كما بعث صاحب السمو أمير البلاد الشيخ نواف الأحمد، ببرقية تهنئة إلى صاحب الجلالة السلطان الحاج حسن البلقية سلطان بروناي دار السلام الصديقة، عبّر فيها سموه عن خالص تهانيه بمناسبة العيد الوطني لبلاده، متمنياً سموه لجلالته موفور الصحة والعافية ولبروناي دار السلام وشعبها الصديق كل التقدم والازدهار. من جهة أخرى، بعث صاحب السمو أمير البلاد الشيخ نواف الأحمد، ببرقية تهنئة إلى جلالة الامبراطور نارو هيتو امبراطور اليابان الصديقة، عبّر فيها سموه عن خالص تهانيه بمناسبة ذكرى ميلاد جلالته، متمنياً سموه لجلالته موفور الصحة والعافية ولليابان وشعبها الصديق كل التقدم والازدهار.

ولي العهد يهنئ رئيس غيانا وسلطان بروناي بالعيد الوطني.. وامبراطور اليابان بذكرى ميلاده

سمو ولي العهد الشيخ مشعل الأحمد

بعث سمو ولي العهد الشيخ مشعل الأحمد، ببرقية تهنئة إلى الرئيس الدكتور محمد عرفان علي رئيس جمهورية غيانا التعاونية الصديقة، ضمنها سموه خالص تهانيه بمناسبة العيد الوطني لبلاده، راجياً لفخامته وافر الصحة والعافية.

كما بعث سمو ولي العهد الشيخ مشعل الأحمد، ببرقية تهنئة إلى صاحب الجلالة السلطان الحاج حسن البلقية سلطان بروناي دار السلام الصديقة، ضمنها سموه خالص تهانيه بمناسبة العيد الوطني لبلاده، راجياً لجلالته وافر الصحة والعافية.

من جهة أخرى، بعث سمو ولي العهد الشيخ مشعل الأحمد، ببرقية تهنئة إلى جلالة الامبراطور نارو هيتو امبراطور اليابان الصديقة، ضمنها سموه خالص تهانيه بمناسبة ذكرى ميلاده، راجياً لجلالته وافر الصحة والعافية.

رئيس مجلس الوزراء هنأ رئيس غيانا وسلطان بروناي بالعيد الوطني

سمو الشيخ أحمد النواف

بعث سمو الشيخ أحمد النواف رئيس مجلس الوزراء، ببرقية تهنئة إلى الرئيس الدكتور محمد عرفان علي رئيس جمهورية غيانا التعاونية الصديقة بمناسبة العيد الوطني لبلاده.

كما بعث سموه ببرقية تهنئة إلى صاحب الجلالة السلطان الحاج حسن البلقية سلطان بروناي دار السلام الصديقة بمناسبة العيد الوطني لبلاده.

وبعث سمو الشيخ أحمد النواف رئيس مجلس الوزراء، ببرقية تهنئة إلى جلالة الامبراطور نارو هيتو امبراطور اليابان الصديقة بمناسبة ذكرى ميلاد جلالته.

هنأت القيادة السياسية والشعب الكويتي بالعيد الوطني والتحرير

سفارات وقنصليات الكويت تحتفل بالأعياد الوطنية

سالم المزين ويرافقه الملحق العسكري العميد الركن فهد الشمري وأعضاء السفارة في موسكو

جانب من احتفالية الكويت في شنغهاي

احتفلت سفارتا دولة الكويت لدى روسيا الاتحادية وسلطنة بروناي وقنصليتا الكويت في مدينة شنغهاي الصينية وفي ميلانو وشمال إيطاليا بالعيد الوطني الـ62 لاستقلال دولة الكويت والذكرى الـ32 للتحرير.

وفي موسكو أقام القائم بالأعمال بالإنابة لسفارة دولة الكويت لدى روسيا الاتحادية سالم المزين حفل استقبال رسمي بمناسبة الاعياد الوطنية.

ورفع المزين أسمى آيات التهاني والتبريكات لصاحب السمو أمير البلاد الشيخ نواف الأحمد وسمو ولي عهده الأمين الشيخ مشعل الأحمد وحكومة وشعب دولة الكويت بهذه المناسبة العزيزة، معرباً عن خالص أمنياته الطيبة للكويت وشعبها بمزيد من التقدم والرقي والازدهار.

وأشاد المزين في تصريح لـ (كونا) بالعلاقات الكويتية – الروسية التاريخية المتميزة، مؤكداً أهمية الحوار السياسي القائم بين البلدين على مختلف المستويات.

وأضاف أنه في الـ 11 من شهر مارس المقبل سيحتفل البلدان الصديقان بذكرى مرور 60 عاماً على تأسيس العلاقات الدبلوماسية بينهما.

وحضر الحفل أعضاء السلك الدبلوماسي العربي والإسلامي والأجنبي وممثلو الهيئات السياسية والاقتصادية والثقافية والاعلامية وعدد من الشخصيات العامة والمسؤولون الروس وأعضاء لجنة الصداقة البرلمانية الكويتية – الروسية.

وفي سلطنة بروناي أقامت سفارة دولة الكويت حفلا بمناسبة الأعياد الوطنية حضره عدد من كبار المسؤولين هناك.

وتقدم سفير دولة الكويت لدى بروناي صلاح المطيري بأسمى آيات التهاني والتبريكات لصاحب السمو أمير البلاد الشيخ نواف الأحمد وسمو ولي العهد الشيخ مشعل الأحمد ولحكومة وشعب دولة الكويت داعيا المولى عز وجل أن ينعم على وطننا العزيز بالأمن والأمان والرخاء والاستقرار في ظل القيادة الرشيدة لحضرة صاحب السمو أمير البلاد.

وذكرت السفارة في بيان أن وزير الصحة في بروناي محمد إشام جعفر كان ضيف الشرف وممثل الحكومة خلال الحفل الذي حضره وكلاء من وزارتي الخارجية والدفاع وكبار المسؤولين من بعض الوزارات الأخرى ورؤساء وأعضاء البعثات الدبلوماسية المعتمدة إضافة إلى شخصيات بارزة في القطاع الخاص بالسلطنة.

وفي الإطار نفسه قام قنصل عام دولة الكويت في مدينة شنغهاي بجمهورية الصين الشعبية السفير مشعل الشمالي برفع علم دولة الكويت على مقر القنصلية العامة بمناسبة العيد الوطني الـ 62 لاستقلال دولة الكويت والذكرى الـ32 للتحرير.

وقال الشمالي في تصريح لـ(كونا): "بهذه المناسبة الغالية أرفع أسمى آيات التهاني والتبريكات إلى صاحب السمو الأمير الشيخ نواف الأحمد وسمو ولي عهده الأمين الشيخ مشعل الأحمد وإلى حكومة دولة الكويت الرشيدة والشعب الكويتي الكريم، سائلاً الله العلي القدير ان يحفظ الكويت من كل سوء ومكروه وان يديم على وطننا وقيادته وشعبه نعم الأمن والرفاه والاستقرار".

وأضاف: "إنه لا يسعني ودولة الكويت تحتفل بذكرى أعيادها الوطنية إلا أن أستذكر تضحيات الآباء والأجداد والشهداء الأبرار وإصرار أبناء الكويت الأوفياء على بناء دولة ذات مكانة وسمعة دولية شامخة الهامة يشهد لها الجميع".

وأوضح أن "العلاقات الكويتية الصينية تسير بخطى ثابتة متميزة يسودها التفاهم والتناغم والرؤى المشتركة في الكثير من المجالات وأن التطلع مستمر لبناء شراكات جديدة مع الصين التي تعود بالفائدة والنفع على البلدين الصديقين".

كما أقامت القنصلية العامة لدولة الكويت بميلانو وشمال إيطاليا الاحتفال السنوي بالأعياد الوطنية للبلاد.

وقالت القنصلية العامة في بيان لـ (كونا): إن "القائم بالأعمال المستشار خليل العنزي كان على رأس مستقبلي ضيوف الحفل الذي أقيم في مدينة ميلانو العاصمة الاقتصادية لإيطاليا.

وذكر البيان أن ممثلة محافظ ميلانو تشينتسيا بيلفيديرى وقائد القوات الجوية في ميلانو الجنرال فرانشيسكو فيستيتو وعميد السلك القنصلي الأجنبي في ميلانو ولومبارديا كانوا في مقدمة المهنئين من بين كبار المسؤولين ورؤساء وممثلي الإدارات المحلية والبرلمانيين والشخصيات البارزة.

كما شارك في الاحتفال رؤساء وأعضاء السلك الدبلوماسي بالبعثات العربية والأجنبية المعتمدة بالمدينة وشخصيات اجتماعية واقتصادية بارزة وبرلمانيون ورجال أعمال وأكاديميون وإعلاميون ووفود من الجاليتين العربية والإسلامية في شمال ايطاليا وأصدقاء القنصلية.

وفي افتتاح الحفل رفع المستشار العنزي أسمى آيات التهاني والتبريكات إلى صاحب السمو أمير البلاد الشيخ نواف الأحمد وإلى سمو ولي العهد الشيخ مشعل الأحمد وإلى شعب الكويت الكريم.

واستذكر في ذكرى التحرير "تضحيات شهدائنا الابرار تغمدهم الله بواسع رحمته ومواقف الدول الشقيقة والصديقة في التحالف الدولي لتحرير الكويت من الاحتلال العراقي الغاشم"، معرباً كذلك عن شكره لإيطاليا على موقفها المشرف بجانب الحق الكويتي إزاء الغزو ومشاركتها المباشرة في معركة التحرير.

وفي هذا السياق أشاد العنزي بالعلاقات الثنائية التاريخية والمتميزة بين البلدين والتي تشهد نمواً مطرداً على الصعيدين الاقتصادي والتجاري وكمقصد سياحي عالمي يلاقي إقبالاً متزايداً من رجال الأعمال والمستثمرين والسائحين الكويتيين.

وأعرب عن تطلع الكويت للمساهمة في تعزيز "علاقاتنا الثنائية في كافة المجالات وتعميق أواصر المودة والصداقة بين البلدين"، مؤكداً الرغبة في مساهمة الشركات الإيطالية المتميزة في ميلانو وشمال إيطاليا في تنفيذ خطط ومشروعات (رؤية الكويت 2035).

«الحرس الوطني» يفرج عن الموقوفين انضباطياً بمناسبة الأعياد الوطنية

سمو الشيخ سالم العلي

أعلن الحرس الوطني، أمس، الإفراج عن العسكريين الموقوفين بعقوبات انضباطية بمناسبة الاحتفال بالعيد الوطني وعيد التحرير ليتمكنوا من قضاء فترة الأعياد بين ذويهم.

وقال الحرس الوطني في بيان صحفي: إن وكيل الحرس الفريق الركن مهندس هاشم الرفاعي أصدر قرارا بالإفراج عن العسكريين الموقوفين بعقوبات انضباطية بناء على توجيهات من سمو الشيخ سالم العلي رئيس الحرس الوطني ونائب رئيس الحرس الوطني الشيخ فيصل النواف.

الإفراج عن منتسبي الجيش والداخلية بمناسبة الأعياد الوطنية

الشيخ طلال الخالد

أصدر النائب الأول لرئيس مجلس الوزراء ووزير الداخلية ووزير الدفاع بالإنابة الشيخ طلال الخالد، تعليماته، أمس، بالإفراج عن جميع العسكريين من منتسبي الجيش الموقوفين انضباطياً. وقالت رئاسة الأركان العامة للجيش الكويتي في بيان صحفي إن ذلك يأتي بمناسبة احتفالات البلاد بالأعياد الوطنية والاكتفاء بالمدة التي قضاها كل منهم.

كما أعلنت وزارة الداخلية، أمس، الإفراج عن جميع أعضاء قوة الشرطة الموقوفين انضباطيا والاكتفاء بالمدة التي قضاها كل منهم بمناسبة ذكرى العيد الوطني وعيد التحرير اعتباراً من اليوم الجمعة.

وقالت الوزارة في بيان صحفي للإدارة العامة للعلاقات والإعلام الأمني: إن وكيل (الداخلية) الفريق أنور البرجس أصدر قراراً بالإفراج عن جميع أعضاء قوة الشرطة الموقوفين انضباطياً بناءً على توجيهات من النائب الأول لرئيس مجلس الوزراء ووزير الداخلية ووزير الدفاع بالإنابة الشيخ طلال الخالد.

الكويت تدين اقتحام قوات الاحتلال الإسرائيلي مدينة نابلس الفلسطينية

أعربت وزارة الخارجية عن إدانة واستنكار دولة الكويت الشديدين لاقتحام قوات الاحتلال الإسرائيلي مدينة نابلس الفلسطينية والذي أسفر عن استشهاد 10 مواطنين فلسطينيين وإصابة أكثر من 100 آخرين.

وأكدت الوزارة في بيان لها أن هذه الجريمة النكراء تعد انتهاكاً خطيراً للقانون الدولي وقرارات الشرعية الدولية واستمرارا لسلسلة الجرائم التي تقوم بها قوات الاحتلال ضد الشعب الفلسطيني الشقيق.

ودعت المجتمع الدولي إلى تحمل مسؤولياته والتحرك الفوري لوقف تلك الاعتداءات السافرة والعمل على توفير الحماية القانونية اللازمة للشعب الفلسطيني الشقيق وفق ميثاق الأمم المتحدة وقواعد القانون الدولي مبتهلة إلى الله سبحانه وتعالى أن يتغمد الشهداء بواسع رحمته ويسكنهم فسيح جناته ويلهم ذويهم الصبر والسلوان وأن يمن على المصابين بالشفاء العاجل.

«المواصلات» افتتحت معرضاً تاريخياً تراثياً في برج التحرير

وكيل وزارة المواصلات بالتكليف محمد الحيص خلال جولته في المعرض

جانب من المعرض

افتتحت وزارة المواصلات، معرضها والفعاليات المصاحبة في برج التحرير، أمس، تزامناً مع الأعياد الوطنية للبلاد إضافة إلى تنظيمها عدة فعاليات تستمر حتى 26 فبراير الجاري تضمنت مشاركة جهات حكومية وفعاليات اجتماعية ومشاريع صغيرة ومتوسطة.

ويتضمن المعرض مقتنيات تاريخية تعود للوزارة مثل الفاكسات والتلكسات والمراسلات البريدية وطوابع متنوعة وهواتف قديمة تم استخدامها في ستينيات القرن الماضي إلى جانب مشاركة مجموعة من الفعاليات التي ستقام على فترتين صباحية ومسائية منها الفرق الموسيقية والسيارات الكلاسيكية.

ترقية 57 ضابطاً من رتبة عقيد إلى عميد

الخالد: رجال «الإطفاء» يحظون باهتمام ورعاية القيادة السياسية تقديراً لدورهم المخلص والإنساني

الشيخ طلال الخالد مع ضباط قوة الإطفاء بعد ترقيتهم

أكد النائب الأول لرئيس مجلس الوزراء ووزير الداخلية ووزير الدفاع بالإنابة، الشيخ طلال الخالد، أن الترقيات حق من الحقوق الأصيلة لمنتسبي قوة الإطفاء العام "نحرص على الالتزام بها واعتمادها في مواعيدها".

جاء ذلك في كلمة للشيخ طلال الخالد نقلها بيان صادر عن قوة الإطفاء العام أمس، بمناسبة رعايته وحضوره مراسم ترقية 57 ضابطاً من القوة من رتبة عقيد إلى رتبة عميد، وذلك في مبنى رئاسة الإطفاء بحضور رئيس القوة الفريق خالد المكراد ونوابه.

وقال الشيخ طلال الخالد: إن الالتزام بتلك الترقيات يأتي سعياً لإعطاء كل ذي حق حقه وضمانا لتحقيق العدل والمساواة بين جميع منتسبي الجهات العسكرية الذين هم حماة الوطن وسده المنيع في مواجهة مختلف التحديات والظروف والأزمات.

وأضاف أن منتسبي القوة يحظون باهتمام ورعاية سامية من القيادة السياسية تقديراً منها لدورهم المخلص والإنساني في الحفاظ على الأرواح والممتلكات ليس فقط في الكويت بل امتدت أيضاً لتشمل مساعدة الأشقاء والأصدقاء في أوقات الحاجة والأزمات والكوارث ما يؤكد أن دولة الكويت مركزاً للعمل الانساني.

ونقل للضباط المرقين تحيات وتهاني سمو أمير البلاد القائد الأعلى للقوات المسلحة الشيخ نواف الأحمد وسمو ولي العهد الشيخ مشعل الأحمد بهذه المناسبة كما هنأهم على نيلهم تلك الثقة الغالية.

وشدد على حرص سمو ولي العهد ومتابعته لشؤون أبنائه منتسبي قوة الإطفاء العام ودعوته الدائمة إلى ضرورة العمل على إعدادهم وتأهيلهم وتدريبهم والسعي إلى رفع روحهم المعنوية ما يسهم في عملية الارتقاء بمستوى وكفاءة الأداء لإنجاز المهام الإنسانية.

وذكر أن المسؤولية الملقاة على عاتق منتسبي القوة كبيرة وثقيلة كونها تحقق الأمن المجتمعي وتمنع وقوع الحرائق والكوارث من خلال تطبيق القانون على الجميع بدعم مطلق من القيادة السياسية لتحقيق آمال وطموحات الوطن التي تقع على عاتق أبنائه المخلصين.

ودعا الضباط المرقين لأن يكونوا أهلاً لتحمل مسؤولياتهم القيادية مستشعرين أهميتها مستعدين للقيام بواجباتها واضعين نصب أعينهم مصلحة الكويت وخدمتها والعمل لأجلها.

وحثهم على دعم الكفاءات من منتسبي قطاعاتهم واداراتهم بالتشجيع والتحفيز والعدل بينهم ومنحهم كامل حقوقهم قائلاً: إن الله سبحانه وتعالى سيحاسبهم عن أي تقصير أو إهمال أو ظلم قد يقع منهم اتجاه مرؤوسيهم فعليهم بحسن التوجيه وجدية المتابعة والنصح لهم والتوضيح والحرص على إعدادهم وتدريبهم وتأهيلهم وفق الخطط والبرامج المدروسة والشاملة.

هنأ القيادة السياسية بالأعياد الوطنية

سفير قطر: تضحيات جسام قدمها أبناء الكويت من أجل رفعتها وتقدمها

السفير القطري علي بن عبدالله آل محمود

هنّأ سفير دولة قطر لدى دولة الكويت علي بن عبدالله آل محمود، صاحب السمو أمير البلاد الشيخ نواف الأحمد وسمو ولي العهد الشيخ مشعل الأحمد والحكومة والشعب الكويتي الشقيق بمناسبة الذكرى الـ62 لليوم الوطني والذكرى الـ32 للتحرير.

وقال السفير علي بن عبد الله ال محمود في تصريح صحفي: يشرفني أن أرفع إلى صاحب السمو الشيخ نواف الأحمد أمير الكويت الشقيقة، ولولي عهده الأمين الشيخ مشعل الأحمد، وإلى الحكومة والشعب الكويتي الشقيق، أسمى آيات التهاني والتبريكات بمناسبة الذكرى الـ62 للعيد الوطني المجيد لدولة الكويت والذكرى الـ32 ليوم تحرير دولة الكويت الشقيقة، سائلاً المولى عز وجل أن يمن على سموه بموفور الصحة وتمام العافية، وعلى دولة الكويت الشقيقة بنعمة الأمن والأمان والتنمية والاستقرار في ظل قيادته الحكيمة، وأن يحفظ الكويت وأهلها من كل مكروه.

وفي ذكرى هاتين المناسبتين المجيدتين، يطيب لي أن أعرب عن أطيب التمنيات لدولة الكويت الشقيقة وشعبها الكريم بمزيد من التقدم والازدهار، مستذكرين ما قدمه أبناء الكويت من تضحيات جسام من أجل رفعة وتقدم الكويت العزيزة، وما قدمه شهداء الكويت الأبرار من تضحيات وبطولات في سبيل تحرير وطنهم الغالي، كما نستذكر أيضا بكل الفخر والاعتزاز الدور المشرف للقوات القطرية التي سطرت في معركة تحرير الكويت، جنبا إلى جنب مع شقيقاتها من دول الخليج، ملحمة بطولية رائعة ظلت تمثل رمزاً للتلاحم الخليجي.

كما يسرني أن أنتهز هذه الفرصة للإشادة بعمق ومتانة العلاقات التاريخية الأخوية الوطيدة التي تربط دولة قطر بدولة الكويت الشقيقة، وأتطلع إلى مواصلة العمل على تطوير وتعزيز علاقات التعاون الراسخة بين البلدين الشقيقين في كافة المجالات، في ظل القيادتين السياسيتين في كلا البلدين، صاحب السمو الشيخ تميم بن حمد آل ثاني أمير البلاد وأخيه صاحب السمو الشيخ نواف الأحمد أمير دولة الكويت الشقيقة، لما فيه خير وتقدم ورخاء البلدين والشعبين الشقيقين.

السند: مناوبة 43 مركزاً صحياً في جميع المحافظات

استمرار تقديم الخدمات في المرافق الصحية خلال عطلة الأعياد الوطنية

د. عبدالله السند

أعلنت وزارة الصحة، استمرار مختلف المرافق الصحية بتقديم الخدمة للمواطنين والمقيمين خلال عطلة الأعياد الوطنية ومواكبة فعاليات ومظاهر الاحتفالات.

وأشار المتحدث الرسمي باسم الوزارة، الدكتور عبدالله السند، في تصريح صحفي، أمس، إلى الإجراءات التنظيمية الخاصة بسير العمل خلال العطلة على مستوى المستشفيات العامة والمراكز التخصصية ومراكز الرعاية الأولية وخدمات طب الأسنان والطوارئ الطبية وبنك الدم.

وبيّن السند أنه في مراكز الرعاية الصحية الأولية سيتم مناوبة 43 مركزاً صحياً موزعين على مختلف المناطق بجميع المحافظات، موضحاً أن 29 مركزاً يعمل على مدار 24 ساعة بنسبة تتجاوز 67 فر المئة من إجمالي المراكز فيما يبدأ العمل في 13 مركزا من الساعة 7 صباحا إلى 12 منتصف الليل.

وفي خدمات طب الأسنان أفاد باستمرار العمل ومناوبة 20 مركزاً بمختلف المناطق بنظام الفترتين، إذ تبدأ الفترة الصباحية من الساعة 30ر7 صباحاً حتى الساعة 2 ظهرا فيما تبدأ الفترة المسائية من الساعة 2 ظهرا حتى 9 مساء.

ولفت إلى استمرار عمل أربع عيادات بنظام الطوارئ الليلة في المراكز التخصصية للأسنان الذي يبدأ فيها العمل من 10 مساء حتى 6 صباحاً فيما ستعمل عيادة طوارئ الأسنان بمركز الأميري التخصصي على مدار الساعة.

وأكد السند جاهزية إدارة الطوارئ الطبية لمواكبة مختلف الفعاليات ومظاهر الاحتفالات من خلال العيادات الميدانية وسيارات الاسعاف والدراجات النارية ثلاثية العجلات، إذ تم توفير هذه الخدمات بمحافظة الأحمدي في منتزه الأحمدي وشاليهات بنيدر ولؤلؤة الخيران ومزارع الوفرة والشريط الساحلي في الفحيحيل.

وأشار إلى مواكبة الطوارئ الطبية لاحتفالية الألعاب النارية ما بين الدائري الثاني إلى موقع السفارة البريطانية عبر ثلاث عيادات ميدانية وتوفير 50 فنياً جوالاً من رجال الطوارئ الطبية بالإضافة إلى ثلاث سيارات إسعاف وثلاث سيارات غولف وخمس دراجات نارية ثلاثية العجلات.

وبيّن أن التنسيق مستمر بين الطوارئ الطبية وأقسام الطوارئ والحوادث في المستشفيات العامة وجاهزية المناطق الحدودية فضلاً عن رفع مستوى الاستعدادات في مراكز الاسعاف بمناطق العبدلي والمطلاع والوفرة والشقايا والنويصيب وفيلكا، مؤكداً في الوقت ذاته جاهزية الإسعاف الجوي تحسباً لأي طارئ لا قدر الله.

وناشد المواطنين والمقيمين الالتزام بالإرشادات العامة والتعاون مع رجال الطوارئ الطبية ورجال الأمن واتباع إجراءات الأمن والسلامة.

وتقدم السند باسم وزارة الصحة بأسمى التهاني والتبريكات إلى الشعب الكويتي والمقيمين على هذه الأرض الطيبة بهذه المناسبات الوطنية أعادها الله على الجميع بالخير والأمن والاستقرار، سائلاً العلي القدير أن ينعم على وطننا العزيز بمزيد من التقدم والازدهار تحت راية صاحب السمو أمير البلاد الشيخ نواف الأحمد وسمو ولي عهده الأمين الشيخ مشعل الأحمد وسمو رئيس مجلس الوزراء الشيخ أحمد النواف.

اختتام تمرين «تحرير 2023» بين القوة البرية الكويتية وقوتي «سبارتن» الأمريكية وحرس الملكة البريطانية

جانب من التمرين

اختتم يوم أمس، التمرين المشترك (تحرير 2023) بين القوة البرية ممثلا (بلواء التحرير الآلي /6) وقوة سبارتن من القوات البرية الأمريكية وقوة حرس الملكة الدراغونس من المملكة المتحدة والذي بدأ يوم 19 فبراير الجاري في ميدان الإديرع شمال البلاد.

وقالت رئاسة الأركان العامة للجيش في بيان صحفي: إن هذا التمرين جاء بهدف تطوير التخطيط المشترك وتوحيد المفاهيم وإجراءات الانفتاح وتنسيق النيران لرفع المستوى التدريبي والجاهزية القتالية لتعزيز التعاون العسكري المشترك بين القوات المسلحة الكويتية والقوات الأمريكية والبريطانية الصديقة. وحضر التمرين سفيرة المملكة المتحدة ليندا لويس والقائم بأعمال السفارة الأمريكية جيم هولتسنايدر وعدد من كبار ضباط الجيش الكويتي.

«تراحم الخيرية» قدمت الإغاثات العاجلة للمتضررين من زلازل سورية وتركيا

قافلة "تراحم الخيرية"

ضمن جهودها الإغاثية والإنسانية الداعمة للمتضررين من الزلزال الذي ضرب مناطق اللاجئين بتركيا والنازحين بسورية، باشرت جمعية تراحم للأعمال الخيرية والإنسانية توزيع المساعدات الإغاثية على المنكوبين بمخيمات الداخل السوري منذ الأيام الأولى لوقوع الكارثة، وذلك عبر وفد من ممثلي الجمعية قام بالإشراف المباشر على توزيع شاحنات المساعدات الإغاثية.

وقال المدير العام للجمعية عبد الحميد الدوسري في تصريح صحفي: إن تراحم الخيرية شاركت مع بقية الجمعيات الخيرية الكويتية، في تقديم الإغاثات العاجلة للمتضررين من آثار الزلزال المدمر، والذي خلف آلاف الضحايا والمصابين، وتسبب في هدم آلاف المباني وتشرد العائلات.

وأوضح الدوسري، أن طواقم العمل الميدانية تجاوبت سريعاً مع الحدث، وقامت على الفور بتوزيع مساعدات الجمعية التي تبرع بها أهل الخير على المتضررين في مخيمات الداخل السوري، والتي اشتملت على الغذاء ومستلزمات الإيواء.

توزيع المساعدات

وشدد المدير العام لتراحم الخيرية على استمرار وتواصل الجمعية في تقديم المساعدات الإنسانية الداعمة للمتضررين من تلك الكارثة، والتي تهدف إلى نجدتهم وتخفيف معاناتهم،

وأشار الدوسري إلى أن تراحم الخيرية قامت بفتح باب استقبال التبرعات العينية في الأيام الأولى للكارثة، لإرسالها بشاحنات للمتضررين من الزلزال في سوريا وتركيا، مثمناً فزعة أهل الكويت لإخوانهم المتضررين من كارثة الزلزال، سائلاً الله تبارك وتعالى أن يتقبل من المحسنين الكرام صدقاتهم، وأن يكتب لهم أجر تفريج الكربات.

«حُفاظ»: 11434 طالباً وطالبة التحقوا بـ 1103 حلقة قرآنية في 2022

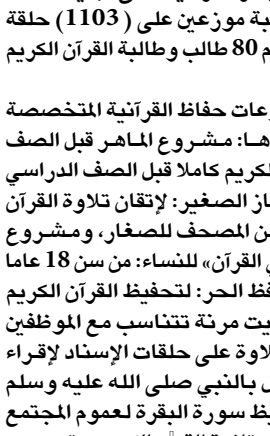
م. أحمد المرشد

أعلنت الجمعية الخيرية الكويتية حفاظ عن إنجازات إدارة الحلقات والمراكز القرآنية خلال عام 2022 م حيث أقيمت 1103 حلقة قرآنية بمشاركة 11434 طالب وطالبة

وقال نائب رئيس مجلس الجمعية م. أحمد المرشد: يتشرف القائمون على الجمعية الخيرية الكويتية حفاظ بخدمة كتاب الله في هذا البلد الطيب فغايتنا الأولى ترتكز على تعليم القرآن الكريم وتهتم بتخريج جيل حافظ ومتقن لكتاب الله عز وجل، لذا فنحن نعتمد على وسيلة المراكز القرآنية سواء كان التعليم مباشرة أو عن طريق نظام التعليم عن بُعد، بالإضافة إلى الحلقات القرآنية التي تقام في المساجد، وحلقاتنا القرآنية موجهة لجميع شرائح المجتمع الكويتي من جميع الأعمار، ولدينا حلقات متخصصة للجاليات والمبتعثين غير الناطقين بالعربية.

وأضاف: بفضل الله ثم بدعم أهل الخير بلغ عدد منتسبي الحلقات والمراكز القرآنية حتى نهاية 2022 (11434) طالب وطالبة موزعين على (1103) حلقة قرآنية، وبفضل الله ختم 80 طالب وطالبة القرآن الكريم كاملاً.

وتابع: تتنوع مشروعات حفاظ القرآنية المتخصصة لجميع الفئات وأبرزها: مشروع الماهر قبل الصف العاشر: لحفظ القرآن الكريم كاملا قبل الصف الدراسي العاشر، ومشروع المجاز الصغير: لإتقان تلاوة القرآن الكريم كاملا نظرا من المصحف للصغار، ومشروع «سابقي الزمان واحفظي القرآن» للنساء: من سن 18 عاما فما فوق، وحلقات الحفظ الحر: لتحفيظ القرآن الكريم للكبار بمواعيد ومواقيت مرنة تتناسب مع الموظفين وأصحاب المشاغل؛ علاوة على حلقات الإسناد لإقراء الحفظة بالسند المتصل بالنبي صلى الله عليه وسلم وحلقات بركة في تحفيظ سورة البقرة لعموم المجتمع المحلي وحلقات تصحيح تلاوة القرآن الكريم وتصحيح سورة الفاتحة للراغبين والمهتمين.

وختم بدعوة الجمهور الكريم إلى التسجيل في برامج وأنشطة جمعية حفاظ القرآنية من خلال حساباتها على مواقع وسائل التواصل الاجتماعي ومن موقعها الإلكتروني.

الشايع: العمل الإنساني أصبح سمة من سمات الكويت وركيزة من ركائزها

«الصفا الإنسانية» تهنئ القيادة السياسة بالأعياد الوطنية

محمد الشايع

تقدم رئيس مجلس إدارة جمعية الصفا الخيرية الإنسانية، محمد الشايع، بخالص التهاني والتبريكات لصاحب السمو أمير البلاد الشيخ نواف الأحمد وسمو ولي عهده الأمين الشيخ مشعل الأحمد والشعب الكويتي والمقيمين على هذه الأرض الطيبة، بمناسبة الذكرى الثانية والستين لاستقلال الكويت، والثانية والثلاثين لتحريرها.

وقال الشايع: يسرني بالأصالة عن نفسي ونيابة عن أعضاء جمعية الصفا الخيرية الإنسانية والعاملين فيها أن نرفع لمقام حضرة صاحب السمو وسمو ولي عهده خالص آيات التهاني والتبريكات، وأطيب التمنيات، مصحوبة بأصدق المشاعر، بمناسبة هاتين المناسبتين الغاليتين، ولا يسعنا إلا أن نتضرع للباري عز وجل، أن يعيد هذه الذكرى الطيبة على جميع من يقيم على هذه الأرض بالخير واليمن والبركات، وعلى وطننا بالرفعة والعزة والازدهار.

وأضاف: وتأتي ذكرى الاستقلال والتحرير في مرحلة تشهد فيها دولتنا العزيزة مكانة رائدة في العمل الخيري على الصعيد العالمي، وتمضي قدماً نحو التقدم والازدهار في ظل قيادة الشيخ نواف الصباح أمير دولة الكويت، مبيناً أن الكويت حرصت منذ استقلالها على تقديم المساعدات الإنسانية، وإغاثة الملهوفين، ونصرة المستضعفين؛ حتى بات العمل الإنساني سمة من سماتها، وركيزة من ركائزها؛ إذ تم تسمية دولة الكويت «مركزاً للعمل الإنساني» في سبتمبر عام 2014.

وختم الشايع حديثه بدعاء الباري جل وعلا أن يديم نعمة الأمن والأمان والرخاء على هذه البلدة الطيبة وجميع بلدان المسلمين، وأن يصرف عنها السوء والبلاء، وأن يعافي الأمة من جميع الفتن ما ظهر منها وما بطن، إنه نعم المولى ونعم النصير.

الهاجري يسأل وزير الداخلية عن معايير صرف البدلات الخاصة بمنتسبي الوزارة

وجه النائب د. فلاح الهاجري سؤالا إلى النائب الأول لرئيس مجلس الوزراء وزير الداخلية الشيخ طلال الخالد، بشأن معايير صرف البدلات الخاصة بمنتسبي وزارة الداخلية الذين حجزوا، ونص السؤال على ما يلي: فيما يتعلق بالحجز الكلي لبعض قطاعات وزارة الداخلية خلال الفترة ما بين شهر ديسمبر سنة 2022 ويناير 2023، يرجى إفادتي وتزويدي بالآتي:

1 – ما معايير صرف البدلات الخاصة بمنتسبي وزارة الداخلية الذين حجزوا؟

2 – لماذا استُثنيت بعض القطاعات دون غيرها على الرغم من أن قرار الحجز قد شمل تلك القطاعات؟

3 – ما سبب اعتماد آلية النسب لصرف هذه البدلات لبعض القطاعات مخالفة لمبدأ المساواة؟

5 نواب يقترحون وضع قيود على ممارسة الوزراء صلاحية الاستثناء من القواعد العامة

رياض عواد

أعلن 5 نواب عن تقدمهم باقتراح بقانون بإضافة مادتين إلى القانون رقم 116 لسنة 1992 في شأن التنظيم الإداري وتحديد الاختصاصات والتفويض، بوضع قيود على ممارسة الوزراء صلاحية الاستثناء من القواعد العامة للقوانين.

وينص الاقتراح الذي تقدم به النواب حمد العبيد، محمد المطير، عيسى الكندري، د. مبارك الطشه، د. عادل الدمخي، على ما يلي:

بعد الاطلاع على الدستور، وعلى المرسوم بالقانون رقم (116) لسنة 1992 في شأن التنظيم الإداري وتحديد الاختصاصات والتفويض فيها، وافق مجلس الأمة على القانون الآتي نصه، وقد صدقنا عليه وأصدرناه:

المادة الأولى

تُضاف إلى المرسوم بالقانون رقم (116) لسنة 1992 المشار إليه مادتان جديدتان برقمي (11 مكررا)، (11 مكررا أ)

مادة (11 مكررا)

لا يجوز الاستثناء من تطبيق القواعد العامة التي وردت في القوانين واللوائح ما لم يتضمن القانون أو اللائحة نصا يجيز ذلك.

ويجب أن يصدر بالاستثناء قرار مكتوب ومسبب من الوزير المختص دون غيره ولضرورة قصوى وبعد العرض على لجنة فنية مختصة، وإلا كان القرار باطلا.

ولا يجوز تفويض هذا الاختصاص.

مادة (11 مكررا)

يجب تسبيب القرارات الإدارية التي تصدر في غير صالح الأفراد أو الأشخاص الاعتبارية وإلا كان القرار باطلا، وذلك ما لم تدع إلى عدم التسبيب مصلحة وطنية عليا.

ونصت مذكرته الإيضاحية على ان القوانين (واللوائح) تصدر متضمنة قواعد عامة مجردة لتُطبق على جميع المراكز المتماثلة تحقيقا لمبدأ المساواة الذي نص عليه الدستور في أكثر من مادة (المواد 7 – 8 – 29)

غير أن الضرورات العملية قد تقتضي من الجهة الإدارية المسؤولة عن تنفيذ القانون، الخروج عما ورد به من أحكام، لذلك تجيز الكثير من القوانين للوزير المختص – عند التطبيق العملي – الاستثناء من القواعد العامة التي تضمنتها لاعتبارات يقدرها.

ومن المفروض ألا تُستخدم هذه الصلاحية إلا في أضيق الحدود ولمصلحة عامة ذات اعتبار توجب الخروج عن القاعدة العامة المجردة التي وردت في صلب القانون.

ولضمان ممارسة هذه الصلاحية – صلاحية الاستثناء من قاعدة عامة وردت في قانون أو في لائحة – في نطاقها الصحيح، وبما لا يهدد المساواة وتكافؤ الفرص بين المواطنين، نصت المادة الأولى من هذا الاقتراح بقانون على إضافة مادتين جديدتين برقمي 11 مكررا و 11 مكررا أ إلى المرسوم بالقانون رقم 116 لسنة 1992 المشار إليه، تضعان قيودا يجب مراعاتها عند ممارسة هذه السلطة وهي:

1 – أن يرد نص في ذات القانون أو (اللائحة) يسمح بالاستثناء من أحكامه.

2 – أن يصدر بالاستثناء قرار مكتوب ومسبب، أي أن القرار يتضمن الأسباب التي بررت هذا الاستثناء والمصلحة العامة والضرورة القصوى التي دعت إليه.

محمد المطير

عيسى الكندري

مبارك الطشة

عادل الدمخي

3 – أن يصدر القرار بالاستثناء من الوزير المختص دون غيره وليس غيره من المستويات الإدارية الأدنى، وذلك باعتبار أن الوزير على رأس الوزارة وهو المسؤول وحده سياسيا عنها أمام مجلس الأمة.

4 – أن يصدر القرار بعد العرض على لجنة فنية متخصصة يشكلها الوزير بقرار منه، تدرس الموضوع وتستعرض الغرض من الاستثناء، وتتحقق من أنه يلبي مصلحة عامة معتبرة.

5 – لا يجوز للوزير تفويض غيره في هذا الاختصاص، وأي قرار يمنح استثناء من قاعدة عامة يصدر بالمخالفة لهذه الضوابط يكون قرارات غير مشروع في وسع صاحب المصلحة أن يطعن فيه بالإلغاء والتعويض أمام المحكمة المختصة.

كما نص هذا الاقتراح بقانون على إضافة مادة جديدة برقم 11 مكررا أ إلى المرسوم بالقانون رقم 116 لسنة 1992 المشار إليه، تحقق ضمانة للأفراد في مواجهة أي قرار إداري يضر بمصالحهم المشروعة كالقرار الذي يصدر بسحب رخصة أو بإلغاء عقد أو بالفصل من الخدمة أو بالإحالة إلى التقاعد، فأوجبت في كل قرار إداري يضر بمصالح من صدر بحقه سواء كان شخصا طبيعيا أو اعتباريا، خاصا أو عاما، أن يكون مسببا تسبيبا كافيا أي يحمل في صلبه الأسباب التي دعت إلى إصداره، وذلك تحقيقا لمبدأ الشفافية في العلاقة بين المواطنين والجهات الإدارية، وحتى يكون من اليسير على من صدر القرار في مواجهته، أن يطعن فيه أمام القضاء مفندا الأسباب التي بُني عليها والتي وردت به، كما أن تسبيب القرار يُلزم الإدارة باتخاذ القرارات المماثلة في المواقف المتماثلة، وذلك ما لم تدع إلى عدم التسبيب مصلحة وطنية عليا كاعتبارات تتعلق بالأمن العام أو بالعلاقات الخارجية لدولة الكويت أو كان في ذلك مساس بالاقتصاد الوطني

5 نواب يقترحون الإعلان عن الشركات المنفذة للطرق التالفة تفعيلاً لمبدأ المحاسبة

أعلن 5 نواب عن تقدمهم باقتراح برغبة بوضع لوحات إعلانية بارزة تحمل أسماء وبيانات الشركات المنفذة للطرق التالفة لردع تكرار مثل تلك المشاكل.

وجاء في نص الاقتراح الذي تقدم به النواب د. حسن جوهر، عبدالله تركي الأنبعي، مهلهل المضف، مهند الساير، وعبد الله المضف، ما يلي:

لما كانت الطرق الرئيسة السريعة والشوارع الرئيسة والفرعية تعاني من مشاكل سوء التنفيذ وتطاير الحصى والتشققات الأرضية والحفر على امتداد جميع المحافظات والمناطق في دولة الكويت، وفي مناظر غير حضارية لا تليق بسمعة ومكانة البلاد في مجال الريادة في الإنشاءات والبنية التحية، خصوصاً مع تنوع الشركات المنفذة لهذه الأعمال.

ولما كان استمرار هذه المشاكل يتسبب في تعطيل حركة وسلامة السير وإلحاق الأضرار الجسيمة في الممتلكات العامة والمركبات الخاصة وببشاعة لا تعكس أبسط قواعد العمل المهني وجودة التنفيذ بعد تجربة تصل مدتها قرابة القرن من الزمن على تدشين طرق سير المركبات وخبرة تراكمية جديرة بالتطور والارتقاء وليس بالشكل السلبي الذي تشهده دولة الكويت في السنوات الأخيرة.

ولما كانت الشركات المنفذة مسؤولة مسؤولية كاملة عن سوء الأعمال والصيانة اللازمة لها والتي يفترض أن تكون المرجعية الأولى لسمعتها وجدارتها بتنفيذ أي مشاريع مستقبلية من الخزينة العامة للدولة، إضافة إلى مبدأ الشفافية والمحاسبة التي تقع على عاتق وزارة الأشغال العامة والهيئة العامة للطرق.

لذا فإننا نتقدم بالاقتراح برغبة بشأن " قيام وزارة الأشغال العامة والهيئة العامة للطرق بوضع لوحات إعلانية بارزة تحمل اسم الشركات المنفذة ورئيس مجلس إداراتها ومهندس المشروع مع صور واضحة للحفر والتشققات الأرضية على مواقع المناطق التالفة في الطرق السريعة والطرقات والشوارع الرئيسة والداخلية وذلك على نفقة تلك الشركات تحميلاً لها لمسؤولياتها القانونية والأخلاقية، وفي بادرة تعكس روح الإصلاح الإداري وردع تكرار مثل هذه المشاكل»

حسن جوهر

عبدالله الانبعي

عبدالله المضف

العتيبي لوزير الدفاع: هل حدثت تعديات من الحرس الثوري أو أي زوارق عسكرية عراقية على مياهنا الإقليمية خلال السنة الماضية؟

وجه النائب خالد العتيبي سؤالا إلى وزير الدفاع الشيخ عبد الله العلي، بشأن خطة القوات البحرية في رصد الزوارق والقطع البحرية التي تقترب من مياهنا الإقليمية، ومواجهة أساليب القراصنة، ونص السؤال على ما يلي:

للكويت موقع جغرافي بحري متميز واستراتيجي كونها تقع بالقرب من أهم ثلاثة مسارات مائية ملاحية في المنطقة والعالم، ولهذه الخصوصية الجغرافية واعتماد البلاد على النفط كمصدر وحيد برزت أهمية القوات البحرية وأسطولها في حماية مصالحنا وتأمين مسار ناقلات النفط من وإلى البلاد، ومدى قدرتها على التعامل مع التهديدات التي تظهر بين الحين والآخر والمرتبطة بالوضع الإقليمي ومع اقتراب زوارق الحرس الثوري وزوارق عسكرية عراقية وأخرى غير معلومة من مياهنا الإقليمية لمرات عدة.

ونظرا لما تشكله هذه التهديدات من خطورة على أمننا وأمن الناقلات والمنشآت النفطية لا سيما بعد تسريب أخبار في تقارير دولية تؤكد وجود تعديات واستفزازات غير معلن عنها في مياهنا الإقليمية وبالقرب منها، يرجى إفادتي وتزويدي بالآتي:

1 – هل حدثت تعديات من الحرس الثوري أو أي زوارق عسكرية عراقية على مياهنا الإقليمية خلال السنة الماضية؟ إذا كانت الإجابة الإيجاب، فيرجى تزويدي بكيفية تعامل القوات البحرية مع هذه التعديات.

2 – هل اخترقت مياهنا الإقليمية زوارق عسكرية عراقية في شهر فبراير الجاري؟ إذا كانت الإجابة الإيجاب، فيرجى تزويدي بالآلية التي تعاملت معها القوات البحرية مع هذه الزوارق وهل حدثت اشتباكات؟ وما حصيلة هذه الاشتباكات؟

3 – أُعلن في وقت سابق عن إنشاء تحالف دولي مع دول عدة منها الكويت لتأمين مياه الخليج لإمداد الطاقة للعالم ومحاربة القرصنة البحرية عن طريق منع القطع البحرية والزوارق السريعة من الاقتراب من ناقلات النفط، ما حصيلة هذا التحالف ودور القوات البحرية الكويتية؟ وما الالتزامات المفروضة على الجانب الكويتي في بنوده؟

4 – وفقا لتقارير دولية تمتلك القوات المعادية التي اعتادت على عمل استفزازات مستمرة فارقا تقنيا واضحا في المعدات لا سيما في وجود مشروع لديهم وأطماع في منطقتنا الخليجية، فما استعداد قواتنا البحرية على صعيد الآليات والمعدات لتعزيز قوة الردع، وتقليل المخاطر المحتملة لا قدر الله خصوصا مع الفارق التقني لدى القوات التي اعتادت على اختراق مياهنا الإقليمية؟

5 – ما خطة القوات البحرية لمواجهة أساليب القراصنة للذين اعتادوا على اختراق مياهنا الإقليمية ومواجهة سفنهم غير المأهولة والطائرات المسيّرة التي يتسلحون بها والأدوات الأخرى التي يتعامل بها القراصنة بالقرب من مياهنا الإقليمية؟

6 – ما دور وجاهزية الرادارات البحرية في رصد الزوارق والقطع البحرية التي تقترب من مياهنا الإقليمية؟

7 – بيان تنسيق وزارة الدفاع مع وزارة الخارجية في مواجهة التعديات المستمرة أو الاستفزازات الأخرى المتعلقة بمياهنا الإقليمية وما أسفر عنه هذا التنسيق

خالد العتيبي

الوسمي يستفسر عن عدد الناخبين الذين أدلوا بأصواتهم في انتخابات 2022

وجه النائب د. عبيد الوسمي سؤالا إلى وزير العدل وزير الأوقاف والشؤون الإسلامية وزير الدولة لشؤون تعزيز النزاهة عبد العزيز الماجد، بشأن الانتخابات البرلمانية التي أُجريت في تاريخ 2022/9/29، ونص السؤال على ما يلي:

بخصوص الانتخابات البرلمانية التي أُجريت في تاريخ 2022/9/29، يرجى إفادتي وتزويدي بالآتي:

1 –نسبة المشاركة في جميع الدوائر، وفي كل دائرة على حدة من واقع كشوفات لجنة الانتخاب.

2 – كم عدد الناخبين الذين أدلوا بأصواتهم في الانتخابات التي جرت في تاريخ 2022/9/29 في الدوائر الخمس؟ مع تحديد الدوائر الانتخابية، واللجان الانتخابية التي أدلوا بأصواتهم فيها.

3 – التعاميم والقرارات والإرشادات المقدمة للسادة أعضاء لجنة الانتخاب سواء كانت مكتوبة أم شفوية في شأن إجراءات الاقتراع والفرز –إن وجدت–

4 –هل توجد محاضر لعملية الفرز لا تحمل توقيعا للقائمين بها؟ إذا كانت الإجابة الإيجاب، فما القيمة القانونية لهذه الورقة؟ وكم عدد المحاضر التي خلت من توقيعات المختصين بالتوقيع؟

5 –هل يجوز فرز الأوراق من دون تمكين مندوبي المرشحين من الاطلاع عليها؟ وهل مُنع أي منهم من الاطلاع على أوراق الاقتراع أثناء فرزها في الحالات التي تم الفرز في غيبة أي من وكلاء المرشحين؟ وهل اعتُرض في بعض اللجان في هذا الشأن؟ وما القرارات الصادرة في شأن هذه الاعتراضات؟

6 –كشف بعدد اللجان التي بلغت نسبة الاقتراع فيها من 90% حتى 100% في جميع الدوائر، مع بيان اسم رئيس لجنة الانتخاب وأسماء أعضائها من دون مندوبي المرشحين لكل لجنة على حدة.

7 –كم عدد العاملين في جهاز أمن الدولة الموجودين في لجان الاقتراع؟ وما دورهم في العملية الانتخابية؟ يرجى تزويدي بنسخ من قرارات تكليفهم بهذه المهمة في حال وجودها.

8 –كشوف الاقتراع المبينة لعدد المشاركين من إجمالي الناخبين في كل لجنة على حدة.

9 –من واقع محاضر اللجان، متى بدأت عملية الفرز في الدائرة الثالثة في كل لجنة من اللجان؟ مع ذكر الساعة بالتحديد.

10 –ما مدى صحة إعلان تلفزيون الكويت الرسمي نتائج عملية الفرز في بعض اللجان في الدائرة الثالثة قبل بدء عملية الفرز فيها؟ وما الجهة المخولة بتزويد التلفزيون بهذه البيانات؟

11 –كم يبلغ عدد المواطنين الموقوفين من التصويت – لأي سبب من الأسباب – في الانتخابات التي تمت في تاريخ 2022/9/29 في الدوائر الخمس؟ مع تحديد الدوائر واللجان المقيد بها أسماؤهم.

12 –ما عدد الأصوات الصحيحة والأصوات الباطلة في كل لجنة من لجان الدوائر الخمس؟ وما عدد الأصوات الصحيحة التي حصل عليها كل مرشح من المرشحين الذين شاركوا في الانتخابات التي تمت في تاريخ 2022/9/29؟ مع تحديد عدد الأصوات التي حصل عليها كل مرشح في كل لجنة من اللجان الانتخابية، يرجى تزويدي بالمستندات المؤيدة لإجابة السؤال وأي مستندات أخرى ذات علاقة.

13 –أسماء من كسب الجنسية الكويتية وفقا لأحكام المواد 4–5–7–8 من المرسوم الأميري رقم 15 لسنة 1959 بقانون الجنسية الكويتية ولم يمض على كسبهم الجنسية الكويتية عشرين سنة ميلادية، مع تزويدي بالمستندات المؤيدة لإجابة السؤال وأي مستندات أخرى ذات علاقة

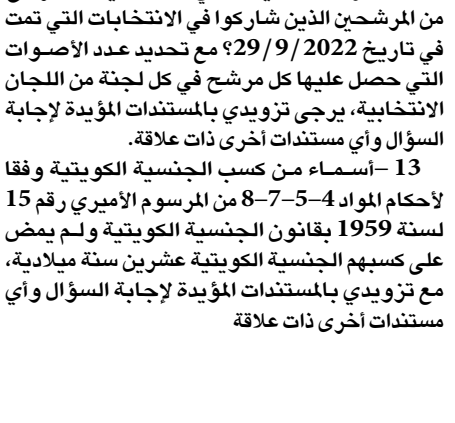

عبيد الوسمي

المضف يسأل عن قانونية بقاء المستثمر الحالي في إدارة مشروع الواجهة البحرية

وجه النائب عبد الله المضف سؤالا إلى وزير المالية ووزير الدولة للشؤون الاقتصادية والاستثمار عبد الوهاب الرشيد، عن آخر المستجدات بشأن مشروع الواجهة البحرية سوق شرق، ونص السؤال على ما يلي:

يرجى إفادتي وتزويدي بالآتي:

1 –ما آخر المستجدات بشأن مشروع الواجهة البحرية سوق شرق؟ وهل أُعيد طرح المشروع وفقا لأحكام القانون رقم (116) لسنة 2014 بشأن الشراكة بين القطاعين العام والخاص؟ إذا كانت الإجابة النفي، فما سبب تأخر الجهة المعنية بتفعيل أحكام القانون المشار إليه؟

2 –ما السند القانوني لبقاء المستثمر الحالي في إدارة المشروع؟ وما الشرعية القانونية لعدم أيلولة إيرادات المشروع للدولة في ظل انتهاء مدة العقد المبرم مع المستثمر؟

3 – ما القيمة الإجمالية التي يدفعها المستثمر للدولة سنويا خلال فترة العقد؟

4 – ما قيمة الإيرادات المتوقعة للمشروع في الدراسة التي كلف بها المستشار الذي تم التعاقد معه في هيئة مشروعات الشراكة بين القطاعين العام والخاص قبل انتهاء العقد للتحضير لإعادة طرح المشروع؟

5 –ما الآثار المالية المترتبة على التأخير في إجراءات الطرح التي تستوجبها المادة (7) من أحكام القانون رقم (116) لسنة (2014) المشار إليه والأحكام الأخرى الملزمة لقواعد واعتبارات احترام العدالة والشفافية وتكافؤ الفرص أمام جميع شرائح المستثمرين من القطاع الخاص؟

6 – ما تكلفة الفرصة البديلة (Opportunity Cost) على المال العام خلال الفترة منذ نهاية العقد حتى إرساء المشروع على المستثمر الجديد طبقا لأحكام القانون؟

7 –مَن الأطراف المتسببة بهذا الضرر المباشر على المال العام؟ وما الإجراءات المتخذة بحقهم؟

8 –ما الإجراءات المتخذة من قبلكم لتوفير الضمانات الكفيلة باحترام القانون المشار إليه والالتزام بأحكامه وعدم تكرار هذه الحالة في مشروعات مشابهة أخرى؟

فهاد لوزير الداخلية: هل شكلت لجنة تحقيق بشأن ضبط أكبر مصنع مخدرات في تاريخ الكويت؟

وجه النائب عبدالله فهاد سؤالا إلى النائب الأول لرئيس مجلس الوزراء ووزير الداخلية الشيخ طلال الخالد، بشأن ضبط أكبر مصنع مخدرات في تاريخ الكويت، ونص السؤال على ما يلي:

داهمت وزارة الداخلية أكبر مصنع مخدرات في تاريخ الكويت عُثر فيه على 15 مليون حبة نوع لاريكا ونصف طن من المواد الخام، كما ورد في بيان الداخلية أن المصنع يعمل منذ سنة ويديره كويتيان وهندي وسيلاني وقيمة المضبوطات 30 مليون دينار كويتي والهدف من إنشاء المصنع هو نشر المخدرات داخل وخارج الكويت، لذا يرجى إفادتي وتزويدي بالآتي:

1 – هل شُكلت لجنة تحقيق في هذه القضية؟

2 – هل تبين للوزارة وجود تقصير من الجهات المعنية؟

3 –هل توجد أطراف خارجية متورطة في إنشاء المصنع؟

4 – أين تم ضبط المصنع؟ مع تزويدي بالمستندات المطلوبة.

5 –هل يوجد مواطنون متورطون في إنشاء أو إدارة مصنع المخدرات؟ وهل يوجد لديهم سوابق؟ مع تزويدي بالمستندات المطلوبة.

البذالي يسأل عن الهيكل التنظيمي للإدارة العامة للجمارك

وجه النائب يوسف البذالي سؤالا إلى وزير التجارة والصناعة وزير الدولة لشؤون الاتصالات وتكنولوجيا المعلومات مازن الناهض، بشأن الهيكل التنظيمي للإدارة العامة للجمارك، ونص السؤال على ما يلي:

تعد الإدارة العامة للجمارك من الإدارات المهمة التي تسعى للحفاظ على سمعة الكويت وأمنها من خلال السهر الدائم في كل قطاعاتها المختلفة وعدم السماح بدخول ما يهدد أمن الوطن وسلامة أراضيه، لذا يرجى إفادتي وتزويدي بالآتي:

1 –كشف يتضمن التدرج الوظيفي والمؤهل العلمي وقيمة الراتب وعدد سنوات الخبرة لشاغلي الوظائف القيادية في الإدارة العامة للجمارك كل منهم على حدة.

2 –الهيكل التنظيمي للإدارة العامة للجمارك.

3 –كشف بعدد المستشارين غير الكويتيين في الإدارة وقيمة الراتب وعدد سنوات الخبرة لكل منهم على حدة.

4 –ما قيمة الحوافز والمكافآت التي تقدم لرجال الإدارة العامة للجمارك؟ وهل هذه الحوافز تكفي لتغطية متطلبات الحياة المعيشية الصعبة التي تمر بها البلاد؟

32 عاماً.. ولن ننسى

منذ 1991/2/26 حتى 2023/2/26، إنها اثنان وثلاثون عاماً مضت على تحرير بلدنا الحبيب الكويت ... إنها اثنان وثلاثون عاماً، عمر من الأعمار، بعمر جيل من الأجيال، كأنها سنوات طويلة ورقم كبير ولكنها لعمري هي ليست كذلك في عمر الأوطان والشعوب، وخصوصاً الأوطان والشعوب التي سطر التاريخ أمجادها، وحفرت اسمها بين الشعوب التي تستحق الحياة .

إنها اثنان وثلاثون عاماً مضت وربما مضت معها بعض الذكريات لبعض الوقت ولكن ولعمري لن تمضي كل ذكرياتها كل الوقت، كيف تمضي ونحن نردد ونفعّل بكل قناعة عبارة " لن ننسى ".. ولمن تزعجهم هذه العبارة، ويزعجهم مضمونها نقول لهم إن عبارة " لن ننسى "لهي أكبر مما تعتقدون.. وهي أبلغ مما تتصورون، وهي أشمل مما تتوهمون، وهي أبعد مما تذهبون، وهي أقرب إلينا مما تصلون، بل هي أوجب مما تظنون .

إن من يريدون لنا أن ننسى غزو بلادنا وما فيه من أحداث وعبر، بدعوى العلاقات الواجبة بين الدول وخصوصاً المتجاورة منها، والمصالح السياسية وغيرها لبلدنا الحبيب، ووجوب التعامل مع الواقع

فايز العنزي

السياسي المفروض، إنما ينظرون بعين واحدة للأسف، وربما نسوا أو تناسوا أننا أول من يدعو لتغليب مصالح بلادنا العليا، السياسية والأمنية وغيرها على ما سواها، وأن دعوانا بعدم نسيان ماحدث لا تعني رفضنا لإقامة علاقة جوار مبنية على الاحترام المتبادل لاستقلال وسيادة كلا البلدين المتجاورين.. ولكن عندما نقول "لن ننسى"، فنحن لن ننسى معنى الغدر وقسوته خصوصاً عندما يكون من جار وقريب، ولن ننسى من وقف ضد حقوقنا المشروعة وساند الظلم ولن ننسى مواجهة جيشنا الباسل ورجاله الشجعان لفلول العدو الغازي، وهو الذي لم يكن مستعداً لتلك المواجهة، لن ننسى طيراننا ونسوره الذين دمروا ما واجهوه من قوات العدو .

لن ننسى المعاني الرائعة التي تجسدت أثناء هذا الغزو والتي نأمل ونتمنى ونعمل دائماً على عدم نسيانها بل وترسيخها في أذهان شعبنا جيلاً بعد جيل، والتي لا يتسع أي مقال لسردها أو حصرها، لن ننسى تكاتف الكويتيين وتعاضدهم وتكافلهم ضد الاحتلال.. لن ننسى الرجلين الشيخين الجليلين (بابا جابر و بابا سعد) رحمهما الله وما بذلاه في إدارة الأزمة حتى تحقق النصر.. لن ننسى المقاومة المسلحة لأبناء شعبنا ومن ساندهم من الشرفاء العرب وغيرهم أمام قوات الاحتلال الظالمة. لن ننسى العصيان المدني الذي نفذه أهل الكويت من الصامدين أمام أوامر المحتلين.. لن ننسى ما قام به الصامدون من أعمال بشتى أنواعها لتحفيز بعضهم البعض في الصمود والمقاومة.

لن ننسى شهدائنا الأبرار ودمائهم الزكية التي قدموها فداء لهذا البلد، وسيرهم في هذا المجال خير دليل على ذلك، والتي لا يسع المجال لشرحها .

لن ننسى وحدتنا الوطنية التي لطالما تغنينا بها قبل الاحتلال وبعده وقد تجسدت على أرض الواقع بأزهى صورها، ولمن أراد أن يتأكد لن يستغرق منه ذلك سوى المرور وبسرعة على أسماء أسرانا وشهدائنا الأبرار ليرى حجم التنوع في الأسماء بين سائر فئات المجتمع بلا استثناء .

لن ننسى جهود من خرج من أهل الكويت مع من بقى في الداخل، في نشر القضية وتوضيح عدالتها وحشد الرأي العام الدولي لتأييد الحكم الكويتي الواضح .

لن ننسى جهود الدبلوماسية الكويتية وما حققته من نجاحات إقليمية ودولية أثمرت عن إصدار مجلس الأمن الدولي للقرارات المتعلقة بالغزو العراقي على دولة الكويت وحماية حقوق أسرى الكويت وشهدائها وحقوقها الأخرى كترسيم الحدود والتعويضات وحماية الأرشيف الوطني وغيرها وما كان لهذه القرارات من أثار قوية وملموسة ساهمت في حماية الحق الكويتي المشروع والتأييد الدولي الكبير لهذا الحق، مستذكرين جهود عميد الدبلوماسية الدولية المغفور له بإذن الله تعالى سمو الشيخ صباح الأحمد.

عيدي ياكويت

فبراير شهر الأعياد الوطنية والاحتفالات الرسمية والشعبية في بلدنا الغالي الكويت، ونحن نتقدم بأخلص التهاني وأصدق الأمنيات والتبريكات الى مقام صاحب السمو امير البلاد الشيخ نواف الاحمد الجابر الصباح، وسمو ولي العهد الشيخ مشعل الاحمد الجابر الصباح حفظهما الله ورعاهما، آملين من المولى سبحانه أن تنعم الكويت بنعمة الأمن والأمان، وأن تشهد المزيد من التطور والازدهار في ظل القيادة الحكيمة والرشيدة.

جميعنا نحب الكويت ونتمنى أن تزهو وتزدهر وتعود الى سابق عهدها عروساً للخليج ، نتغنى بحبها ليل نهار، ونتحسر على ما وصل إليه الحال، لكن السؤال الأهم، من

منا يترجم هذا الحب الى عمل؟! ، أليس الأهم أن تحافظ أنت على الكويت ، أن تخلص في عملك، وأن تبذل قصارى جهدك لرفعة شأن جهة عملك سواء حكومية أو خاصة، لأن الفائدة ستعود عليك وعلى المجتمع.

ومع قرب إعلان التشكيل الحكومي الجديد ، ندعو الله ان يوفق ولاة الأمر إلى حسن الاختيار ، وأن تشهد الكويت تغييرا حقيقيا ، والانطلاق نحو تنمية حقيقية ، تنعكس على شتى المجالات، وأن يصاحب ذلك تغييرا في النهج سواء على مستوى الحكومة او المجلس ، الأمر الذي من شأنه تحقيق نقلة نوعية داخلية ، تعيد الى بلادنا مجدها السابق اقليميا وعربيا .

ولايفوتنا في هذه المناسبة أن نشير الى بعض المقاطع التي وصلتنا من الأشقاء في مصر والسودان وغيرها من الدول العربية ، والتي تتغنى بحب الكويت ، وتعكس مدى عمق العلاقات مع أشقائنا ومدى الروابط والوشائج التاريخية ، ولن يؤثر عليها ذلك التراشق الذي نشهده بين فترة وأخرى على السوشيال ميديا من القلة القليلة التي تهدف الى تخريب تلك العلاقات .

يحيى المنهل

في رحاب الذكراها الـ 32 للمعركة

«بيت القرين».. إحدى أبرز صفحات ملاحم الصمود والمقاومة لدى الكويتيين

في رحاب الذكرى الـ 32 لمعركة بيت القرين التي تصادف اليوم الجمعة، نستذكر بكل إجلال ما سطره أهل الكويت من تضحيات وملاحم بطولية سجلت بحروف من نور في صفحات التاريخ دفاعاً عن وطنهم إبان فترة الغزو العراقي الغاشم عام 1990 وقاوموا المحتل بكل بسالة.

وأوضحت معركة بيت القرين إحدى أبرز صفحات ملاحم الصمود والمقاومة لدى الكويتيين رفضاً للمحتل الغادر وشكلت رسالة مدوية وصل صداها إلى العالم كله في إرادة الكويتيين بتحرير أرضهم واستعادة وطنهم رغم التضحيات الجسام وارتقى فيها 12 شهيدا بذلوا أرواحهم ودماءهم الزكية فداء لوطنهم. وبالطبع لم يفهم المحتل الغاشم أبدا جوهر الرسالة التي جسدها بيت القرين وهم كوكبة من أبناء الكويت سطروا هذه الملحمة التي أكدت الوحدة الوطنية الكويتية وتلاحم المجتمع بمختلف أطيافه ومكوناته بوجه المحتل.

ونستذكر في هذا المقام ملامح البطولة الوطنية التي انطلقت يوم السبت الموافق

بيت القرين

المعركة سطرت ملاحم بطولية

24 فبراير 1991 واستمرت ساعات طويلة في منزل الشهيد بدر ناصر العيدان الذي حاصرته قوات الاحتلال العراقي في محاولة منها لأسر مجموعة من شباب المقاومة الكويتية أثناء انسحابها مع بداية قرب الهجوم البري لقوات التحالف لتحرير الكويت. وبدأت الملحمة حين قرر 19 شابا كويتيا من أصل 31 من (مجموعة المسيلة) ممن كانوا مرابطين في المنزل عدم الخضوع بل الدفاع عن أرضهم ضد القوات الغازية التي استخدمت معداتها الثقيلة من دبابات وأسلحة في مواجهة غير متكافئة مع شباب مسلح بأسلحة خفيفة ليستشهد على أثرها 12 مقاوما سقط في أرض المعركة ثلاثة منهم في حين تم أسر تسعة آخرين وإعدامهم في مخفر صباح السالم. وكتب الله تعالى النجاة للسبعة المتبقين المشاركين في المعركة فمنهم من استطاع الخروج إلى المنازل المجاورة وآخرين لم يتمكن الغزاة من العثور عليهم بين حطام المنزل والظلام الدامس بسبب انقطاع التيار الكهربائي.

«الصحة» داهمت عيادة تجميل مخالفة تحقن الفيلر والبوتكس

كشفت مصادر موثوقه ان وزارة الصحة ممثله بادارة التراخيص الصحية وإدارة الرقابه الدوائيه قسم التفتيش علي الادويه قامت بمداهمة احدي عيادات جراحة التجميل الواقعه بأحد المراكز الطبيه التي تطل علي شارع الاستقلال

وكشفت المصادر ان أعضاء اللجنه الثلاثيه التي تضم التراخيص الصحيه وتفتيش الادويه سجلت عددا من المخالفات والملاحظات وطلبت استدعاء المسؤولين عن العياده الطبيه وطبيبه وافده دأبت علي نشر اعلانات وفيديوهات عن حقن الفيلر والبوتكس وإجراء عمليات جراحيه وغير جراحية بدون ترخيص .

واكدت المصادر ان المخالفات التي تم رصدها كفيله باحالة المسؤولين عن العياده الى النيابه العامه.

«بيتك»: «المركزي» يوافق مبدئيا على إنشاء برنامج صكوك بقيمة 4 مليارات دولار

أعلن بيت التمويل الكويتي (بيتك) موافقة بنك الكويت المركزي المبدئية على طلب انشاء برنامج صكوك بقيمة لا تتجاوز أربعة مليارات دولار أمريكي أو ما يعادلها من العملات الأخرى.

وقال (بيتك) في إفصاح منشور على الموقع الإلكتروني لبورصة الكويت أمس الخميس إن الطرح الأول من الإصدار سيكون بقيمة مليار دولار أميركي أو ما يعادلها من العملات الأخرى مضيفا أنه سيفصح لاحقا عن الموافقة النهائية لبنك لكويت المركزي وموافقة هيئة أسواق المال على البرنامج.

وأسس (بيتك) عام 1977 وأدرج في بورصة الكويت عام 1984 ويبلغ رأسماله المصرح به 3ر1 مليار دينار (نحو 9ر3 مليار دولار). وتكمن أغراض (بيتك) في تقديم الخدمات المصرفية وشراء وبيع العقارات والتأجير وتنفيذ المشاريع الانشائية لحسابها أو لحساب أطراف أخرى وأنشطة تجارية أخرى.

سجلت تداولات بقيمة 35.26 مليون دينار

تباين مؤشرات البورصة في الختام.. و«الأول» يتراجع 0.71 بالمئة

تباينت مؤشرات بورصة الكويت في ختام تعاملات أمس الخميس؛ تزامناً مع تراجع 6 قطاعات، وعلى رأسها التكنولوجيا، وفقا لموقع مباشر.

تراجع مؤشرا السوق "الأول" و"العام" بـ 0.71بالمئة و0.51بالمئة، بينما ارتفع "الرئيسي" بنسبة 0.41بالمئة، وزاد الرئيسي 50 بنحو 0.42بالمئة، عن مستوى إغلاق أول أمس الأربعاء.

وسجلت بورصة الكويت تداولات بقيمة 35.26 مليون دينار، وزعت على 108.3 مليون سهم، بتنفيذ 9.85 ألف صفقة.

وشهدت الجلسة تراجع 6 قطاعات على رأسها التكنولوجيا بـ 1.17بالمئة، بينما ارتفعت 6 قطاعات يتقدمها الاتصالات بـ 1.08بالمئة، فيما استقر قطاع الرعاية الصحية وحيداً.

وجاء سهم "معادن" في مقدمة ارتفاعات الأسهم بواقع 20.19بالمئة، بينما تصدر "صلبوخ" التراجعات بـ 21.78بالمئة.

وحول الأنشط تداولاً، تصدر "بيتك" المتراجع 0.57بالمئة نشاط التداولات على كافة المستويات بأحجام بلغت 10.97 مليون سهم، وسيولة بقيمة 9.52 مليون دينار.

مسكوكات «المركزي».. نقوش ورسومات مبدعة في تخليد الرموز والأعياد الوطنية

يخلد بنك الكويت المركزي مناسبات البلاد وأعيادها الوطنية بطريقة مميزة عبر إصدار مسكوكات وأوراق نقدية تذكارية تحمل رسوما إبداعية للشعارات الوطنية ونقوشا على الذهب والفضة لفئات العملة الوطنية المختلفة.

وأصدر البنك المركزي منذ التأسيس نحو 40 مسكوكة ذهبية وفضية وعملات تذكارية خلدت مناسبات لها دلالتها في الذاكرة الوطنية تعزيزا للشعور والانتماء الوطني الذي يظهر بابها صوره على العملة الوطنية (الدينار) ورمزيته ونقوشا لها دلالتها في الذاكرة الوطنية على الذهب والفضة.

وكان للعيد الوطني وذكرى يوم التحرير النصيب الأكبر من هذه الاصدارات خلال السنوات الماضية ولأهمية هذين العيدين التاريخية والوجدانية كانت أولى المسكوكات الصادرة عن (المركزي) مخصصة للعيد الوطني.

وأصدر (المركزي) المسكوكة الأولى عام 1976 بمناسبة الذكرى ال15 للعيد الوطني ونقش على وجهها الأول صورة مشتركة للشيخ عبدالله السالم والشيخ صباح السالم في حين نقش على الوجه الثاني رموزا لها دلالة وطنية كبيرة في الذاكرة التاريخية للشعب الكويتي.

على أساس سنوي.. خلال يناير 2023

«كامكو إنفست»: ارتفاع معدل التضخم في الكويت بنسبة 3.2 بالمئة

قال تقرير كامكو إنفست الصادر حول مستجدات التضخم في منطقة دول مجلس التعاون الخليجي فبراير 2023 والتوقعات تشير إلى انخفاض التضخم العالمي في المدى القريب، كان العام 2022 عاماً مضطرباً للاقتصاد العالمي. حيث وصلت معدلات التضخم إلى مستويات غير مسبوقة وتصاعدت أزمة تكلفة المعيشة وكانت من أبرز القضايا الجوهرية التي واجهت الاقتصاد العالمي خلال العام.

الكويت: ارتفع معدل التضخم في الكويت الى نسبة 3.2 في المائة على أساس سنوي في يناير 2023 فيما يعزى بصفة رئيسية إلى أداء مؤشر أسعار المواد الغذائية والمشروبات الذي سجل نمواً بنسبة 7.4 في المائة على أساس سنوي في يناير 2023، تبعه مؤشر أسعار الملابس والأحذية الذي سجل نمواً بنسبة 6 في المائة على أساس سنوي خلال نفس الفترة.

وشهد معدل التضخم في الكويت أدنى معدلات نموه (+ 3.2 في المائة) خلال الشهرين الأخيرين من العام 2022.

وبدأت معدلات التضخم في الكويت في التراجع تدريجياً منذ أبريل 2022 عندما بلغ معدل التضخم الشهري 4.7 في المائة على أساس سنوي على خلفية تراجع اسعار المواد الغذائية والمشروبات والملابس والأحذية. كما شهد معدل التضخم ضمن فئة الخدمات الإسكانية، ذات الثقل الوزني الكبير ضمن المؤشر، نمواً على أساس سنوي في يناير 2023، بنمو بلغت نسبته 1.4 في المائة. وفيما يتعلق بنمو الأسعار على أساس شهري، ارتفع مؤشر أسعار المستهلكين في الكويت هامشياً بنسبة 0.24 في المائة في يناير 2023 فيما يعزى بصفة رئيسية إلى ارتفاع أسعار الملابس والأحذية والتي شهدت نمواً بنسبة 0.86 في المائة، مسجلا أعلى معدل نمو شهري.

«أسواق المال»: إطلاق خدمة البلاغات الخاصة عبر تطبيق سهل

أطلقت هيئة أسواق المال اليوم عبر تطبيق سهل خدمة تقديم البلاغات ضد أي شخص عن المخالفات والجرائم المنصوص عليها في القانون رقم 7 لسنة 2010 بشأن إنشاء هيئة أسواق المال وتنظيم نشاط الأوراق المالية ولائحته التنفيذية وتعديلاتهما، وذلك وفق التنظيم الوارد في الفصل الثالث من الكتاب الثالث (إنفاذ القانون) من اللائحة التنفيذية لذات القانون وتعديلاتهما.

ويأتي إطلاق هذه الخدمة استكمالاً لتسهيل عملية تقديم البلاغات وإثراء قنوات تفعيل دور الهيئة الرقابي والتعامل مع جمهورها، ويتضمن إتاحة تقديم البلاغات عبر تطبيق سهل بحيث تشمل وقائع الجرائم والمخالفات التي يتم الإبلاغ عنها ووقت ومكان ارتكابها والمصدر والأشخاص المبلغ عنهم وصفاتهم، وأي معلومات أو دلائل أخرى تؤيد البلاغ.

«هواوي»: توفير «HUAWEI MatePad SE» إصدار الأطفال في السوق الكويتي

قالت شركة هواوي في بيان لها: في العصر الرقمي هذا، يتعرض الأطفال بشكل متزايد للتكنولوجيا منذ صغرهم. في حين أن بعض الوالدين قد يكون لديهم مخاوف بشأن تأثيرات وقت الشاشة على أطفالهم، يرى آخرون الفوائد التي يمكن أن تقدمها التكنولوجيا من حيث التعليم والترفيه وتطوير المهارات الرقمية، كل ذلك بطريقة آمنة وصحية. أطلقت هواوي مؤخرًا جهازًا لوحيًا فريدًا للأطفال – جهاز HUAWEI MatePad SE اللوحي مقاس 10.4 بوصة إصدار الأطفال، المصمم خصيصًا للأطفال الذين تتراوح أعمارهم بين 3–8 سنوات مع وضع صحتهم وسلامتهم وتعليمهم في الاعتبار.

ركن الأطفال عبارة عن صندوق كنز يتمحور حول الطفل ويمكن الوصول إليه من الشاشة الرئيسية العادية. يمكن للوالدين استخدام كلمات المرور لإدارة التبديل داخل وخارج ركن الأطفال. بصرف النظر عن أوضاع العناية بالعيون متعددة الطبقات وإعدادات الرقابة الأبوية، فإن ركن الأطفال مليء بمجموعة كبيرة من التطبيقات الصديقة للأطفال مع واجهة مرحة.

وتعاونت هواوي مع Baby Panda World و Azoomee، وهما تطبيقان تعليميان للأطفال، لتوفير محتوى تعليمي ثري. يأتي الجهاز اللوحي مع عضوية VIP مجانية لمدة ثلاثة أشهر في Baby Panda World وعضوية VIP مجانية لمدة عام في Azoomee.

يستخدم جهاز HUAWEI MatePad SE اللوحي مقاس 10.4 بوصة إصدار الأطفال قوة التكنولوجيا لحماية عيون الأطفال من مخاطر المشاهدة الرقمية. تحصل الشاشة على وضع Eye Comfort في الجهاز اللوحي على شهادة الضوء الأزرق المنخفض من TÜV Rheinland وشهادة عدم وميض الشاشة، مما يدل على فعاليتها في تصفية الضوء الأزرق الضار ومنع إجهاد العين الناجم عن الوميض.

غالبًا ما يضايق الأطفال والديهم حتى يتمكنوا من مشاهدة الرسوم المتحركة المفضلة لديهم أو لعب ألعابهم المفضلة، وعندما يتم القيام بها بشكل زائد، يمكن أن تؤثر هذه الأنشطة على الأداء الأكاديمي وأبصار الأطفال. يأخذ جهاز HUAWEI MatePad SE اللوحي مقاس 10.4 بوصة إصدار الأطفال في الاعتبار الحاجة إلى العادات الرقمية الصحية – حيث يوفر مجموعة من إعدادات الرقابة الأبوية في ركن الأطفال التي تساعد على ضمان قضاء الأطفال وقتًا ممتعًا على أجهزتهم اللوحية.

«KIB» يواصل التعريف بتفاصيل وأنواع خدماته التمويلية

محمد العبيد

تستمرّ جهود بنك الكويت الدولي (KIB) في مواكبة ودعم حملة التوعية المصرفية لنكن على دراية، وذلك من خلال العمل على توفير معلومات خاصة بالثقافة المصرفية ونشرها بشكل دوري. ومنذ بداية العام الجديد 2023 يواصل KIB المساهمة في التعريف بتفاصيل وأنواع خدمات التمويل الشاملة، والمزايا التي يمكن للعملاء الاستفادة منها، وأوجه الاختلاف بين متطلبات كل نوع منها.

وفي هذا الصدد، أكّد محمد العبيد، مدير أول عمليات الائتمان المصرفي للأفراد في KIB، أهمية التعريف بأنواع التمويل المختلفة التي يوفّرها البنك لعملائه ضمن الخدمات المصرفية المقدّمة للأفراد، وفقاً لأحكام الشريعة الإسلامية، وذلك لتمكينهم من إدراك كافة تفاصيل التمويل، مهما كان نوعه ومتطلباته، إضافة إلى الاطلاع على شروطه وأحكامه الأساسية قبل تقديم طلب للحصول عليه. كما نوّه العبيد بأهمية إدراك العملاء لحقوقهم وواجباتهم فيما يتعلّق بالضوابط والقوانين وسياسات الخصوصية وغيرها من السياسات المصرفية التي تحكم خدمات التمويل.

وأوضح العبيد أن أنواع التمويل الممنوحة للأفراد من KIB تشمل التمويل الاستهلاكي، لشراء السلع الاستهلاكية مثل السيارات. مشيرا أن الحد الأقصى للتمويل يصل إلى 25،000 د.ك، في حين أن الحد الأدنى للتمويل هو 1،000 د.ك، والحدّ الأقصى لفترة السداد يصل إلى 5 سنوات، مع فترة سماح للقسط الأول مدتها 3 شهور لتمويل السلع الاستهلاكية، و6 شهور لتمويل السيارات.

«التجاري» يعلن عن عرض جديد خلال الأعياد الوطنية

بدور بوخمسين

أعلن البنك التجاري عن عرض جديد مع ديلفرو "Deliveroo" وطلبات "Talabat" وهما من المنصات الرائدة المستخدمة على نطاق واسع في طلبات الطعام عبر الانترنت في الشرق الأوسط، وذلك حتى 26 فبراير 2023 تزامناً مع فترة الاحتفال بالأعياد الوطنية. وعن تفاصيل هذا العرض، قالت بدور بوخمسين – رئيس إدارة التسويق – قطاع الخدمات المصرفية للأفراد: "يسعدنا في البنك التجاري الكويتي أن نقدم هذا العرض لجميع حاملي بطاقات التجاري الائتمانية و المسبقة الدفع، حيث يمكن للعميل الاستفادة بخصم فوري بنسبة 25بالمئة عند الطلب من Deliveroo و Talabat خلال عطلة العيد الوطني وعيد التحرير". وتابعت بوخمسين مبيّنةً أن هذه الخطوة تأتي في إطار حرص البنك الدائم على تقديم أفضل مستوى من الخدمات لضمان راحة ورضا عملائه عند تسوقهم عبر المواقع التجارية العالمية والمحلية.

المملكة استحوذت على 7.2 بالمئة من مجمل العقود السارية في المؤسسة بنهاية العام 2022

الصبيح: 1.1 مليار دولار تأمين لعمليات تصدير السلع والاستثمارات الأردنية

اختتم وفد من المؤسسة العربية لضمان الاستثمار وائتمان الصادرات (ضمان) برئاسة مديرها العام عبد الله أحمد الصبيح زيارته الى الاردن خلال الفترة ما بين 19 و21 فبراير 2023، حيث بحث خلالها الصبيح مع عدد من المسئولين الأردنيين سبل تعزيز استفادة المملكة من عمليات المؤسسة التأمينية وخصوصا في مجال تشجيع الاستثمارات الأجنبية المباشرة الواردة الى المملكة وكذلك صادرات السلع الأردنية الى الأسواق الخارجية، وذلك بالتنسيق والتعاون مع الجهات ذات الصلة في المملكة.

وأوضح المدير العام للمؤسسة عبد الله أحمد الصبيح في بيان صحفي بهذه المناسبة أنه استهل زيارته للمملكة التي رافقه فيها مدير إدارة العمليات في المؤسسة محمد فتحي الشطي بالاجتماع مع الدكتور محمد الجعفري المدير العام للشركة الأردنية لضمان القروض وعدد من مسئولي الشركة وذلك لبحث سبل تعزيز التعاون الثنائي في مجال اعادة التامين، وتامين واردات المملكة من المحروقات والمواد الغذائية وتشجيع تدفقات الاستثمارات العربية والأجنبية الى المملكة.

وأضاف الصبيح أنه التقى أمين عام وزير الصناعة والتجارة والتموين دانة الزعبي وبحث معها سبل المساهمة في زيادة دعم المؤسسة التأميني بالتنسيق مع الجهات ذات الصلة لتشجيع التجارة الأردنية عبر خدمات التأمين للصادرات الأردنية وواردات المملكة السلعية وخصوصا من المحروقات والمواد الغذائية.

كما بحث الصبيح مع محافظ البنك المركزي الاردني الدكتور عادل الشركس سبل تعزيز استفادة المملكة من خدمات المؤسسة التأمينية في مختلف المجالات مشيرا الى أن البنك المركزي الأردني يمثل جهة الاتصال الرسمية للمؤسسة ويمثل المملكة في مجلس مساهمي المؤسسة الذي يعقد اجتماعاته بشكل سنوي في أبريل من كل عام.

وفي إطار مساعي المؤسسة لدعم جهود تشجيع الاستثمارات الأجنبية المباشرة الواردة الى الأردن التقي الأمين العام لوزارة الاستثمار الأردنية زاهر القطارنة لبحث آليات قيام المؤسسة بتقدم خدماتها التأمينية للمستثمرين العرب والأجانب في قطاعات الاقتصاد الأردني.

كما بحث الصبيح مع امين عام وزارة المالية الدكتور عبد الحكيم الشبلي سبل التنسيق والتعاون في المجالات ذات الصلة بنشاط المؤسسة التأميني في السوق الأردنية وخصوصا في مجال تامين القروض الخارجية الموجهة لتمويل المشاريع التنموية في المملكة.

وفي إطار حرص المؤسسة على دعم أنشطة قطاع الاعمال التقي المدير العام للمؤسسة مع النائب الأول والرئيس التنفيذي لشركة البوتاس العربية محمد الرازم والتي تعد المنتج العربي الوحيد للبوتاس وثامن أكبر منتج للبوتاس في العالم ولديها امتياز من الحكومة الأردنية منذ عام 1958 لاستثمار املاح ومعادن البحر الميت لمدة 100 عام.

وأكد الصبيح حرص المؤسسة على زيادة استفادة الدول الأعضاء ومنها الأردن من عملياتها التأمينية وأنشطتها مشيرا الى أن الأردن استفاد بنسبة 5.3بالمئة من مجمل عمليات المؤسسة خلال الفترة ما بين عامي 2010 و2022، بقيمة 1.1 مليار دولار كتأمين لعمليات تصدير السلع الأردنية والاستثمارات الأردنية في الدول العربية. كما أن إجمالي عقود المؤسسة السارية للمؤسسة في الأردن بلغت 100.5 مليون دولار تمثل 7.2بالمئة من مجمل العقود السارية في المؤسسة بنهاية العام 2022.

واوضح الصبيح أن الأردن عضو مؤسس في "ضمان" منذ عام 1974 وتساهم بحصة من رأسمالها ويمثلها البنك المركزي الأردني في اجتماعات مجلس مساهمي المؤسسة في ابريل من كل عام. وعلى مدار تاريخها وقعت المؤسسة اتفاقيات تعاون مع العديد من الجهات الأردنية آخرها اتفاقية لإعادة تأمين ائتمان الصادرات الأردنية بالحصص النسبية لفائدة الشركة الأردنية لضمان القروض، وذلك في مارس من العام 2021 بالتعاون مع المؤسسة الإسلامية لتأمين الاستثمار وائتمان الصادرات التي تساهم بحصة في الاتفاقية.

وأضاف الصبيح أن المؤسسة أنشأت بالتعاون مع المؤسسة الإسلامية لتأمين الاستثمار وائتمان الصادرات "اتحاد أمان" الذي يضم 18 جهة تامين عربية وإسلامية من بينها الشركة الأردنية لضمان القروض. كما تتعاون المؤسسة مع الجهات الأردنية ذات الصلة في أمور الاستشارات والبحوث وتبادل المعلومات اللازمة لإصداراتها مثل تقرير مناخ الاستثمار والنشرات والدراسات الأخرى، كذلك تشارك المؤسسة في عدد من المؤتمرات والأنشطة التي تنظمها الأردن.

وأشار الصبيح الى أن المؤسسة تقدم عدة خدمات للأردن أبرزها تأمين الاستثمارات العربية والأجنبية القائمة والجديدة وأيضا استثمارات الأردنيين المغتربين وذلك ضد المخاطر السياسية المتمثلة في المصادرة والتأميم، ومنع تحويل الأموال، والحروب والاضطرابات والإخلال بالعقد.

كما تقدم المؤسسة خدمة تأمين ائتمان الصادرات الأردنية للخارج وكذلك تأمين ائتمان واردات السلع الرأسمالية والاستراتيجية الأردنية من الخارج وذلك ضد المخاطر السياسية بالإضافة إلى المخاطر التجارية المتمثلة في إفلاس المستورد أو إعساره، وعدم وفائه بالتزاماته.

والشركة الأردنية لضمان القروض هي شركة مساهمة عامة محدودة تأسست في 17 أبريل من العام 1994، وتهدف إلى توفير الضمان لمخاطر القروض التي تمنحها البنوك التجارية للمشروعات الإنتاجية المجدية ذات الحجم الصغير أو المتوسط المملوكة من قبل القطاع الخاص والعاملة في الأردن في كافة المجالات الاقتصادية المنتجة وتقوم بدور الهيئة الوطنية لتأمين ائتمان الصادرات الأردنية.

يذكر أن المؤسسة العربية لضمان الاستثمار وائتمان الصادرات تأسست عام 1974 كهيئة عربية مشتركة مملوكة من قبل حكومات الدول العربية بالإضافة إلى أربع هيئات مالية عربية، وتتخذ من دولة الكويت مقراً لها، وهي حاصلة على تصنيف ائتماني بدرجة A+ من قبل ستاندرد أند بورز العالمية، كما أنها تُعد أول هيئة متعددة الأطراف لتأمين الاستثمار في العالم. وتتمثل مهمتها في تسهيل تدفق الاستثمار الأجنبي المباشر إلى الدول العربية الأعضاء ودعم الصادرات والواردات العربية عبر توفير خدمات تأمينية متخصصة.

عبد الله الصبيح

روسيا تدرس فرض حظر بيع نفطها للدول المشاركة في العقوبات الغربية

التفاؤل بعودة الطلب الصيني على النفط يغطي على ارتفاع الدولار

ارتفعت أسعار النفط خلال تعاملاتها بدعم من تفاؤل عودة الطلب الصيني، أكبر مستورد للنفط في العالم، والذي غطى على ارتفاع الدولار.

ومع احتمال أن تصل واردات الصين من النفط إلى مستوى قياسي في 2023 وزيادة الطلب من الهند، ثالث أكبر مستورد للنفط في العالم، وسط شح الإمدادات، فإن الأنظار تتجه الآن إلى السياسة النقدية في أكبر اقتصاد في العالم وأكبر مستهلك للنفط.

ارتفع خام برنت 1.08 في المائة إلى 83.90 دولار للبرميل. في الساعة 14:54 بتوقيت غرينتش، كما صعد خام غرب تكساس الوسيط الأميركي 0.8 في المائة إلى 77.73 دولار. ويتجه مؤشر الدولار صوب تسجيل زيادة لرابع أسبوع على التوالي، وصعد 1.7 في المائة منذ بداية فبراير ، لكنه استقر عند نحو 104 متراجعا عن أعلى مستوى في ستة أسابيع سجله عند 104.67. وارتفاع الدولار يجعل السلع المسعرة بالعملة الأميركية أكثر كلفة بالنسبة للمشترين الذين يحملون عملات أخرى.

ويقول محللون إن أسعار النفط قد ترتفع في الأسابيع المقبلة بسبب نقص المعروض وانتعاش الطلب، على الرغم من العوائق على المدى القريب مثل رفع أسعار الفائدة الأميركية.

وقال إدوارد مويا المحلل في أواندا إن الطلب الصيني على الخام الروسي عاد إلى مستويات بداية الحرب في أوكرانيا. وأضاف، وفق رويترز: «سيحاول الغرب الضغط على الصين والهند للبحث عن مصادر بديلة، الأمر الذي من شأنه أن يبقي سوق النفط في حالة شح».

وتخطط روسيا لخفض إنتاج النفط 500 ألف برميل يوميا، أي ما يعادل 5 في المائة تقريبا من إنتاجها، في مارس بعد أن فرض الغرب سقوفا لأسعار النفط والمنتجات النفطية الروسية. وقال نائب رئيس الوزراء الروسي ألكسندر نوفاك، إن بلاده لا تزال تدرس إمكانية حظر بيع منتجاتها البترولية للدول التي تلتزم بالعقوبات الغربية ضدها بفرض سقف للأسعار، حسبما ذكرت وكالة إنترفاكس الروسية.

وبحسب ما أوردته وكالة بلومبرغ للأنباء، لا تزال الوزارات والشركات الروسية تدرس إمكانية تطبيق هذا الخيار. وقال نوفاك إن إنتاج النفط الروسي ظل مستقرا حتى الآن خلال شهر فبراير الجاري، في حين تراجعت إنتاجية التكرير بعدة نقاط مئوية مقارنة بشهر يناير الماضي.

نمو أعمال منطقة اليورو عند أعلى مستوى في 9 أشهر

أظهر مسح أن النمو القوي في قطاع الخدمات أعطى نمو النشاط التجاري في منطقة اليورو زخماً هذا الشهر؛ ليتوسع بوتيرة أسرع كثيراً من المتوقع، في أحدث دليل على أن المنطقة ذات العملة الموحدة يمكنها أن تفلت من الركود.

وأفادت بيانات ، بأن مؤشر ستاندرد آند بورز غلوبال المجمع لمديري المشتريات في منطقة اليورو، الذي يُعد مقياساً جيداً للحالة الاقتصادية العامة، ارتفع إلى 52.3 في فبراير من 50.3 في يناير.

ويزيد هذا بفارق كبير على مستوى الخمسين نقطة الذي يفصل بين النمو والانكماش، كما يزيد على جميع التوقعات في استطلاع لـ«رويترز» بارتفاعه قليلا إلى 50.6.

وقال كريس ويليامسون، كبير الخبراء الاقتصاديين في ستاندرد آند بورز غلوبال: «نشاط الأعمال في أنحاء منطقة اليورو نما بأسرع من المتوقع في فبراير مع بلوغ النمو أعلى مستوى في تسعة أشهر بفضل انتعاش النشاط في قطاع الخدمات».

وفيما يشير إلى إمكانية استمرار هذا التحسن، زاد الطلب للمرة الأولى منذ منتصف عام 2022، ورفعت الشركات مجددا أعداد موظفيها.

وسجل نشاط قطاع الخدمات المهيمن في منطقة اليورو هذا الشهر نموا بأسرع وتيرة منذ يونيو ، وصعد مؤشر مديري المشتريات الخاص بالقطاع إلى 53.0 من 50.8 ليفوق كل التوقعات في استطلاع لـ«رويترز»، ويتجاوز بكثير متوسط التقديرات الذي كان 51.0.

ومع تلاشي مخاوف الركود تحسن التفاؤل بشأن العام بأكمله مجددا في فبراير، وارتفع مؤشر توقعات قطاع الأعمال إلى أعلى مستوى في تسعة أشهر عند 61.5 من 61.2 في يناير.

ارتفاع العائد على سندات الخزانة الأميركية ذات العامين

أعلنت وزارة الخزانة الأمريكية نتيجة الاكتتاب في طرح سندات مدتها عامين بقيمة 42 مليار دولار، حيث جاء الطلب في حدود المتوسط، وذلك في مستهل أسبوع بيع سندات الخزانة الأمريكية طويلة الأجل.

وارتفع سعر العائد على السندات ذات العامين 4.673 بالمئة من قيمتها الاسمية، وبمعدل تغطية للطرح بلغ 2.94 مرة.

كانت وزارة الخزانة قد باعت الشهر الماضي سندات مدتها عامين بقيمة 42 مليار دولار، وبلغ سعر العائد عليها 4.139 بالمئة ومعدل التغطية 2.94 مرة من قيمة الطرح.

يذكر أن معدل التغطية هو مقياس للطلب على السندات، حيث يشير إلى حجم الاكتتاب مقارنة بحجم الطرح.

وبلغ متوسط معدل التغطية في آخر 10 طروحات للسندات فئة العامين 2.63 مرة.

ومن المقرر أن تعلن وزارة الخزانة نتيجة الاكتتاب في سندات مدتها خمس سنوات بقيمة 43 مليار دولار على أن تعلن نتيجة الاكتتاب في سندات مدتها سبع سنوات بقيمة 35 مليار دولار يوم الخميس المقبل في ختام أسبوع الطرح.

العقوبات الجديدة تفاقم هبوط العملة الإيرانية

واصلت العملة الإيرانية انخفاضها بعد العقوبات الجديدة التي فرضها الاتحاد الأوروبي، حيث وصل سعر الدولار إلى أكثر من 500 ألف ريال إيراني في مكاتب الصرافة، للمرة الأولى، وسط حالة من العزلة السياسية. وارتفع سعر صرف اليورو الواحد إلى نحو 530.5 ألف ريال.

ووفقا لخبراء، تمثل العقوبات والعزلة السياسية التي تعانيها إيران سببا رئيسا وراء تراجع قيمة الريال.

وأثار توقف المفاوضات الخاصة بإحياء اتفاق فيينا النووي لعام 2015 قلق المتعاملين في سوق الصرف الأجنبي، حيث بات مستقبل الاتفاق يكتنفه الغموض. وعلى مدار الأعوام العشرة الماضية، فقد الريال أكثر من 90 في المائة من قيمته أمام اليورو.

وفرض الاتحاد الأوروبي تجميد أصول وحظر تأشيرات على أكثر من 30 كيانا ومسؤولا في إيران، بينهم خصوصا وزيرا التعليم والثقافة، في خامس حزمة عقوبات ضد طهران بسبب قمعها الاحتجاجات. وتطول التدابير الجديدة 32 شخصا وكيانين، وتستهدف خصوصا نوابا ومسؤولين قضائيين وسلطات سجون، متهمين بالضلوع في حملة القمع، وفق ما جاء في جريدة الاتحاد الأوروبي الرسمية.

وتشهد إيران منذ 16 سبتمبر، تحركات احتجاجية أعقبت وفاة الشابة مهسا أميني "22 عاما" بعد أيام من توقيفها من قبل شرطة الأخلاق في طهران، على خلفية عدم التزامها القواعد الصارمة للباس في البلاد.

فوائد الديون تضغط على ماليتها

الخزانة البريطانية تستبعد الاستفادة من تراجع أسعار الطاقة

قال جيرمي هانت وزير الخزانة البريطاني إن تراجع أسعار الطاقة لن يفيد المالية العامة لبريطانيا، رغم أنها ستساعد الأسر في تحمل فواتير مرافقها.

ونقلت وكالة بلومبيرج عن هانت قوله إن التراجع المتوقع في تكاليف برنامج الحكومة لضمان أسعار الطاقة الذي يضع حدود قصوى لأسعار الكهرباء والغاز الطبيعي للأسر البريطانية العادية، سيقابله تراجع في عائدات الضرائب على أرباح شركات النفط والغاز الطبيعي.

جيرمي هانت

وقال هانت "لن نحقق هذه الأرباح الاستثنائية حيث صافي الفارق بين النفقات والإيرادات طفيف".

يأتي ذلك في حين انخفض فائض الموازنة البريطانية بشكل حاد في يناير الماضي حيث ضغط ارتفاع تكاليف فوائد الديون ومدفوعات تكاليف المعيشة على المالية العامة. وانخفض فائض الموازنة البريطانية بشكل حاد في يناير الماضي، حيث ضغط ارتفاع تكاليف فوائد الديون ومدفوعات تكاليف المعيشة على المالية العامة.

وذكرت وكالة "بلومبيرج" للأنباء، أن شهر يناير يسجل عادة فائضا كبيرا في الموازنة البريطانية مع استحقاق دفع ضرائب الدخل. لكن هذا العام، ارتفع الإنفاق بسبب العواقب المالية الناجمة عن أسرع تضخم تشهده البلاد منذ عقود.

وقال مكتب الإحصاء الوطني، إن وزارة الخزانة البريطانية تلقت 5.4 مليار جنيه استرليني "6.5 مليار دولار" من الإيرادات الضريبية أكثر مما أنفقته في يناير 2023، مقارنة بفائض قدره 12.5 مليار جنيه استرليني في يناير 2022 وهذه البيانات هي آخر نبذة عن المالية العامة قبل الموازنة البريطانية في 15 مارس المقبل. ومن المرجح أن تثير تلك البيانات توترات بين جيريمي هانت، وزير المالية البريطاني، ونواب حزب المحافظين الحاكم الذين يريدون منه خفض الضرائب لمساعدة العائلات المتعثرة وإنعاش الاقتصاد وتعزيز حظوظهم الانتخابية.

العراق يسعى لتحقيق الاكتفاء الذاتي من الغاز خلال 3 سنوات

قال رئيس الوزراء العراقي محمد شياع السوداني، إن بلاده عازمة على تحقيق الاكتفاء الذاتي في إنتاج الغاز في غضون ثلاثة أعوام، في ظل انقطاع مستمر في الكهرباء، واضطراب في الإمدادات.

وعزا السوداني، خلال كلمة ألقاها بحفل مراسم التوقيع النهائي على 6 عقود لتطوير حقول النفط والغاز الحدودية مع شركات صينية وإماراتية، أسباب استمرار أزمة النقص الحاصل في إنتاج الطاقة إلى «قلة الوقود»، فيما أعلن أن «استيراد الغاز المجهّز لمحطات إنتاج الكهرباء يكلف البلاد سنوياً نحو 10 تريليونات دينار»، مؤكداً أن «وزارة النفط عازمة على تحقيق الاكتفاء الذاتي في إنتاج الغاز في غضون ثلاثة أعوام».

أضاف: «التوجه نحو استثمار الغاز المصاحب والغاز الطبيعي، نابع من قناعة راسخة، لتحقيق الإصلاحات الاقتصادية التي تشكل محوراً أساسياً في البرنامج الحكومي»، موضحاً: «دخول العراق إلى سوق الغاز العالمية سيتم تنفيذه، ولا يمكن الاستمرار بحرق الغاز».

وأكد السوداني أن «دخول العراق إلى سوق الغاز العالمية هو خيارنا، وخططنا له، وسيتم تنفيذه لا يمكن أن تستمر هذه الحالة الشاذة في أن نرى الغاز يُحرق، وهذه الأموال والثروات وهذه الغازات الدفيئة تنبعث هدراً، مما يؤدي إلى زيادة الاحتباس الحراري».

ارتفاع صادرات السلع السعودية 1.1 بالمئة في ديسمبر 2022

ارتفعت صادرات السلع السعودية خلال شهر ديسمبر الماضي 1.1 في المائة، حيث بلغت 108 مليارات ريال، مقابل 107 مليارات ريال خلال شهر ديسمبر 2021م، وذلك بارتفاع مقداره مليار ريال، بنسبة (1 في المائة).

وأصدرت الهيئة العامة للإحصاء نشرة التجارة الدولية للمملكة لشهر ديسمبر من عام 2022م، وبحسب البيانات الواردة في هذه النشرة، بلغت قيمة الصادرات البترولية خلال شهر ديسمبر 2022م، 86 مليار ريال، مقابل 77 مليار ريال خلال شهر ديسمبر 2021م، وذلك بارتفاع مقداره 9 مليارات ريال، بنسبة 11.7 في المائة.

ووفقاً لنتائج النشرة فقد بلغت قيمة الصادرات غير البترولية (وتشمل إعادة التصدير) خلال شهر ديسمبر 2022م، 23 مليار ريال، مقابل 30 مليار ريال خلال شهر ديسمبر 2021م، وذلك بانخفاض مقداره (7) مليارات ريال، بنسبة 23.3 في المائة، في حين بلغت قيمة الواردات السلعية للمملكة خلال شهر ديسمبر 2022م (62) مليار ريال، مقابل (53) مليار ريال خلال شهر ديسمبر 2021م، وذلك بارتفاع مقداره (9) مليارات ريال، بنسبة 17.0 في المائة.

فرقاء ليبيا يتجاهلون دعوة بلينكن لتسريع الانتخابات المؤجلة

تجاهلت مختلف الأطراف الليبية الفاعلة دعوة وزير الخارجية الأميركي، أنتوني بلينكن، إلى «ضرورة الإسراع في إجراء الانتخابات الرئاسية والبرلمانية الليبية المؤجلة». ولم يصدر أي بيان من المجالس الثلاثة (الرئاسي والنواب والدولة) حيال تصريحات بلينكن خلال مؤتمر صحافي مشترك، عقده مع نظيره اليوناني نيكوس ديندياس، في العاصمة اليونانية أثينا، كما تجاهلتها حكومة الوحدة المؤقتة، برئاسة عبد الحميد الدبيبة.

وقال بلينكن إنه يتفق مع الدعوات التي تطالب بإجراء الانتخابات الليبية «في أسرع وقت»، لأنها السبيل من أجل الحصول على «حكومة شرعية» تمنح البلاد الفرصة للمضي قدماً. فيما اعتبر رئيس المجلس الرئاسي، محمد المنفي، أن «قوة ليبيا تكمن في وحدتها». وقال خلال مشاركته في إحياء الذكرى المئوية لمعركة تاريخية ضد الاحتلال الإيطالي عام 1923 إن «ليبيا لا بد أن تكون واحدة وذات سيادة كاملة».

على صعيد غير متصل، أفادت وزارة الداخلية الإيطالية بأن وزير الداخلية الإيطالي ماتيو بيانتيدوسي استقبل في العاصمة الإيطالية روما، أول من أمس، وفداً ليبياً ترأسه نظيره الليبي عماد مصطفى الطرابلسي، حيث ناقش الوزيران مسألة مكافحة الاتجار بالمهاجرين. ويعد هذا اللقاء أول اجتماع تشغيلي.

الكيان الصهيوني ينفذ ضربات بغزة بعد إطلاق صواريخ ليلا

إضراب شامل بعد مقتل 10 فلسطينيين برصاص الاحتلال

تصعيد الكيان الصهيوني في نابلس

تشهد الأراضي الفلسطينية بما فيها القدس الشرقية، إضراباً شاملاً استجابة لدعوة من الفصائل الوطنية والإسلامية احتجاجاً على مقتل عشرة فلسطينيين وإصابة نحو مائة، أمس، برصاص الجيش الإسرائيلي في مدينة نابلس. وأغلقت المحال التجارية أبوابها وتعطلت الدراسة في المدارس والجامعات والمعاهد.

ودعت القوى الوطنية والإسلامية المواطنين إلى التوجه لنقاط التماس مع الجيش الإسرائيلي في الضفة الغربية. وقالت وزارة الصحة الفلسطينية إن 10 فلسطينيين قُتلوا أمس برصاص الجيش الإسرائيلي، وتوفي مواطن متأثراً بإصابته بالاختناق جراء قنابل الغاز المسيلة للدموع التي أطلقها الجيش الإسرائيلي خلال المواجهات.

وامتدت المواجهات نحو أربع ساعات في البلدة القديمة في نابلس بالضفة الغربية ومحيطها، تخللها تبادل لإطلاق النار مع المسلحين الفلسطينيين وإلقاء العبوات المتفجرة، إضافة إلى إلقاء الحجارة والزجاجات الحارقة (المولوتوف).

وشارك آلاف المواطنين، أمس، في تشييع جثامين القتلى العشرة وسط مدينة نابلس، مرددين هتافات تطالب بالانتقام لهم. ومن بين القتلى فتى في السادسة عشرة من عمره ومسن في الخامسة والسبعين، وأعلنت حركات «الجهاد الإسلامي» و«حماس» و«فتح» أن ثلاثة من القتلى ينتمون إلى الأجنحة المسلحة فيها.

وأُطلق من قطاع غزة، عدد من الصواريخ باتجاه إسرائيل بعد تهديدات أطلقتها حركتا «حماس» و«الجهاد» في أعقاب مقتل الفلسطينيين في نابلس، وردت إسرائيل بغارات جوية قالت إنها استهدفت مواقع لـ«حماس» في قطاع غزة ولم تصدر تقارير عن وقوع إصابات.

وقالت وزارة الصحة الفلسطينية إن عدد القتلى الفلسطينيين منذ بداية العام برصاص الجيش الإسرائيلي ارتفع إلى 61 بينهم مدنيون.

وشن الطيران الحربي الإسرائيلي، غارات على غزة بعيد إطلاق صواريخ من القطاع الفلسطيني باتجاه إسرائيل، بحسب ما أفاد مراسلو وكالة الصحافة الفرنسية.

واستهدفت الطائرات بعدد من الصواريخ موقع بدر التابع لكتائب عز الدين القسام الجناح العسكري لـ«حماس»، قرب مخيم الشاطئ في شمال غرب غزة. كما قصفت موقعاً آخر في وسط القطاع. وسبق الغارات الإسرائيلية بساعتين تقريباً، إطلاق 8 صواريخ (6 صواريخ حسب إسرائيل) من قطاع غزة باتجاه المناطق الإسرائيلية المحاذية للقطاع، بحسب شهود عيان.

وقال مصدر في حركة «الجهاد الإسلامي» إن عناصر حركته «أطلقوا رشقة صواريخ باتجاه مستوطنات غلاف غزة رداً على مجزرة نابلس» في شمال الضفة الغربية، حيث قُتل 11 فلسطينياً بنيران الجيش الإسرائيلي خلال عملية عسكرية وفي بيان، قال الناطق باسم «حركة الجهاد الإسلامي» إن «ما قامت به المقاومة هو رسائل تحذير ونذير للاحتلال بأن يكف عن أبناء شعبنا ويوقف عدوانه». من جهته، أعلن الجيش الإسرائيلي، في بيان، أنه رصد إطلاق 6 صواريخ من القطاع، اعترضت 5 منها منظومة القبة الحديدية للدفاع الجوي في حين سقط السادس في منطقة غير مأهولة. وأكدت أجهزة الإسعاف الإسرائيلية أنه لم يسجل سقوط أي إصابة في القصف الذي دوت بسببه، قرابة الساعة الرابعة (02.00 بتوقيت غرينتش)، صفارات الإنذار في مدينتي سديروت وعسقلان الواقعتين في جنوب الدولة العبرية قرب قطاع غزة.

حزب مغربي معارض ينتقد الترويج لمؤتمر دولي لحل نزاع الصحراء

انتقد «حزب التقدم والاشتراكية» المغربي (معارضة برلمانية) ما وصفه بـ«الترويج المغرض» لمؤتمر دولي حول قضية الصحراء المغربية.

جاء ذلك بعد نشر صحيفة «لوموند» الفرنسية مؤخراً مقالاً وقعته مجموعة من «الأكاديميين»؛ دعوا فيه إلى عقد مؤتمر دولي حول الصحراء المغربية لإيجاد حل للنزاع.

وعبر الحزب؛ في تصريح خاص لمكتبه السياسي، صدر ، عن استغرابه العميق من «هذه الدعوة المغرضة لمؤتمر دولي» حول الصحراء؛ «بهدف واضح يرمي إلى إخراج الملف من يد منظمّة الأمم المتحدة، المتفردة حصرياً بمعالجته»، عادّاً أن «الترويج لهذه الدعوة، بتزامن مع الحملة التي تقوم بها بعض الأوساط، (وخّاصة) في فرنسا، ضد المغرب، لن يفضي سوى إلى هدم مسار الحل بتراكماته، في وقت بدأت فيه تلوح بالأفق معالم الطي النهائي لهذا النزاع المزمن».

وعدّ الحزب أن هذه محاولة «يائسة» لخلط الأوراق، و«إرجاع هذا الملف إلى نقطة الصفر، بعد أن عرف مسلسل التقدم نحو حله تطورات إيجابية في المرحلة الأخيرة». وقال إنه «منَّ خلال التحولات العميقة في مواقف عدد من البلدان المؤثرة بشكل أساسي في هذا الموضوع، يبدو جلياً أن هذه التّطورات والتحولات لا تروق لبعض الأوساط ومن يقف وراءها، أو يستغلها بشكل مكشوف».

كمّا رفض «بقوة» المكتب السياسي لـ«حزب التقدم والاشتراكية» هذا المنحى «غير البريء»، وعدّ أن المقال المنشور يتزامن مع كل المبادرات المسيئة للمغرب.

ميقاتي يطلب وقف «تجاوزات» قاضية محسوبة على «الوطني الحر»

بعدما أخفقت المراجع القضائية في وقف «الحرب» التي تشنّها المدعية العامة في جبل لبنان القاضية غادة عون على عدد من المصارف، والتي أدخلت القطاع المصرفي بإضراب مفتوح، ولم تفلح القرارات والتعاميم التي صدرت عن مجلس القضاء الأعلى وعن النائب العام التمييزي القاضي غسان عويدات بفرملة اندفاعة هذه القاضية، استدعى الأمر معالجة من خارج أروقة قصر العدل. ووجّه أمس رئيس حكومة تصريف الأعمال نجيب ميقاتي كتاباً إلى وزير الداخلية بسام المولوي، طلب بموجبه «الإيعاز إلى الأجهزة الأمنية بوحداتها كافة، عدم تنفيذ أي إشارة تصدر عن القاضية عون لأنها تشكل تجاوزاً لحدّ السلطة». وأكد مصدر حكومي لـ«الشرق الأوسط»، أن «هذه الخطوة ستستتبع بتعميم يصدره النائب العام التمييزي القاضي غسان عويدات، ينظّم من خلاله آلية الادعاء على المصارف والأطر القانونية لملاحقتها».

وأشار رئيس الحكومة في كتابه إلى أن القاضية عون «تتجاهل جميع دعاوى الردّ المقدمة ضدها وكذلك طلبات مداعاة الدولة عن أخطائها، وتضع الجميع بمن فيهم الأجهزة الأمنية أمام خيارين، إما مجاراتها بمخالفة القانون ما يجعل الأجهزة شريكة في المخالفة ويعرّضها للمسؤولية القانونية، وإما التخلف عن تنفيذ إشارات صادرة عن القضاء ما يشكل أيضاً مخالفة قانونية ويعرضها للمسؤولية». وطلب ميقاتي من المولوي «اتخاذ ما يلزم من تدابير وإجراءات تجيزها القوانين والأنظمة المرعية الإجراء في سبيل تطبيق أحكام القانون ومنع تجاوزه والحفاظ على حسن سير العدالة».

وصدر عن ميقاتي توضيح أكد فيه، أنه «لم ولن يتدخل في عمل القضاء، بل انطلق في بيانه من كتب وردته وتتضمن عرضاً مفصلاً لمخالفات منسوبة لبعض القضاة»، وطلب من وزير الداخلية «اتخاذ ما يلزم من تدابير وإجراءات تُجيزها القوانين والأنظمة المرعية الإجراء في سبيل تطبيق أحكام القانون والمنع من تجاوزه والمحافظة على حُسن سير العدالة».

القاهرة تحشد أفريقياً لدعم قضايا المياه والأمن الغذائي

تحشد مصر لدعم قضايا المياه والأمن الغذائي في أفريقيا. ودعت وزارة الري المصرية المجتمع الدولي إلى تمويل «التكيف المناخي» في القارة الأفريقية.

ولهذه الغاية، التقى وزير الموارد المائية والري المصري هاني سويلم، خلال زيارته كينيا، المدير التنفيذي لبرنامج الأمم المتحدة للبيئة أنغر أندرسون، للتباحث حول الجهود الدولية للتكيف مع التغيرات المناخية في قطاع المياه. ووفق إفادة لمجلس الوزراء المصري، أشار وزير الري المصري إلى «اهتمام بلاده بقضايا المياه والمناخ اللذين يعدان من أهم أولويات الدولة المصرية»، مؤكداً «حرصه على التعاون مع برنامج الأمم المتحدة للبيئة، نظراً للترابط التام بين المياه والبيئة والمناخ»، لافتاً إلى «ضرورة وضع رؤى مستقبلية على المستوى العالمي للتعامل مع قضايا المياه والبيئة والمناخ، بالتزامن مع الاستمرار في اتخاذ الإجراءات الكفيلة بتحسين عملية إدارة المياه وتحسين البيئة والتكيف مع التغيرات المناخية والتخفيف من مسبباتها، خصوصاً في ظل ما يسببه تغير المناخ من تأثير كبير وواضح على قطاعَي المياه والزراعة»، موضحاً أن «ارتفاع درجة الحرارة يؤدي لزيادة الاستخدامات المائية والتأثير سلباً على إنتاجية بعض المحاصيل، وهو ما يمثل تحدياً كبيراً في توفير الاحتياجات المائية والغذائية على الصعيد العالمي، الأمر الذي يستلزم دعم قطاعي المياه والزراعة المستدامة، وحشد جهود الحكومات والمجتمع المدني وشركاء التنمية والقطاع الخاص لدعم قضايا المياه والغذاء». وزير الري المصري أكد أن «مصر تسعى دائماً لإيصال صوت أفريقيا للعالم بوصفها القارة الأقل مسؤولية عن انبعاثات ثاني أكسيد الكربون والأكثر تضرراً من تغير المناخ، مما يستلزم البحث عن حلول مستدامة للتعامل مع هذا التحدي المتزايد، مع التوسع في استخدام نظم مائية وزراعية أكثر مرونة وملائمة للتغير المناخي، وتعظيم العائد من وحدة المياه في إنتاجية الغذاء»، مؤكداً «أهمية دعم جميع الدول لـ(مبادرة التكيف مع قطاع المياه) التي أطلقتها مصر خلال مؤتمر المناخ (كوب27) الماضي.

منظمات تندد بخطاب «عنصري» ضد المهاجرين في تونس

نددت منظمات حقوقية تونسية، بخطاب الرئيس قيس سعيد، الذي دعا فيه إلى وقف تدفق المهاجرين من دول أفريقيا جنوب الصحراء، عادّةً أنه «عنصري»، ويدعو إلى «الكراهية» ويؤجج الأوضاع.

جاء هذا التنديد خلال ترؤس الرئيس، في «قصر قرطاج» مساء أول من أمس، اجتماعاً لمجلس الأمن القومي «خُصص للإجراءات العاجلة؛ التي يجب اتخاذها لمعالجة ظاهرة توافد أعداد كبيرة من المهاجرين غير النظاميين من أفريقيا جنوب الصحراء إلى تونس»؛ وفق بيان للرئاسة التونسية، والذي شدد فيه على وجوب اتخاذ «إجراءات عاجلة» لوقف تدفقهم إلى بلاده، مؤكداً أن هذه الظاهرة تؤدي إلى «عنف وجرائم، وممارسات غير مقبولة، فضلاً عن أنها مجرمة قانوناً». وفي تعليقه على هذه التصريحات؛ أكد رمضان بن عمر، الناطق الرسمي باسم «المنتدى التونسي للحقوق الاقتصادية والاجتماعية»، الذي يعدّ أهم منظمة تتابع ملف الهجرة، في تصريح لوكالة الصحافة الفرنسية، على أنه «خطاب مغرق في العنصرية وفي الكراهية للأسف... هذا أمر خطير جداً... ونحن نندد بالكامل بهذا الخطاب». وعدّ بن عمر أن الرئيس سعيد «يوظف» أزمة المهاجرين «لتحقيق هدفين: أولهما إلهاء الرأي العام الداخلي بقضايا غير حقيقية وتصوير خطر جديد لصرف الأنظار عن القضايا الاقتصادية والاجتماعية.

الأردن: الإعدام لـ3 مدانين والسجن لـ8 في قضية «خلية السلط»

أصدرت محكمة أمن الدولة الأردنية، أحكاماً تراوحت بين السجن خمسة أعوام والإعدام شنقاً بحق أحد عشر أردنياً منتمين إلى خلية لتنظيم «داعش»، على خلفية تفجيرين أديا إلى مقتل ستة من عناصر الأمن عام 2018.

ووفق وكالة الأنباء الأردنية (بترا)، أسدلت محكمة أمن الدولة الستار على فصول الجريمة التي استهدفت الأردن وقامت بها خلية إرهابية مكونة من 14 شخصا وأودت بحياة عدد من أبناء القوات المسلحة الأردنية – الجيش العربي والأجهزة الأمنية بمدينة السلط. وطبقا للوكالة، عقدت المحكمة أمس جلسة علنية برئاسة العقيد القاضي العسكري الدكتور موفق المساعيد، مشيرة إلى أن المحكمة برأت ثلاثة أشخاص من التهم المنسوبة إليهم في قضية الأعمال الإرهابية التي شهدتها مدينة السلط قبل نحو خمس سنوات.

بينما صدرت ثلاثة أحكام بالإعدام، أحدها غيابياً. وأدين الثلاثة بتهمة «التدخل بأعمال إرهابية باستخدام أسلحة ومواد متفجرة أفضت إلى موت إنسان»، وفق ما أفادت به وكالة الصحافة الفرنسية.

كما أصدرت المحكمة حكما بالسجن 20 عاماً بحق أردني رابع أدين بتهمة «حيازة مواد مفرقعة بقصد استخدامها في أعمال إرهابية».

ونال المدانون الآخرون أحكاماً بالسجن ما بين 15 عاما و5 أعوام، بينما أخلي سبيل 3 متهمين بينهم امرأتان.

ووفقا للائحة الاتهام قام المدانون بـ«الترويج لأفكار تنظيم (داعش)، وشكلوا عصابة إجرامية هدفها النيل من أمن واستقرار المملكة... وتنفيذ عمليات عسكرية إرهابية على الساحة الأردنية».

طارق صالح: خيار الحرب مطروح إذا بدد الحوثيون آمال السلام

عناصر من الجيش اليمني

وسط تصعيد الميليشيات الحوثية عسكرياً في جبهات تعز، وتواصل المساعي الأممية والإقليمية لتجديد الهدنة اليمنية وتوسيعها، حذر عضو مجلس القيادة الرئاسي طارق صالح من أن العودة إلى الحرب ستكون خيارا مطروحا إذا بددت الميليشيات خيار السلام.

تصريحات طارق صالح، وهو ابن الرئيس اليمني الأسبق علي عبد الله صالح، جاءت في وقت يسعى فيه المجلس الذي يقوده الدكتور رشاد العليمي مع سبعة من الأعضاء، إلى منح الفرصة للجهود الأممية والإقليمية من أجل إطلاق عملية سياسية تفاوضية شاملة تفضي إلى إنهاء الانقلاب والعودة إلى المسار الانتقالي التوافقي الذي انقلبت عليه الميليشيات الحوثية.

ونقلت المصادر الرسمية اليمنية عن طارق صالح الذي يقود قوات المقاومة الوطنية وألوية حراس الجمهورية في الساحل الغربي من البلاد، أنه «تفقد عددا من معسكرات التدريب التابعة لألوية حراس الجمهورية، ومواقع عسكرية في خطوط التماس بجبهات الساحل الغربي».

وبحسب ما أوردته وكالة «سبأ»، أكد طارق صالح أن أهداف اليمنيين الأولى تتمثل في «استعادة مؤسسات الدولة وعاصمتها التاريخية صنعاء، وتحقيق السلام العادل والشامل والمستدام، وحماية قيم الجمهورية، وصون حقوق الشعب، سلماً أو حرباً». وقال إن «حالة اللاحرب واللاسلم لن تستمر إلى ما لا نهاية وحتماً سيُوضع لها حدٌ، وإن الشعب اليمني سيتخذ كل ما بيده من خيارات لاستعادة الدولة». مؤكداً أن الانتهاكات والجرائم الحوثية بحق المدنيين لم ولن يتم السكوت عنها وستُقابل بحزم.

وشدد عضو مجلس الحكم اليمني على «أن أي حلول سلمية بجهود أممية ودولية لا بد أن تصون أولا تضحيات الشعب اليمني وتضمن حقه في أن يحكم نفسه بنفسه عبر صناديق الاقتراع، بعيدا عن خرافة الولاية ومزاعم الحق الإلهي التي تتذرع بها سلالة الكهنوت الحوثي لتملك رقاب اليمنيين، وأن أي حلول مقترحة تخرج عن هذه القاعدة فلن تكون مقبولة على الإطلاق تحت أي مبرر كان».

ومع استمرار التصعيد الحوثي على خطوط التماس وتهديد الملاحة الدولية، أكد طارق صالح أن «كل التحركات الحوثية المعادية في البحر الأحمر، والتي تشكل تهديداً لأمن الملاحة العالمية، مرصودة بدقة».

وفي حين وجه القادة والضباط بالإبقاء على حالة التأهب القصوى وصيانة المعدات الحربية وتكثيف دورات التدريب والتأهيل القتالي للأفراد، أكد صالح أن «خيار الحرب ما زال مطروحاً وبقوة إذا بدّدت ميليشيا الحوثي ما بقي من آمال السلام»، مثمنا الجهود الكبيرة من قبل التحالف الداعم للشرعية بقيادة المَلكة العربية السعودية ودولة الإمارات العربية المتحدة، لدعم الشعب اليمني.

بريطانيا: روسيا ربما تستعد لشن هجوم في فوليدار

شبح توسع رقعة الحرب الأوكرانية يخيم على العالم

جنود يقاتلون في أوكرانيا

عشية الذكرى السنوية الأولى للغزو الروسي، تصوت الجمعية العامة للأمم المتحدة، على قرار يدعو إلى سلام «عادل ودائم» في أوكرانيا، في نص تأمل كييف وحلفاؤها الحصول على أوسع دعم ممكن له.

ويأتي التصويت في وقت اتهمت فيه وزارة الدفاع الروسية أوكرانيا بالتخطيط لغزو إقليم ترانسنيستريا المنفصل عن مولدوفا بعد عملية وهمية. وأوضحت الوزارة أن أوكرانيا خططت لشن هجوم، والزعم بأن القوات الروسية هي التي شنته من ترانسنيستريا كذريعة للغزو. وتهدد هذه الخطوة في حال حدوثها بتوسيع نطاق الحرب إلى حدود أوروبا الشرقية، في سابقة هي الأولى من نوعها منذ اندلاع النزاع. فيما أعلنت بريطانيا في نشرة استخباراتية، أن القوات الروسية تستعد لهجوم آخر في بلدة فوليدار بمنطقة دونباس الشرقية، حيث تتعرض البلدة لقصف عنيف.

وترافقت هذه التطورات مع تقرير نشرته صحيفة وول ستريت جورنال تحدث عن أن «الغرب لديه معلومات تؤكد أن الصين تخشى سقوط روسيا اقتصادياً وسياسياً»، وأن «تقييمات استخبارية غربية تؤكد أن الصين ستقدم لروسيا ذخيرة وإلكترونيات» لمنع حدوث ذلك. وقد رد المتحدث باسم وزارة الخارجية الصينية وانغ وين بين، على التقرير، معتبراً أن أي معلومات استخباراتية تعتزم الولايات المتحدة نشرها بخصوص نقل أسلحة من الصين إلى روسيا «مجرد تكهنات».

وقال وزير الخارجية الأوكراني دميترو كوليبا في الجمعية العامة،: «إنني أناشدكم: هذه لحظة حاسمة لإظهار الدعم والوحدة والتضامن». وتأمل أوكرانيا وحلفاؤها أن يحصل النص الذي سيطرح للتصويت على عدد أصوات يساوي على الأقل عدد الذين أيدوا قراراً في أكتوبر، وكانت 143 دولة صوّتت حينذاك لصالح القرار الذي يدين ضم روسيا عدداً من الأراضي الأوكرانية. ويؤكد مشروع القرار غير الملزم «الحاجة إلى تحقيق سلام شامل وعادل ودائم في أسرع وقت ممكن في أوكرانيا وفقاً لمبادئ ميثاق الأمم المتحدة». كما يؤكد من جديد «التمسك» بـ«وحدة وسلامة أراضي أوكرانيا» و«يطالب» بالانسحاب الفوري للقوات الروسية ويدعو إلى «وقف الأعمال العدائية».

وعبّر الأمين العام للأمم المتحدة أنطونيو غوتيريش عن أمله في هذا السلام، إذ انتقد أمس «إهانة ضميرنا الجماعي» المتمثلة في غزو أوكرانيا. وقال إن «العواقب المحتملة لتصعيد النزاع خطر واضح وقائم حالياً»، في إشارة خاصة إلى المخاطر النووية.

وأعلنت بريطانيا في نشرة استخباراتية، إن القوات الروسية ربما تستعد لهجوم آخر في بلدة فوليدار بمنطقة دونباس الشرقية، حيث تتعرض البلدة لقصف عنيف. وقالت بريطانيا إن القتال استمر أيضاً في مدينة باخموت بشرق أوكرانيا خلال اليومين الماضيين.

تحطم مقاتلة في بيلغورود ومقتل قائدها

أعلنت سلطات مقاطعة بيلغورود الروسية، تحطم طائرة عسكرية روسية ومقتل قائدها، وفق ما أوردته وكالة أنباء «سبوتنيك» الروسية.

وفي سياق متصل، أصدرت وزارة الدفاع الروسية بياناً عن الحادث، جاء فيه أنه «بعد الانتهاء من مهمة قتالية، سقطت طائرة تابعة للقوات الجوية الفضائية الروسية أثناء عودتها إلى قاعدة الطائرات في مقاطعة بيلغورود».

وأضاف البيان: «توفي قائد الطائرة بعد تحطمها في منطقة مهجورة».

موسكو تتهم أوكرانيا بالتخطيط لغزو «ترانسنيستريا»

أفادت وكالة الإعلام الروسية بأن وزارة الدفاع اتهمت أوكرانيا، بالتخطيط لغزو إقليم ترانسنيستريا المنفصل عن مولدوفا بعد عملية وهمية. وقالت الوزارة إن أوكرانيا خططت لشن هجوم، والزعم بأن القوات الروسية هي التي شنته من ترانسنيستريا كذريعة للغزو.

وفي سياق منفصل، نقلت وكالة أنباء «تاس» عن نائب وزير الخارجية الروسي ميخائيل جالوزين قوله إن الغرب أصدر تعليماته بوقف أي تفاعل مع إدارة ترانسنيستريا المدعومة من موسكو. وانفصل الإقليم الذي يتحدث الروسية بشكل رئيسي عن مولدوفا السوفياتية آنذاك في عام 1990، وبعد تفكك الاتحاد السوفيتي في عام 1991، خاض الانفصاليون الموالون لروسيا حرباً دموية ضد القوات الحكومية في مولدوفا.

وكان وزير الخارجية المولدوفي، نيكو بوبيسكو، قال أمس في مقابلة مع صحيفة فاينينشيل تايمز "لا نرى أي مخاطر بحدوث سيناريوهات عسكرية على حدود مولدوفا في المستقبل القريب، لكن هناك مخاطر بوقوع عمليات تخريبية، ومحاولة الانقلاب على السلطة".

وفي ذات السياق، صرحت الرئيسة المولدوفية، مايا ساندو، بأن المعارضة المولدوفية تحضر لانقلاب على السلطة "لتغيير النظام الدستوري" بالشراكة مع روسيا، ودعت البرلمان المولدوفي إلى تشديد الإجراءات الأمنية في البلاد. وقالت ساندو إن "المعلومات التي حصلت عليها من أوكرانيا، حول المخطط الروسي للإطاحة بالسلطة في البلاد، بالشراكة مع قوى المعارضة المولدوفية صحيحة"، مشددة على أن روسيا تشكل خطرا على أمن مولدوفا.

الصين: المعلومات الاستخباراتية الأميركية بشأن تزويدنا روسيا أسلحة مجرد تكهنات

ردَّ المتحدث باسم وزارة الخارجية الصينية وانغ وين بين على تقرير نشرته صحيفة «وول ستريت جورنال» مفاده أن الحكومة الأميركية تفكر في نشر معلومات استخباراتية عن أن الصين تفكر في توريد أسلحة إلى روسيا، معتبراً أن أي معلومات استخباراتية تعتزم الولايات المتحدة نشرها بخصوص نقل أسلحة من الصين إلى روسيا «مجرد تكهنات».

وأضاف المتحدث في مؤتمر صحافي دوري في بكين: «بالنسبة لما يسمى بالاستخبارات، فهذه مجرد تكهنات وتشهير ضد الصين».

ورداً على سؤال بشأن جهود المراقبة الصينية في جميع أنحاء كندا، أشار وانغ إلى أن الصين تحث الجانب الكندي على وقف التكهنات غير المبررة والتشهير. وكانت كندا قد اتهمت الصين أمس بالقيام بأنشطة مراقبة جوية وبحرية طويلة الأمد.

تركيا: ارتفاع حصيلة قتلى الزلازل إلى أكثر من 43 ألفاً

قال وزير الداخلية التركي سليمان صويلو إن حصيلة القتلى جراء الزلازل المدمرة التي ضربت البلاد هذا الشهر ارتفعت إلى 43 ألف و556. وفقاً لوكالة «رويترز».

وذكر صويلو لقناة «تي آر تي» الرسمية أن 7930 هزة ارتدادية وقعت بعد الزلزال الأول في السادس من فبراير، مضيفاً أن أكثر من 600 ألف شقة و150 ألفاً من المباني التجارية تعرضت لأضرار طفيفة على الأقل.

وكانت تركيا قد أطلقت خطة مؤقتة لدعم الأجور ومنعت التسريح في عشر مدن لحماية العاملين والشركات من التبعات المالية للزلزال المدمر الذي ضرب جنوب البلاد. وبلغت قوة الزلزال الذي ضرب في 6 فبراير 7.8 درجة، وألحق أضراراً ودمّر مئات الآلاف من المباني وشرد الملايين.

زلزال بقوة 6.8 درجات يضرب شرق طاجيكستان

ضرب زلزال بقوة 6.8 درجات شرق طاجيكستان، بحسب ما أعلنت هيئة المسح الجيولوجي الأميركية، مشيرة إلى أنّ مركزه يقع على عمق 20.5 كيلومتراً.

وأضافت الهيئة الأميركية أنّ تقديراتها تشير إلى أنّ "عدداً ضئيلاً إلى معدوم من السكّان" معرّضون لانهيارات أرضية من جرّاء هذا الزلزال.

وحدّدت الهيئة مركز الزلزال في غورنو–باداخشان وهي منطقة تتمتّع بحكم شبه ذاتي وتقع في شرق طاجيكستان على الحدود مع كلّ من أفغانستان والصين.

وبعد نحو 20 دقيقة على الزلزال، وقعت هزّة ارتدادية بلغت قوّتها 5.0 درجات، بحسب المصدر نفسه.

عاصفة ثلجية في أميركا تغلق مدارس وتلغي 1300 رحلة جوية

اجتاحت عاصفة شتوية قوية في الولايات المتحدة السهول الشمالية والغرب الأوسط متسببة في رياح عاتية وسقوط كثيف للثلوج، ما أجبر مئات المدارس على الإغلاق، وأدّى إلى إلغاء أكثر من 1300 رحلة جوية، وجعل حركة المرور على الطرق صعبة، إن لم تكن مستحيلة في بعض المناطق بالبلاد.

كما خضع أكثر من 50 مليون أميركي لتحذيرات الطقس الشتوي ، مع تحرك العاصفة عبر رقعة واسعة من غرب وشمال الولايات المتحدة إلى الشرق. وتم إلغاء إجمالي 1327 رحلة داخل الولايات المتحدة وخارجها بحلول الساعة 12:30 ظهراً بتوقيت شرق الولايات المتحدة، وفقاً لموقع «فلايت أوير» لتتبع الرحلات الجوية، الذي أظهر أيضاً تأخر 2030 رحلة.

وقالت خدمة الطقس الوطنية إنه من المتوقع تساقط ثلوج، تصل إلى 60 سنتيمتراً، ووصول سرعة الرياح إلى 97 كيلومتراً في الساعة في بعض المناطق واجتاحت العاصفة أيضاً ولاية كاليفورنيا، وتسببت في مزيج من الثلج والصقيع في الشرق، بما في ذلك نيو إنجلاند، حيث أوصى خبراء الأرصاد سائقي السيارات بالحذر من السير على الطرق الملساء.

العنف يُهيمن على المشهد الانتخابي في نيجيريا

انتخابات سابقة في نيجيريا

يستمر تصاعد العنف في نيجيريا مهدداً جميع الفئات قبيل الانتخابات المقرر إجراؤها خلال أيام، وسط تحذيرات من امتداد العنف إلى مواطنين أميركيين عادوا إلى البلاد للإدلاء بأصواتهم.

وقام مسلحون بإحراق امرأة مسنة على قيد الحياة في هجوم على منطقة «أوكيغوي» بولاية إيمو، جنوب شرقي البلاد، وأضرم المسلحون النيران في عدد من المنازل خلال الهجوم؛ من بينها منزل مسؤول أمني متقاعد. وقال متحدث باسم الشرطة إن «مسلحين قتلوا سبعة من ضباط الشرطة النيجيرية منذ مطلع الأسبوع في جنوب شرقي البلاد».

وسيُدعى أكثر من 94 مليون نيجيري إلى صناديق الاقتراع، يوم 25 من الشهر الحالي، من أجل انتخاب رئيس بين 18 مرشحاً، كذلك سيختار الناخبون في الوقت ذاته أعضاء الجمعية الوطنية (البرلمان). ويُنتخب رئيس نيجيريا بعد حصوله على أغلبية الأصوات، وأكثر من 25 في المائة من الأصوات في 24 من أصل 36 ولاية. وإذا لم يتجاوز أي مرشح هذه العتبة، فستُعقد جولة ثانية. ويأمل 18 مرشحاً في الحلول مكان الرئيس الحالي محمد بخاري. ويُنظر إلى بولا تينوبو من حزب «المؤتمر الشعبي» العام الحاكم، وأتيكو أبو بكر من حزب «الشعب الديمقراطي»، وبيتر أوبي من حزب «العمال»، على أنهم أبرز المرشحين في المسابقة. وقالت السفارة الأميركية في نيجيريا، إن أعمال العنف قد تستهدف المواطنين الأميركيين في البلاد. وأوضحت أن «عمليات الاختطاف من أجل الحصول على فدية تحدث بشكل متكرر، وغالباً ما تستهدف المواطنين مزدوجي الجنسية الذين عادوا إلى نيجيريا في زيارة، بالإضافة إلى المواطنين الأميركيين ذوي الثروة المتصورة». وقال التحذير إن «لدى حكومة الولايات المتحدة قدرة محدودة على تقديم خدمات الطوارئ للمواطنين الأميركيين في العديد من المناطق في نيجيريا بسبب الظروف الأمنية»، وحذرت السفارة مواطنيها من السفر إلى ولايات بورنو ويوبي وكوجي وأداماوا الشمالية بسبب الإرهاب والاختطاف. وأضافت أن «جرائم العنف – مثل السطو المسلح والاعتداء وسرقة السيارات والاختطاف وأخذ الرهائن واللصوصية والاغتصاب – منتشرة في جميع أنحاء البلاد»، وأن «المهاجمين غالباً ما يعملون بالتعاون مع الإرهابيين».

وفي بيان أصدره، دعا وزير الدولة البريطاني للتنمية أندرو ميتشل «أصحاب المصلحة والأحزاب السياسية لضمان انتخابات خالية من العنف». وحث البيان على «احترام القوانين الانتخابية، والمؤسسات الانتخابية وتجنب خطاب الكراهية».

وسابقاً هذا الأسبوع، أعرب مكتب الأمم المتحدة في نيجيريا عن «مخاوفه» من تهديدات العنف وتأجيل الانتخابات، مشيراً إلى أن العنف ممتد في مختلف أنحاء البلاد. وقال ماتياس شمالي، منسق الأمم المتحدة للشؤون الإنسانية في نيجيريا والمقيم هناك، إن العنف «ربما يؤثر بالسلب على سير الانتخابات ونتائجها»، وأضاف أن «عوامل أخرى تهدد سلامة الانتخابات، وعلى رأسها نقص العملة والوقود».

وسبق أن أقرت مفوضية القومية المستقلة للانتخابات (INEC) بتردي الأوضاع الأمنية. لكن رئيس اللجنة الانتخابية محمود يعقوبو، أكد أن «الانتخابات النيجيرية ستُجرى في موعدها، كما هو مخطط لها».

وحسب تقرير لمعهد «توني بلير» للتغيير العالمي، فإنه من المرجح أن «تكثف جماعة (بوكو حرام) الإرهابية جهودها لإفشال الانتخابات». وقامت «بوكو حرام» الإرهابية بمحاولات نشطة لعرقلة الانتخابات السابقة، بما في ذلك إجبار السلطات على تأجيل انتخابات 2015 الرئاسية لمدة 6 أسابيع، كما قامت الحركة بمحاولة أخرى في 2019، من خلال موجة من الهجمات في يوم الانتخابات وعشيته.

الجفاف الحاد يهدد القرن الأفريقي بالمجاعة هذا العام

حذّر برنامج تابع لمنظمة إقليمية في شرق أفريقيا، من أن الجفاف الحاد الذي يعاني منه القرن الأفريقي مرشح للتفاقم هذا العام، ما يهدد المنطقة بمجاعة أقسى من تلك التي تسببت بمئات آلاف الوفيات قبل عقد من الزمن. وقال «مركز التوقعات والتطبيقات المناخية» في «الهيئة الحكومية للتنمية» (إيغاد)، المنظمة التي تضم 8 دول في شرق أفريقيا، في تقرير، إن التوقعات خلال موسم الأمطار المقبل مارس – مايو «تظهر انخفاضاً في كمية المتساقطات وارتفاعاً في درجات الحرارة».

وتُسهم المتساقطات التي تهطل خلال موسم الأمطار بنسبة كبيرة (تصل إلى 60 في المائة) من إجمالي الهطولات المطرية خلال العام بأسره في منطقة القرن الأفريقي (جيبوتي وإثيوبيا وإريتريا والصومال وأجزاء من كينيا والسودان وجنوب السودان وأوغندا، وأحياناً يشمل المصطلح بوروندي ورواندا وتنزانيا).

وتأتي هذه التوقعات لتؤكد مخاوف خبراء الأرصاد الجوية ووكالات الإغاثة الإنسانية من أن هذا الجفاف، غير المسبوق من حيث المدة والشدة، يمكن أن يتسبب بسرعة في كارثة إنسانية.

وفي تقريره، قال المركز إنه «في بعض أجزاء إثيوبيا وكينيا والصومال وأوغندا، التي تضررت مؤخراً بشدة من الجفاف، يمكن أن يكون هذا موسم الأمطار الجهيض السادس على التوالي».

ويُعد القرن الأفريقي من أكثر المناطق تضرراً من التغير المناخي، إذ إنه يشهد بصورة متزايدة أزمات أكثر تواتراً وشدة.

وتسببت مواسم المطر الجهيضة الخمسة الفائتة حتى الآن بنفوق الملايين من رؤوس الماشية وخراب المحاصيل، وأجبرت ملايين الأشخاص على مغادرة مناطقهم بحثاً عن الماء والكلأ في أماكن أخرى.

كوريا الجنوبية واليابان تجريان مناورات دفاع صاروخي مشتركة

أجرت كوريا الجنوبية والولايات المتحدة واليابان تدريبات دفاع صاروخي ثلاثية في المياه الدولية بين اليابان وشبه الجزيرة الكورية، وفقاً لهيئة الأركان المشتركة الكورية الجنوبية.

ووفق وكالة الأنباء الألمانية، تأتي هذه التدريبات في خضم تصاعد التوترات بسبب إطلاق كوريا الشمالية الصاروخي الأخير، وفق ما ذكرت وكالة أنباء «يونهاب» الكورية الجنوبية. وتم إجراء المناورات في المياه الواقعة شرق جزيرة أولونج الكورية الجنوبية، حيث جرى حشد 3 مدمرات من طراز «آيجيس»، وهي مدمرة «الملك سيجونج العظيم» الكورية الجنوبية، ومدمرة «يو إس إس باري» الأميركية، ومدمرة قوات الدفاع الذاتي البحرية اليابانية «جيه إس أتاجو»؛ وفقاً لهيئة الأركان المشتركة. وأوضحت الهيئة أن المناورات استمرت نحو 5 ساعات؛ بدءاً من التاسعة صباحاً، وقد ركزت على إجراءات رصد وتتبع واعتراض الأهداف وتبادل المعلومات ذات الصلة. وقالت هيئة الأركان المشتركة في بيان صحافي: «من خلال مناورات الدفاع الصاروخي البحري هذه المرة، عززت كوريا الجنوبية والولايات المتحدة واليابان التعاون الأمني، ووطدت أنظمة التعامل والاستجابة بدرجة أكبر».

كما قالت القيادة الأميركية في منطقة المحيطين الهندي والهادي إن التدريبات تعزز «التشغيل البيني لقواتنا الجماعية، وتوضح قوة العلاقة الثلاثية» مع كوريا الجنوبية واليابان. وجاء في بيان صحافي للقيادة أن «هذا التعاون الثلاثي يعكس قيمنا المشتركة، وتصميمنا ضد أولئك الذين يتحدون الاستقرار الإقليمي». وأجرت الدول الثلاث تدريباً دفاعياً مماثلاً ضد الصواريخ في أكتوبر الماضي.

وتشعر الولايات المتحدة وحليفتاها في جنوب شرقي آسيا بالتهديد من جانب برنامج كوريا الشمالية للصواريخ والأسلحة النووية. وتتهم كوريا الشمالية الولايات المتحدة بالعدوانية ضد بيونغ يانغ.

تأجيل دورة الألعاب الإفريقية بغانا إلى العام المقبل لعدم جاهزية المنشآت الرياضية

أعلن رئيس اللجنة المنظمة لدورة الألعاب الإفريقية الدكتور كواكو أوفوسو أساري أول أمس تأجيل دورة الألعاب الإفريقية (أكرا 2023) التي كان يفترض إقامتها في العاصمة الغانية (أكرا) في أغسطس المقبل إلى عام 2024 بسبب عدم جاهزية المنشآت الرياضية.

ونقلت وسائل اعلام غانية عن أساري تأكيده «تأجيل دورة الألعاب إلى عام 2024 لكنها ستظل في انتظار تحديد الفترة التي سيتم خلالها تنظيم هذه الدورة».

وأشارت الى طلب رئيس جمهورية غانا نانا أكوفو أدو من اللجنة المنظمة لدورة الالعاب الافريقية تزويده بتقرير شامل حول التحضيرات خاصة ما يتعلق بالمنشآت الموجودة أو تلك التي لا تزال قيد الإنجاز.

من جهتها قالت اللجنة الأولمبية والرياضية الجزائرية في بيان لها ان «الازمة الاقتصادية الخانقة التي تعيشها (غانا) تسببت في تأخير بناء المنشآت الخاصة باستضافة الحدث ما أجبر الدولة المضيفة على إعلان تأجيل هذا الموعد الرياضي التنافسي الافريقي».

قمة القادسية والكويت تخطف الأضواء في الجولة 16 للممتاز

تخطف قمة فريقا القادسية والكويت لكرة القدم، والمقررة اليوم على استاد محمد الحمد، في افتتاح الجولة 16، من منافسات الدوري الكويتي الممتاز، الأضواء من باقي مباريات الجولة.

ويلتقي غدا السبت العربي مع الفحيحيل، وكاظمة مع التضامن، على أن تختتم الجولة الأحد المقبل، بمواجهتي النصر والسالمية، والجهراء والساحل.

ويتصدر الكويت ترتيب الدوري برصيد 30 نقطة، ويحل العربي في الوصافة 25 نقطة وبرصيد 22 نقطة، كل من كاظمة، والجهراء، والقادسية، برصيد 22 نقطة لكل منهم، في المراكز من الثالث إلى الخامس على الترتيب.

ويتواجد الفحيحيل في المركز السادس 20 نقطة، ومن ثم النصر 18، نقطة في المركز السابع، ويحتل السالمية المركز الثامن 16 نقطة، وفي المركز التاسع التضامن 14 نقطة، واخيرا الساحل 12 نقطة.

ويعول اصحاب الأرض فريق القادسية، كثيرا على مواجهة المتصدر الكويت، لتقليص الفارق، والابقاء على حظوظ المنافسة مع اقتراب الدخول في القسم الثالث الحاسم، كما ان المباراة، تمثل اهمية قصوى، لضمان الاستمرار بين الست الكبار، بعد نهاية الدور الثاني.

ويبرز في صفوف الاصفر، المالي براهيما تانديا، صاحب هدف الفوز في آخر مباراة على السالمية، إلى جانب عيد الرشيدي، والاردني محمود المرضي، وغيرهم من اللاعبين المميزين.

على الجانب الآخر، يسعى الكويت، إلى الابتعاد بصدارة الترتيب، ودخول القسم الثالثن بأريحية كبيرة، تمكنه من الحفاظ على لقب الدوري، في نهاية المطاف.

ويملك مدرب الأبيض، البحريني علي عاشور، الكثير من الأوراق الرابحة، لاسيما مواطنه محمد مرهون، والتونسي ياسين عامري، ويوسف ناصر، وعمرو عبد الفتاح، وغيرهم من اللاعبين المؤثرين.

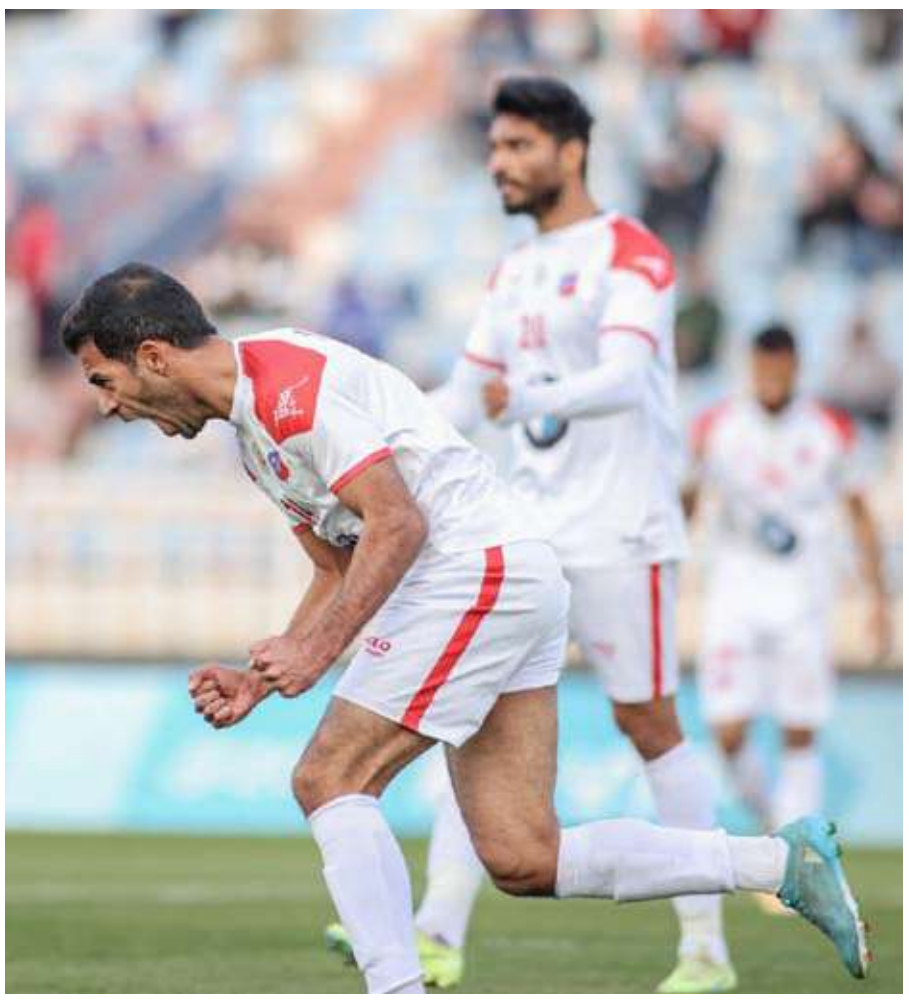

الكويت استعد بانتصار في الجولة الماضية

القادسية يحاول البقاء بين الكبار

المطوع يدخل حسابات بونياك

دخل بدر المطوع، نجم القادسية، حسابات الجهاز الفني بقيادة الصربي بوريس بونياك، استعدادا للمواجهة المرتقبة، اليوم الجمعة، بالجولة 16، أمام الكويت.

وغاب المطوع في المباريات الأخيرة بداعي الإصابة، حيث اشتكى اللاعب من تمزق في العضلات الخلفية.

وشهدت تدريبات الأصفر مشاركة اللاعب، وبدا في حالة بدنية جيدة.

وخلت قائمة الأصفر من اللاعبين المصابين، باستثناء الإصابات التي تحتاج وقتا طويلا، لأحمد شبيب، وعبد العزيز وادي، وكلاهما يؤدي تدريبات علاجية في قطر.

جدير بالذكر أن نغمة الانتصارات عادت مؤخرا للقادسية، وتقدم الأصفر إلى المركز الرابع، بفارق 8 نقاط عن الكويت صاحب الصدارة.

بدر المطوع خلال تدريبات الفريق

الأزرق حصد المركز الأول للسيدات والثاني في منافسات الرجال

ختام منافسات السكيت في بطولة سمو الأمير الدولية الكبرى للرماية

تختتم اليوم منافسات رماية السكيت الرجال والسيدات لبطولة صاحب السمو أمير البلاد الشيخ نواف الأحمد الجابر الصباح الدولية السنوية الكبرى للرماية التي تقام منافساتها على مجمع ميادين الشيخ صباح الأحمد الجابر الصباح.

وكانت نتائج اليوم الأول للمسابقتين قد أسفرت عن احتلال الباكستاني عثمان المركز الأول، وتبعه الكويتي عبدالعزيز الفيحان في المركز الثاني، ثم الكويتي عبدالله الرشيدي في المركز الثالث، فيما جاء الفلسطيني مارسيلو في المركز الرابع، في حين حل البحرينيين محمد حسن وتمار العوضي في المركزين الخامس والسادس.

فيما اسفرت نتائج مسابقة السكيت «سيدات» عن احتلال الكويتية فاطمة الزعابي المركز الأول، وحلت الكازاخستانية اوليجا في المركز الثاني وتبعتها زميلتها كازانوفا في المركز الثالث، ثم البحرينية لطيفة النجم في المركز الرابع، ثم الكازاخستانية زويا والكويتية أفراح عادل بن حسين في المركزين الخامس والسادس.

وفي سياق متصل، تنطلق غدا السبت منافسات التراب المتوقع ان تشهد الكثير من الاثارة والندية في ظل تواجد مجموعة مميزة من الرماة والراميات وهو ما يعزز من إمكانية مشاهدة مسابقات قوية بداية من الغد.

من ناحية أخرى قام أمين عام الاتحادين الكويتي والعربي للرماية مدير البطولة عبيد مناحي العصيمي بتكريم سكرتير الاتحاد الدولي للرماية ويلي جريل تقديرًا لجهوده في دعم رياضة الرماية.

ومن جانبها قالت الرامية القطرية أمنة الشيراوي أن البطولة تشهد مستوى رفيع في ظل تواجد راميات أصحاب خبرات ولديهم تصنيف عال سواء دوليا او اقليميا وهو ما يؤكد على أهمية المشاركة في البطولة والتواجد بها من أجل إضافة مزيد من الخبرات والاحتكاك والذي سيكون له أثر إيجابي كبير في المستقبل وخلال الاستحقاقات المقبلة والتي تستعد لها، كما هنأت القيادة والشعب الكويتي بالأعياد الوطنية الحالية واعتبرت انها مناسبة مثالية لتواجد البطولة في هذا التوقيت.

وبدوره قال الرامي الاوزبكي راتمير يانكيف ان المشاركة في بطولة حضرة صاحب السمو أمير البلاد الدولية اكتسبت سمعة دولية كبيرة بفضل التنظيم المثالي والروعة في الاهتمام بكل التفاصيل ما يمهد الأرض أمام المشاركين والمشاركات للاستفادة الكبرى من البطولة والخروج بالعديد من المكاسب خلالها وهو ما يسعى إليه دائما معتبرا أن تواجده في البطولة يأتي كأولوية بالنسبة له حيث سبق له الحضور إلى البطولة واكتسب من خلال تواجده فيها خبرات إضافية .

أزرق الرماية حصد المركز الثاني

جانب من التكريم

المشعان يخلف الجنرال في تدريب السالمية

استقر الأمر في نادي السالمية، على قبول استقالة المدرب محمد إبراهيم، ومساعده بداح الهاجري، والاستعانة بالمدرب محمد المشعان لقيادة الفريق فيما تبقى من منافسات الموسم الحالي.

وكان ابراهيم الملقب بالجنرال، لكثرة البطولات التي حققها كمدرب، ومساعده الهاجري، قد تقدما بإعتذارهما عن الاستمرار مع الفريق، على خلفية الخسارة أمام القادسية، في الجولة 15، من منافسات الدوري الممتاز، والتراجع للمركز الثامن، برصيد 16 نقطة.

ومن المقرر أن يقود المشعان، تدريبات السالمية، استعدادا لمواجهة النصر، الأحد المقبل، ضمن منافسات الجولة 16، للمتاز الكويتي، علما أن المشعان، كان يتولى مهمة النصر، حتى الجولة 14، من منافسات الممتاز الكويت، حيث تمت اقالته، والاستعانة بالأردني جمال محمود.

وسبق للمشعان، ان تولى مهمة السالمية، قبل موسمين، وكانت له بصمات ايجابية مع الفريق، وهو ما استدعى، استقطابه في الوقت الحالي، على امل تفادي تجاوز الكبوة التي يمر بها السماوي في الوقت الحالي.

جدير بالذكر ان السالمية خاض في الموسم الحالي، نهائي كاس ولي العهد، وخسر أمام العربي بركلات الترجيح، وهو ما تكرار في الموسم الماضي، في نهائي كاس الأمير أمام كاظمة.

المدرب محمد المشعان

قريش: الاتحاد العربي يُشجع على نشر لعبة الرماية

أكد رئيس الاتحاد الليبي للرماية عادل قريش أن الاتحاد العربي للعبة يعمل على دعم وتشجيع ونشر لعبة الرماية في الوطن العربي وهناك دور كبير لرئيس الاتحاد الآسيوي للرماية رئيس الشرف لنادي الرماية الكويتي الشيخ سلمان صباح السالم الحمود الصباح ورئيس الاتحادين العربي والكويتي للرماية المهندس دعيج خلف العتيبي في دعم هذه الرياضة، مشيرًا إلى أن الأخوة في الكويت دائمًا سباقين في لم شمل العرب.

وبين رئيس الاتحاد الليبي للرماية عادل قريش بأنه بمبادرة كريمة من حضرة صاحب السمو أمير البلاد الشيخ نواف الأحمد تم تبني تنظيم بعض البطولات في الرماية لدعم هذه الرياضة في المنطقة العربية.

رئيس الاتحاد الفلسطيني يهنئ بالأعياد الوطنية

هنأ رئيس الاتحاد الفلسطيني للرماية الدكتور معن بركات، سمو الأمير وسمو ولي عهده الأمين والحكومة الرشيدة والشعب الكويتي، بمناسبة الأعياد الوطنية وعيد التحرير، متمنيا الرقي والازدهار والأمن والأمان لبلد الصداقة والسلام.

وتابع بركات، حرصنا على المشاركة في بطولة أمير الكويت الكبرى للرماية، لما تحمله هذه البطولة من اسم غال على الجميع، وكذلك قوة المنافسة والمستويات بها. وأكمل: «بطولةٌ امير الكويت، في تطور مستمر وجميع الدول حريصه على المشاركة فيها في ظل وجود أبطال العالم».

منوها إلى مشاركة الوفد الفلسطيني بأربعة لاعبين في منافسات السكيت.

طائرة كاظمة تخسر أمام النصر البحريني بالبطولة العربية

خسر نادي (كاظمة) الكويتي أمام نظيره (النصر) البحريني بنتيجة (3–2) في الأشواط بالمباراة التي جمعتهما ضمن منافسات المجموعة الأولى للبطولة العربية للأندية الأبطال للكرة الطائرة في نسختها ال41 والتي تستضيفها مصر.

وفي نفس المجموعة حقق فريقا (السويحلي) الليبي و(الأهلي) القطري الفوز على نظيريهما (الصداقة) الفلسطيني و(الميناء) اليمني بنتيجة (3 –صفر) في اللقاءين.

وفي المجموعة الثانية فاز (الوكرة) القطري على (مصافي الشمال) العراقي بنتيجة (3–2) كما فاز (السيب) العماني على (بني ياس) الإماراتي بنتيجة (–3صفر) بينما فاز (الأهلي) المصري على (خيبل) اليمني بنتيجة (–3صفر). وكان فريق نادي (كاظمة) قد حقق الفوز على نظيره (الميناء) اليمني بثلاثة أشواط نظيفة فيما خسر مباراته الأولى أمام (الأهلي) القطري بنفس النتيجة.

القاهرة تستضيف اجتماع تأسيس الاتحاد العربي للبادل

تستضيف أحد فنادق القاهرة، غداً السبت ،الجمعية التأسيسية للاتحاد العربي للبادل، والتي يجرى خلالها انتخاب أول رئيس ومجلس إدارة للعبة.

ويشارك في الجمعية التأسيسية للاتحاد العربي 6 دول من أعضاء الاتحاد الدولى للبادل وهي «مصر والسعودية وعمان والكويت والبحرين والإمارات»، وبحضور ممثل لجنة البادل عن الاتحاد السوداني.

كما يحضر اللواء أحمد ناصر، نائب رئيس الاتحادات العربية كمشرف على هذه الانتخابات.

وأعلن المهندس أحمد جتوري، رئيس الاتحاد المصري للبادل، ترشحه لمنصب الرئيس وينافسه على نفس المقعد خالد بن سلمان رئيس الاتحاد السعودي.

ومن المقرر، اختيار دولة مقر الاتحاد العربي خلال هذا الاجتماع عن طريق التصويت وكذلك انتخاب 3 أعضاء.

غوارديولا: دوري الأبطال كان سهلاً في السابق

لايبزيغ يفرض التعادل على سيتي في دوري الأبطال

هدف محرز لم يكن كافياً للعبور

فرض فريق لايبزيغ الألماني التعادل 1 – 1 على ضيفه مانشستر سيتي، في مباراتهما التي جرت في ذهاب دور الـ16 لبطولة دوري أبطال أوروبا لكرة القدم.

وبادر النجم الجزائري رياض محرز بالتسجيل لمصلحة مانشستر سيتي في الدقيقة 27، قبل أن يحرز الكرواتي يوسكو غفارديول هدف التعادل للايبزيغ في الدقيقة 70.

وبذلك، تأجل حسم التأهل لدور الثمانية في المسابقة القارية إلى لقاء الإياب، الذي يُقام على ملعب (الاتحاد) بمدينة مانشستر الإنجليزية يوم 14 مارس القادم.

في سياق متصل قال بيب غوارديولا مدرب مانشستر سيتي أن بطولة دوري أبطال أوروبا لكرة القدم كانت سهلة جدا في السابق، لكنها لم تعد كذلك، بعد تعادله مع مضيفه لايبزيغ 1–1 في ذهاب دور 16 يوم الأربعاء.

وأبلغ غوارديولا الصحافيين: دوري الأبطال بطولة متطلبة جدا الآن، في السابق كانت سهلة جدا، لكن اليوم كل الفرق قوية حقا ومجهزة بشكل جيد وتحظى بمدربين رائعين.

وأضاف المدرب الإسباني الفائز باللقب مرتين مع برشلونة في 2009 و2011: تطلعاتي ليست كبيرة، لم أصل إلى هنا وأنا أفكر في الفوز –4صفر، احتجنا إلى فرض السيطرة لأنها مواجهة من 180 دقيقة، لم أرغب في الخسارة 4–3 هنا، لذا ستكون المباراة مفتوحة في مانشستر.

وتابع في مقابلة مع محطة «بي. تي سبورت» ردا على انتقادات غياب الفاعلية: في ألمانيا كنت سعيدا بالأداء طيلة اللقاء وليس فقط في الشوط الأول، ماذا توقعتم؟ أن نلعب مباراة ودية هنا؟ كم عدد المباريات التي شاهدتوها للايبزيغ؟ يتوقع الناس أن نأتي إلى هنا للفوز –5صفر، هذا ليس واقعيا.

وواصل: هذه رابع مباراة لنا في عشرة أيام وسافرنا في كل المباريات، نحن فريق جيد ونواصل عملنا الجيد، إذا توقع الناس أن نفوز –4صفر فأنا آسف، لا يمكننا ذلك.

ولم يجر غوارديولا أي تغيير خلال اللقاء، ورد على ذلك قائلا: لدي خيار لإجراء خمسة تغييرات لكن هذا ليس إجباريا، أنا مدرب بارع ويمكنني تحديد ما يجب فعله.

الوداد والأهلي يبحثان عن تصحيح المسار في دوري أبطال أفريقيا

تنطلق اليوم الجمعة منافسات الجولة الـ3 لمرحلة المجموعات ببطولة دوري أبطال أفريقيا، والتي تشهد العديد من المواجهات المثيرة.

وتتصدر هذه المواجهات الصدام العربي الذي يجمع بين الترجي التونسي وضيفه الزمالك المصري، بجانب لقاء المريخ السوداني وشباب بلوزداد الجزائري.

ويرفع الوداد المغربي حامل اللقب والأهلي المصري، شعار البحث عن تصحيح المسار في هذه الجولة بعد بدء مشوارهما بالخسارة.

الأهلي المصري تلقى هزيمة مفاجأة من الهلال السوداني

الوداد يخشى المفاجآت

يسعى الوداد غدا للفوز على ضيفه بيترو أتلتيكو الأنجولي في مواجهة ستكون صعبة بكل المقاييس، بعد خسارة حامل اللقب بالجولة الأولى أمام شبيبة القبائل الجزائري بالمجموعة الأولى.

ويطمع الوداد في تحقيق الفوز على بطل أنجولا من أجل تصحيح مساره مبكراً، وسط أنباء حول كونها مواجهة الفرصة الأخيرة للتونسي مهدي النفطي المدير الفني.

ويتطلع شبيبة القبائل غداً السبت لحصد الفوز على حساب فيتا كلوب الكونغولي واستكمال مشواره المميز بعدما حصد 4 نقاط في أول جولتين وقدم مستويات طيبة.

وتسعى كتيبة المدرب ميلود حمدي لتحقيق نتيجة إيجابية في مواجهة فيتا كلوب واستغلال الدفعة المعنوية بعد الفوز على الوداد.

صدام مكرر

تدور مواجهة مكررة بين الأهلي المصري وضيفه ماميلودي صن داونز الجنوب أفريقي غداً المقبل، في المجموعة الـ2، كما يلعب الهلال السوداني خارج دياره مع القطن الكاميروني اليوم الجمعة.

الأهلي يتطلع لمحو آثار خسارته أمام الهلال، والفوز على صن داونز الذي حصد 6 نقاط في أول جولتين خاصة أن كتيبة المدرب مارسيل كولر استعادت نغمة الانتصارات بالدوري المصري على حساب أسوان. ويأمل الهلال الذي حصد 3 نقاط بالفوز على الأهلي، في الانتصار خارج ملعبه أمام القطن لتثبيت أقدامه في سباق المنافسة على بطاقة التأهل لربع النهائي.

حوريا يهدد انطلاقة الرجاء

يتطلع الرجاء لتعزيز انطلاقته والحفاظ على العلامة الكاملة بعدما حقق فوزين على حساب سيمبا التنزاني وقبله فايبرز الأوغندي.

ويخطط الرجاء لحصد الفوز أمام ضيفه حوريا الغيني في ظل أداء مميز من جانب الفريق المغربي بقيادة مدربه التونسي منذر الكبير، بينما يلتقي سيمبا وفايبرز في مواجهة متكافئة بالمجموعة الثالثة.

صدامات عربية

وتشهد الجولة صداما مثيرا بين الترجي والزمالك على ملعب رادس في المجموعة الـ4، كما يستضيف المريخ غدا منافسه شباب بلوزداد.

الترجي حصد أول فوزين، ويسعى لمواصلة الانتصارات والاحتفاظ بالعلامة الكاملة، والتغلب على الزمالك في ملعب رادس.

ويعول الترجي على خبرات مدربه نبيل معلول بجانب قدرات بعض نجومه خاصة محمد علي بن رمضان وحمدو الهوني وفوسيني كوليبالي وأنيس البدري ورياض بن عياد.

ويتطلع الزمالك لتحقيق أول فوز في دور المجموعات بقيادة مدربه البرتغالي جيسوالدو فيريرا بعد أن تعثر بالخسارة على ملعبه أمام شباب بلوزداد وتعادل مع المريخ. الزمالك نجح في قيد لاعبيه الجدد ناصر منسي وأحمد بلحاج ومحمود شبانة وسيكون الثلاثي جاهزا لخوض مباريات الفريق الأفريقية بداية من لقاء الترجي. ويسعى المريخ أيضاً بقيادة مدربه البرازيلي هيرون ريكاردو لحصد الفوز الأول بالمجموعة أمام شباب بلوزداد بقيادة مدربه التونسي نبيل الكوكي، الذي يتطلع لتحقيق نتيجة إيجابية بعد الفوز على الزمالك ثم الخسارة أمام الترجي.

نبأ سار في تدريبات بايرن ميونخ

نوصير مزراوي

عاد المغربي نوصير مزراوي إلى التدريبات الجماعية لبايرن ميونخ، بعد قرابة شهرين من إصابته بمضاعفات جراء كورونا.

وكتب بايرن عبر موقعه «أهلا بعودتك»، وذلك للترحيب بمشاركة نوصير مزراوي في أول تدريب جماعي له في عام 2023 مع الفريق الألماني.

وكان مزراوي قد أصيب بالتهاب في الغشاء المحيط بالقلب، بسبب تداعيات إصابته بكورونا، الأمر الذي أبعده عن الملاعب لأكثر من شهرين.

يذكر أن بايرن ميونخ استعاد الأحد الماضي، نجمه السنغالي ساديو ماني العائد بدوره إلى التمارين الجماعية، عقب تعافيه من إصابة في عظمة الشظية اليمنى في أوائل نوفمبر / تشرين ثان الماضي ضد فيردر بريمن.

ومن المرتقب أن يكون ماني الذي غاب عن مواجهة الذهاب أمام باريس سان جيرمان في ثمن نهائي دوري أبطال أوروبا، متاحا لموقعة يونيون برلين.

وفاة صوت كرة القدم.. وبريطانيا تبكيه

جون موتسون

توفي معلق مباريات كرة القدم البريطاني الشهير جون موتسون عن عمر 77 عاما بعد تغطية عشر نسخ لكأس العالم ومثلها ببطولة أوروبا و29 نهائيا لكأس الاتحاد الإنجليزي.

وأعلنت عائلة المعلق الذي اشتهر باسم «موتي» وبلقب «صوت كرة القدم» في بيان يوم الخميس عن وفاته.

وبدأ موتسون العمل بهيئة الإذاعة البريطانية «بي.بي.سي» عام 1968 وتقاعد في 2018 بعد مباراة بين كريستال بالاس ووست بروميتش ألبيون.

وقالت لوسي فريزر وزيرة الثقافة والرياضة والإعلام في بريطانيا عبر «تويتر»: كان جون موتسون حاضرا دائما في حياة الكثيرين منا، سنفتقده بشدة.

وكتب غاري لينيكر مهاجم إنجلترا السابق والمقدم الرياضي الحالي: حزين بشدة لسماع نبأ وفاة جون موتسون، معلق بارع وصوت كرة القدم في هذه البلاد خلال أجيال، سنفتقده بشدة.

لوكاكو يعود للتسجيل في فوز إنتر الصعب على بورتو

لوكاكو يحرز هدف المباراة الوحيد

خطف إنتر ميلان الإيطالي فوزا في الدقائق الأخيرة على ضيفه بورتو البرتغالي 1 – صفر في ذهاب دور الستة عشر من دوري أبطال أوروبا لكرة القدم.

وسجل البلجيكي روميلو لوكاكو هدف المباراة الوحيد لإنتر ميلان في الدقيقة 86.

وأكمل بورتو المباراة بعشر لاعبين منذ الدقيقة 77، بعد طرد لاعبه أوتافيو الذي حصل على الإنذار الثاني لدى تدخله القوي على التركي هاكان شالهان أوغلو لاعب إنتر ميلان وتقام مباراة الإياب في ملعب بورتو يوم 14 مارس المقبل.

سباليتي يحذر نابولي من التراخي أمام فرانكفورت

لوتشيانو سباليتي

حذر لوتشيانو سباليتي المدير الفني لفريق نابولي الإيطالي لكرة القدم من اعتبار المواجهة أمام آينتراخت فرانكفورت الألماني في دوري أبطال أوروبا محسومة، وذلك رغم فوز نابولي على آينتراخت في عقر داره 2 – صفر في ذهاب دور الستة عشر.

وحسم نابولي المباراة على ملعب «دويتشه بنك بارك» بهدفين نظيفين سجلهما فيكتور أوسيمين وجيوفاني دي لورينزو في الدقيقتين 40 و65 من المواجهة التي شهدت أيضا طرد راندال كولو واني من صفوف آينتراخت في الدقيقة 58 .

وقال سباليتي في تصريحات عقب المباراة: علينا فعل ذلك، لنرى ما إذا كنا سنستمر على هذا المسار، ونواصل التفوق. لا يمكن أن نعتبر أننا تأهلنا تلقائيا.

ولم يسبق لنابولي التأهل إلى دور الثمانية بدوري أبطال أوروبا لكن انتصاره في مباراة الثلاثاء من المفترض أن يسهل مهمته في مباراة الإياب المقررة على ملعبه في 15 مارس المقبل.

إنريكي: صلاح شخص آخر بعدما حصل على ملايين ليفربول

محمد صلاح

طالب خوسيه إنريكي لاعب ليفربول السابق، المدرب يورغن كلوب بالبحث عن بديل للنجم المصري محمد صلاح، إذ وصف الأخير بأنه «شخص آخر» بعدما حصل على أعلى راتب في الفريق ومن الأعلى بين لاعبي الدوري الإنجليزي بعد تجديد عقده الأخير شهر يوليو الماضي.

وتلقى ليفربول خسارة ثقيلة على أرضه أمام ريال مدريد بخمسة أهداف مقابل هدفين، وهي أثقل هزيمة يتلقاها الفريق الأحمر في عصر مدربه الألماني كلوب.

وقال المدافع الإسباني الذي لعب بين 2011 و2016 مع ليفربول لـ«بي تي سبورت»: صلاح يعيش في قوقعة منذ فبراير 2022 وتحديداً بعد خسارة كأس أمم إفريقيا أمام السنغال.

وواصل: لقد توقف تماماً، والأمر لا ينطبق عليه وحده بل حتى فيرجيل فان دايك وترنت ألكسندر أرنولد، هناك هبوط فضيع في المستوى، كما أن المدرب كلوب يتحمل جزءاً من ذلك، إذ لا يمكن السماح لساديو ماني بالرحيل وتعويضه بداروين نونيز وكودي غاكبو، ربما يحتاجون إلى الوقت للتأقلم، لكن لن يكون بمقدور أحدهما تعويض ماني.

ومدد النجم المصري تعاقده مع ليفربول في صيف 2022 لمدة 3 أعوام بعد عدة أشهر كان استمراره مع الحمر محل شك، إذ يحصل بموجب العقد الجديد على 350 ألف جنيه إسترليني كراتب أسبوعي.

وعاد إنريكي للحديث عن صلاح قائلاً: كان محمد جيداً أمام ريال مدريد، لكن لا أعرف ما يجري معه منذ خسارة الكأس الإفريقية قبل عام، لقد جدد عقده مع النادي وحصل على واحد من أكبر رواتب الدوري الإنجليزي، لكنه بات شخصاً آخراً، والواجب على النادي الآن التفكير بالتعاقد مع لاعب جديد للتنافس مع صلاح وأخذ مكانه في القائمة. وأصبح صلاح في مباراة ريال مدريد هداف ليفربول التاريخي في دوري أبطال أوروبا بعدما هز شباك الضيف ليتجاوز القائد التاريخي ستيفن جيرارد برصيد 42 هدفاً.

الوسط

كلمة صادقة.. لخير الكويت

الجمعة 4 شعبان 1444 هـ/ 24 فبراير 2023 – السنة السادسة عشر – العدد E 4116 | 12 صفحة ـ 100 فلس | رئيس التحرير: عدنان محمد الوزان | www.alwasat.com.kw

مواقيت الصلاة	فجر	شروق	ظهر	عصر	مغرب	عشاء
	05:02	06:21	12:02	03:16	05:42	06:59

البحر	أعلى مد	أدنى جزر
	01:25 14:25	19:49 08:21

الطقس	العظمى	الصغرى
	27	10

في الصميم

ضغوط تمارسها بعض الدول الغربية على الدول الإسلامية للسماح بتعاطي الكحول أو ممارسة الشذوذ، وهو أمر مخالف لأسس ديننا ومحرم بنصوص واضحة في كتاب الله، ولا يرضى عنه المسلمون جميعا.

هذه الممارسات الشاذة هي سبب الكوارث والأمراض التي تصيب غالبية الدول الغربية ، الحذر الحذر من الاستجابة لهم فهم عبدة الشيطان ولا دين لهم واتباعهم هو الخسران المبين .

﴿قُلْ يَا أَيُّهَا الْكَافِرُونَ (1) لَا أَعْبُدُ مَا تَعْبُدُونَ (2) وَلَا أَنْتُمْ عَابِدُونَ مَا أَعْبُدُ (3) وَلَا أَنَا عَابِدٌ مَا عَبَدْتُمْ (4) وَلَا أَنْتُمْ عَابِدُونَ مَا أَعْبُدُ (5) لَكُمْ دِينُكُمْ وَلِيَ دِينِ﴾

معرض «نهضة» يحاكي تاريخ الكويت في مركز «عبدالله الثقافي»

الشيخ محمد العبدالله خلال حضوره معرض «نهضة»

المعرض يحاكي تاريخ نهضة الكويت

افتتح، أول أمس، المعرض الفني التقني (نهضة) في مركز الشيخ عبدالله السالم الثقافي تحت رعاية وحضور وزير شؤون الديوان الأميري الشيخ محمد العبدالله، وذلك تزامناً مع أعياد الكويت الوطنية ويستمر حتى 27 فبراير الجاري.

ويقام المعرض في قاعة (إبراهيم الشطي) بمركز الفنون الجميلة في مركز الشيخ عبدالله السالم الثقافي ويتناول الفن التشكيلي الكويتي وتطوراته وأعمال فنية كويتية تراثية عبر شاشات عرض تقنية حديثة يصيغها مجموعة من الفنانين الرواد والمعاصرين في الساحة التشكيلية.

وتم اختيار اسم المعرض (نهضة) تيمنا بالأمير الراحل الشيخ عبدالله السالم الصباح رحمه الله والملقب بـ (أبو النهضة الحديثة) ليكون المعرض مساحة غنية تمزج الماضي والحاضر بأسلوب ساحر يعيش من خلالها الزائر رحلة زاخرة عبر الزمن تحمل تفاصيل جميلة للبلاد.

ويشارك في المعرض العديد من الفنانين وهم أسعد بوناشي وأيوب الأيوب وثريا البقصمي وجاسم بوحمد وخالد الشطي وخزعل القفاص وسامي محمد وسعود الفرج وشيخة السنان وعبدالعزيز ارتي وعبدالله الجيران وعلي نعمان وعنبر وليد ومحمد الفارسي ومحمود أشكناني ومها المنصور ومي السعد ويعقوب الجيران والدكتور ناصر الرفاعي.

وأعربت الفنانة الدكتورة ثريا البقصمي لـ (كونا) عن سعادتها بعرض أعمالها الفنية بطريقة تقنية حديثة لافتة إلى أنها فوجئت بأحد أعمالها التي كانت معروضة في متحف الكويت الوطني عام 1985 وفقدت أثناء فترة الغزو العراقي الغاشم للبلاد.

وقالت البقصمي: إن هذا المعرض يواكب الحداثة، آملة بأن تنفذ المعارض الأخرى تلك الفكرة بعرض اللوحات من خلال شاشات العرض.

وحرك شاعر الوطن بدر بورسلي مشاعر الحضور ووطنيتهم خلال حفل الافتتاح إذ ألقى قصائد شعرية وطنية في حب الكويت.

ويستقبل المركز زواره طوال فترة الأعياد الوطنية من الساعة 2 ظهراً حتى الساعة 8 مساءً.

عرض مجموعة من روائع الفن العالمي بأسعار قياسية في «سوذبير» أول مارس المقبل

لوحة «مورناو ميت كيرشي 2»

تعرض لوحة من روائع الرسام الروسي فاسيلي كاندينسكي، تعود إلى مرحلة من حياته شهدت تحولّه إلى الأسلوب التجريدي، ضمن أعمال فنية تباع في مزاد تنظمه دار "سوذبيز" في لندن في الأول من مارس المقبل. وقُدّرت قيمة اللوحة التي تحمل عنوان "مورناو ميت كيرشي 2" بـ 45 مليون دولار، ويبلغ قياسها متراً بمتر، وهي تمثّل قرية مورناو الألمانية. وكانت اللوحة التي رسمها كاندينسكي عام 1910 تزيّن في عشرينات القرن الماضي، غرفة طعام جوانا مارغريتي وسيغبرت شتيرن، اللذين كانا يملكان شركة نسيج مزدهرة، وكانا ناشطين في الحياة الثقافية في برلين، وتربطهما صداقة بالكاتبين توماس مان وفرانز كافكا، والعالم ألبرت أينشتاين. ولم يرصد وجود اللوحة إلا قبل نحو عشر سنوات في متحف بمدينة أيندهوفن الهولندية، كانت موجودة فيه منذ عام 1951. وأعيدت العام الماضي، إلى ورثة شتيرن الذين سيتقاسم الـ13 منهم الذين لا يزالون على قيد الحياة عائدات بيعها في المزاد.

وتباع في المزاد نفسه لوحة طولها أربعة أمتار للفنان إدفارد مونك بعنوان "رقص على الشاطئ" كانت مخبأة في النرويج لحمايتها من النازيين خلال الحرب العالمية الثانية، وأعيدت أخيراً. وقُدّرت قيمة اللوحة بما بين 13.8، و24.4 مليون دولار. كذلك يشمل المزاد لوحة بعنوان "كومبلكس" للرسام التشيكي فرانتيشيك كوبكا، كان يملكها الممثل شون كونري. وقدّر ثمنها بما بين 2،6 و3،4 مليون دولار.

مصنف ضمن مواقع التراث العالمي لليونسكو

حي الطريف التاريخي.. مهد تأسيس الدولة السعودية

مباني حي «الطريف» شاهد على التاريخ

يعد حي (الطريف) التاريخي الذي بني عام 1766 ويقع في (الدرعية) بمنطقة (الرياض) مهد تأسيس الدولة السعودية، حيث كان مركزاً لعائلة آل سعود تحت قيادة الإمام محمد بن سعود مؤسس الدولة السعودية الأولى والجد الخامس لخادم الحرمين الشريفين الملك سلمان بن عبدالعزيز.

و(قصر سلوى) هو أكبر مبنى في الحي وهو مقر الاقامة التاريخي للعائلة الحاكمة ومركز انطلاقة لتأسيس المملكة.

وفي عام 2010 تم تصنيف حي (الطريف) ضمن مواقع التراث العالمي لمنظمة الامم المتحدة للتربية والعلم والثقافة (يونسكو) كونه يضم أحد أكبر الأحياء في العالم التي استخدمت الطوب اللبن في البناء والمصممة على الطراز النجدي التراثي. وأصبح الحي متاحاً للزوار في ديسمبر الماضي حيث انتهت أعمال تطويره ليكون معلماً شاهداً على التاريخ للأجيال الحالية والقادمة.

«الصقور السعودية» تستعرض في سماء الكويت

وصول فريق الصقور السعودي

وصلت إلى البلاد أمس، طائرات فريق الصقور السعودية للمشاركة بالاحتفالات والأعياد الوطنية لدولة الكويت.

وقالت وزارة الدفاع في بيان صحفي: إن الفريق سيقدم عرضاً جوياً مع طائرات القوة الجوية الكويتية يومي السبت والأحد 25 و 26 فبراير الجاري عند أبراج الكويت في تمام الساعة الرابعة عصرا.

Retweet

@om_al7lween75 كويتية وكفي ـ

اللهم اني استودعك الكويت واهلها فإنه لاتضيع ودائعك ،، فاحفظ يارب الكويت واهلها فأنت خير الحافظين ياارب

@salmbasl2 سوليمان

والله شي يحز بالنفس لما تطلع الصبح وتشوف الشوارع جذي مكسره اللي يحب الكويت ما يسوي فيها جذي اللي يحب الكويت ما يرضي انها توصل هالمواصيل دوله صغيرة الحجم ومن اغني دول العالم مشكله الشعب فيها الشوارع اهو في دوله بالعالم ولو كانت فقيره عندها هالمشكله

@Shaher شاهر العتيبي

زلازل وكوارث ومصائب وفي بلادي من يقيم الحفلات الغنائية دون أي حياء من الله ولا من الناس !! أوقفوا مهازل فبراير .

@Nasser22Alsaad ناصر المنيفي

التشتيت على اشدّه في اعلام الساحة السياسية في البلاد ، جرايد وحسابات منصات التواصل المأجورة .

@The0Truth_ إيمان حيات

متى نشهد تغيير في المشهد السياسي، المجتمع يمرض، والبلد يتراجع، والمستقبل رمادي قاتم، وكل ما هو مطلوب قليل من الرشد والحنكة والحكمة، الكويت أكبر من الكراسي وحرب المصالح الدايره وتستحق أن نعمل جميعا لأجلها. ملينا من التكرار وملينا من احساس الشك والقلق والإحباط.

@abdulazizz_s عبدالعزيز سلطان

بعد فتره سيتم الكشف عن الكثير من الحراميه واللصوص والنصابين،،،، لدرجه أن الجميع في الكويت سوف ينصدم من العدد معقوله كل هؤلاء في الكويت كل هذي الفتره ونحن لا نعلم ولكنها حركه تصحيحيه تطهيريه للدوله والشعب الاسماء والمناصب ستكون صدمه للجميع!!

Nawal alfailakawai @NAlfailakawai

كل الاعلانات احتفل باليوم الوطني في قطر في دبي في . . . . . الخ اسمه اليوم الوطني يعني المفروض احتفل بوطني وشكراً

jasem @jasem_alabdaly

مجملهم رواتب وحوافز على ظهر الدولة شي طبيعي مستذبح على تجميل صورته في كل مناسبة

@Alwasatkuwait

الوسط

الناشر: دار الأخبار للصحافة والنشر والتوزيع «ذ.م.م.»

إدارة التحرير
هاتف : 25748901 – داخلي : 315– فاكس : 25749612
E-mail: editorial@alwasat.com.kw

إدارة الإعلان
هاتف: 25748905 – داخلي : 269 – فاكس : 25749612
E-mail: advertising@alwasat.com.kw

إدارة التوزيع والاشتراكات
هاتف: 25748905 – داخلي : 269 – فاكس : 25749612
اشتراك الأفراد 25 د.ك - اشتراك الوزارات 75 د.ك

إدارة التسويق والعلاقات العامة
هاتف: 25748905 – داخلي: 269 – فاكس : 25749612
E-mail: marketing@alwasat.com.kw