الوسط

يومية. سياسية. شاملة

لمشاهدة الصفحات PDF

الأحد 15 ذو القعدة 1444 هـ/ 4 يونيو 2023 – السنة السابعة عشر – العدد 4121

8 صفحات ـ 100 فلس

www.alwasat.com.kw

«الكهرباء» تدرس إنشاء مشاريع طاقة متجددة في جزيرتي بوبيان وفيلكا

تعديلات على لائحة الرعاية السكنية

أصدر وزير الكهرباء والماء والطاقة المتجددة ووزير الدولة لشؤون الإسكان م.مطلق العتيبي قرارا بتعديل بعض أحكام لائحة الرعاية السكنية، وتضمن القرار:

للمؤسسة توزيع المساكن على المخططات، وفقا لذات الأحكام الواردة بالباب السابع من اللائحة، وبما يتفق وطبيعة وأحكام هذه المساكن.

كما أن المساكن الحكومية المؤجرة هي البيوت بمنطقتي الصليبية وتيماء وشقق مجمع صباح السالم الإسكاني وكل ما تنشئه المؤسسة

من جانب اخر كشف وزير الكهرباء والماء والطاقة المتجددة وزير الدولة لشؤون الإسكان مطلق أبو رقبة أنه بصدد إصدار قرار شراء الطاقة المتجددة من الغير في غضون الأيام القليلة المقبلة، بحيث يشمل جميع قطاعات الدولة باستثناء القطاعين الحكومي والصناعي على ان يتم النظر فيهما لاحقا.

وأضاف : من ضمن المقترحات التي نقوم بدراستها خلال الفترة الحالية، هي انشاء مشاريع طاقة متجددة في جزيرتي فيلكا وبوبيان، تماشيا مع رؤية مجلس الوزراء الخاصة بتطوير الجزر لتنويع مصادر الدخل .

بين السطور

البلد وضعت على برميل بارود بسبب الجرائم التي ارتكبت في ملف الجنسية، من خلال مزدوجي الجنسية والمقيمين بصورة غير قانونية والمزورين، التراخي من قبل الحكومة في حسم هذا الملف بالضغط على تلك الفئة لكشف هويتهم الأصلية وإلا سيظل الوضع خطيرا ويحتمل الانفجار في أي لحظة .

السعودية والعراق سلما الحكومة قوائم مزدوجي الجنسية ولم تمارس تجاههم أي إجراء مشدد يجبرهم على تعديل أوضاعهم، الزمن لا يحل المشاكل ما لم يستغله الإنسان بكفاءة .. كرة الثلج يزداد حجمها وسيصعب معالجة آثارها إن أهملناها.

كارثة في الهند ..

1000 قتيل ومصاب في تصادم قطارات

بعث صاحب السمو أمير البلاد الشيخ نواف الأحمد ببرقية تعزية إلى الرئيس دروبادي مورمو رئيسة جمهورية الهند أعرب فيها سموه عن خالص تعازيه وصادق مواساته بضحايا حادث تصادم القطارات الذي وقع بولاية أوديشا شرقي الهند وأسفر عن سقوط المئات من الضحايا والمصابين راجيا سموه للمصابين سرعة الشفاء

كما بعث سمو ولي العهد الشيخ مشعل الأحمد ببرقية تعزية مماثلة ضمنها سموه خالص تعازيه وصادق مواساته بضحايا الحادث

واعلنت الهند امس مقتل نحو 290 شخصا واصابة 750 آخرين في حادث اصطدام ثلاثة قطارات في ولاية (اوديشا) شرقي البلاد. ونقلت وكالة (برس ترست اوف انديا) الهندية للأنباء عن هيئة السكة الحديدية القول إن عمليات الإنقاذ لا تزال جارية فيما أعربت عن مخاوف من ارتفاع الحصيلة.

تصادم 3 قطارات يخلف نحو 290 قتيلا واكثر من 700 مصابا

اتحاد الصيادين يناشد وزير المالية لإرجاع حصة الديزل الشهرية

3

«الشال»: 3.492 مليار دينار عجزاً محتملاً في الموازنة

5

الكويت يضع قدما في البطولة العربية

7

شرطي مصري يقتل ويصيب 4 جنود صهاينة

قالت القوات المسلحة المصرية إن أحد عناصر الأمن المكلفة بتأمين خط الحدود الدولية طارد عناصر لتهريب المخدرات وأثناء المطاردة اخترق حاجز التأمين وتبادل إطلاق النيران مما أدى إلى «وفاة ثلاثة من عناصر التأمين الإسرائيلية وإصابة اثنين آخرين».

وذكرت القوات المسلحة في بيان امس أن فرد التأمين المصري «توفي أثناء تبادل إطلاق النار».

وأوضح البيان أنه جاري اتخاذ جميع إجراءات البحث والتفتيش والتأمين للمنطقة وكذا اتخاذ الإجراءات القانونية حيال الواقعة.

الجندي المصري قتل 3 جنود من قوات الاحتلال وأصاب ضابطاً على الحدود

«الإطفاء»: حريق مردم إطارات السالمي.. بفعل فاعل

أعلنت قوة الإطفاء العام أن نتائج التحقيق في حريق مردم الإطارات في السالمي ناتج عن فعل فاعل متعمد.

وأعلنت القوة السيطرة على حريق اندلع يوم الجمعة بمردم الإطارات القديمة في منطقة بر السالمي «دون وقوع إصابات».

وقالت إدارة العلاقات العامة والإعلام إن الإطفاء فعلت خطة الطوارئ الموضوعة مسبقا بالتعاون مع الجهات المعنية في الدولة التي تعاونت بدورها مع فرق الإطفاء الخمس في التعامل مع الحادث الذي وقع على مساحة تجاوزت ثلاثة آلاف متر مربع.

(طالع صفحة 3)

ضبط سمسارين لشراء الأصوات لصالح 3 مرشحين

استمراراً للجهود المبذولة لمكافحة جريمة شراء الأصوات بمختلف صورها وأساليبها أعلنت وزارة الداخلية امس ضبط شخصين يعملان كسماسرة ووسطاء لشراء الأصوات لصالح ثلاثة مرشحين في الدوائر الاولى والثانية والرابعة

وذكرت الإدارة العامة للعلاقات والإعلام الأمني انه تم كشف آلية عملهم ومخططهم والتي تتمثل في عقد صفقات لتبادل كشوفات الناخبين، وتبادل قواعدهم الانتخابية التي انتقلت بين تلك الدوائر بسبب مرسوم التصويت بالبطاقة المدنية.

(طالع صفحة 3)

مراسيم بتعيين وكيل للأوقاف ونائب لمدير البلدية

صدر أمس مرسوم بتعيين د.بدر حجر المطيري وكيلا لوزارة الأوقاف والشؤون الإسلامية.

كما صدر مرسوم بتعيين ميساء موسى بوشهري نائبا لمدير عام البلدية، وجاء في المرسوم:

الى ذلك قرر مجلس الوزراء إحالة رئيس حرس مجلس الأمة اللواء خالد الوقيت إلى التقاعد .

أردوغان يؤدي القسم لولاية جديدة

أدى الرئيس التركي رجب طيب أردوغان امس القسم رئيسا لتركيا لولاية جديدة بعد فوزه في جولة الإعادة من انتخابات الرئاسة التي جرت الأحد الماضي.

وذكرت وكالة أناضول التركية للأنباء أن الجمعية العامة للبرلمان التركي اجتمعت في العاصمة أنقرة من أجل مراسم أداء أردوغان القسم لولاية رئاسية جديدة مدتها خمسة أعوام. وأدى أردوغان القسم عقب تسلمه وثيقة التنصيب من الرئيس المؤقت للبرلمان دولت باهتشلي.

أمير البلاد يهنئ الرئيس الإيطالي بالعيد الوطني لبلاده.. ويعزي رئيسة الهند بضحايا حادث تصادم قطارات

سمو أمير البلاد الشيخ نواف الأحمد

بعث صاحب السمو أمير البلاد الشيخ نواف الأحمد، ببرقية تهنئة إلى الرئيس سيرجيو ماتاريلا رئيس الجمهورية الإيطالية الصديقة، عبّر فيها سموه عن خالص تهانيه بمناسبة العيد الوطني لبلاده، متمنياً سموه لفخامته موفور الصحة والعافية وللجمهورية الإيطالية وشعبها الصديق كل التقدم والازدهار.

من جهة أخرى، بعث صاحب السمو أمير البلاد الشيخ نواف الأحمد، ببرقية تعزية إلى الرئيس دروبادي مورمو رئيسة جمهورية الهند الصديقة، أعرب فيها سموه عن خالص تعازيه وصادق مواساته بضحايا حادث تصادم القطارات الذي وقع بولاية أوديشا شرقي الهند وأسفر عن سقوط المئات من الضحايا والمصابين، راجياً سموه للمصابين سرعة الشفاء.

ولي العهد يهنئ الرئيس الإيطالي بالعيد الوطني ويعزي رئيسة الهند

سمو ولي العهد الشيخ مشعل الأحمد

بعث سمو ولي العهد الشيخ مشعل الأحمد، ببرقية تهنئة إلى الرئيس سيرجيو ماتاريلا رئيس الجمهورية الإيطالية الصديقة، ضمنها سموه خالص تهانيه بمناسبة العيد الوطني لبلاده راجيا لفخامته دوام الصحة والعافية.

من جهة أخرى، بعث سمو ولي العهد الشيخ مشعل الأحمد، ببرقية تعزية إلى الرئيس دروبادي مورمو رئيسة جمهورية الهند الصديقة، ضمنها سموه خالص تعازيه وصادق مواساته بضحايا حادث تصادم القطارات الذي وقع بولاية أوديشا شرقي الهند وأسفر عن سقوط المئات من الضحايا والمصابين، متمنياً سموه للمصابين الشفاء العاجل.

رئيس مجلس الوزراء يهنئ الرئيس الإيطالي .. ويعزي رئيسة الهند

سمو الشيخ أحمد النواف

بعث سمو الشيخ أحمد النواف رئيس مجلس الوزراء، ببرقية تهنئة إلى الرئيس سيرجيو ماتاريلا رئيس الجمهورية الإيطالية الصديقة بمناسبة العيد الوطني لبلاده.

وبعث سمو الشيخ أحمد النواف رئيس مجلس الوزراء، ببرقية تعزية إلى الرئيس دروبادي مورمو رئيسة جمهورية الهند الصديقة، ضمنها سموه خالص تعازيه وصادق مواساته بضحايا حادث تصادم القطارات الذي وقع بولاية أوديشا شرقي الهند.

البناي: نؤكد حق الشعب الفلسطيني في العودة الى أرضه

الكويت قدمت مليوني دولار أمريكي دعماً لـ «الأونروا»

أكدت دولة الكويت، أن مرور الزمن لن يجرد الشعب الفلسطيني من حقه المشروع في العودة إلى أرضه معلنة مساهمتها في دعم وكالة الأمم المتحدة لإغاثة وتشغيل اللاجئين الفلسطينيين في الشرق الأدنى (الأونروا) بقيمة مليوني دولار أمريكي للعام الجاري 2023.

جاء ذلك في بيان ألقاه مندوب دولة الكويت الدائم لدى الأمم المتحدة السفير طارق البناي أمام لجنة الجمعية العامة المخصصة لإعلان التبرعات لـ (الأونروا).

وقال البناي: إن عودة الحق للشعب الفلسطيني يأتي طبقاً لقرارات الشرعية الدولية لا سيما قرار الجمعية العامة رقم 194 ومبادرة السلام العربية، مضيفاً أن القضية الفلسطينية ما زالت تشغل المكانة المركزية في العالمين العربي والإسلامي وتشكل قضية اللاجئين الفلسطينيين أحد أهم ركائزها.

وأضاف أنه "مع مرور 75 عاماً على النكبة استذكرنا في مقر الأمم المتحدة وبكل ألم مأساة الشعب الفلسطيني الشقيق والجريمة ضد الإنسانية التي ارتكبت بحقه في عام 1948 عندما هجر وشرد قسراً مئات الآلاف من أهلنا في فلسطين ليبقوا بعيدين عن أرضهم ووطنهم هم وأجيالهم المتعاقبة على مدار أكثر من سبعة عقود من الزمن".

وذكر أن نكبة الشعب الفلسطيني تعد أطول فترة إنكار للحقوق الوطنية والجماعية لأي من شعوب العالم تسبب بها أطول احتلال في التاريخ الحديث.

وجدد البناي دعم دولة الكويت الثابت والمبدئي للشعب الفلسطيني الشقيق وقضيته العادلة، محيياً صموده ونضاله المشروع ضد الاحتلال للحصول على كامل حقوقه السياسية المشروعة. وأعرب عن بالغ التقدير والاحترام

السفير طارق البناي

لكل العاملين في "الأونروا" على كل ما يبذلونه من جهود مقدرة ومتواصلة في سبيل توفير الخدمات الضرورية لما يقارب من ستة ملايين لاجئ فلسطيني في مختلف مناطق عملياتها الخمس على الرغم من الظروف الصعبة التي تمر بها الوكالة.

وأشار إلى أنه "لطالما لم تحل قضية اللاجئين الفلسطينيين بشكل عادل يتفق عليه ووفق قرار الجمعية العامة 194، فإننا نجدد التأكيد على أن دعم وكالة "الأونروا" تعد مسؤولية دولية تقع على عاتق كل الدول الأعضاء وذلك لضمان استمرار تقديم الوكالة للخدمات الأساسية والتعليمية والصحية والاجتماعية لملايين اللاجئين الفلسطينيين".

وجدد مواصلة دعم دولة الكويت الثابت للشعب الفلسطيني الشقيق بما في ذلك دعم وكالة الأونروا لما تشكله هذه الوكالة من ركيزة أساسية للاستقرار في المنطقة ولأهمية ما تقوم به من أعمال نبيلة وما تقدمه من خدمات إنسانية للاجئين الفلسطينيين.

سفيرة الكويت في كندا «أفضل سفير عن الشرق الأوسط»

سفيرة الكويت ريم الخالد تتسلم الجائزة

حصلت سفيرة دولة الكويت لدى كندا، ريم الخالد، على جائزة (أفضل سفير لدى كندا لعام 2023 عن منطقة الشرق الأوسط) تقديرا للإنجازات التي قامت بها منذ استلامها مهام عملها في 2019.

وتسلمت السفيرة الخالد الجائزة خلال حفل نظمته جامعة أوتاوا بالتعاون مع وزارة الخارجية الكندية والمجلس الدولي للدبلوماسية العامة.

وقالت سفارة دولة الكويت في أوتاوا في بيان تلقت (كونا) نسخة منه أمس: إن تم اعتماد منح الجائزة للسفيرة الخالد بناء على معايير عدة منها "أنها أول امرأة من الشرق الأوسط والخليج العربي تترأس جمعية رئيسات البعثات الدبلوماسية في أوتاوا بالإضافة إلى مشاركتها المتواصلة مع الشباب من خلال لقاءاتها المتعددة مع طلاب الجامعات الكندية والتي شاركتهم تجربتها الشخصية وناقشت معهم التحديات التي تواجهها المرأة في العمل الدبلوماسي.

وأعربت السفيرة الخالد خلال تسلمها الجائزة عن بالغ سعادتها بهذا التكريم الذي حصلت عليه تتويجا للجهود التي بذلتها وأعضاء السفارة منذ تسلمها مهام عملها سفيرة لدولة الكويت لدى كندا، معتبرة الجائزة شرفاً كبيراً كونها سفيرة لدولة الكويت وممثلة لصاحب السمو أمير البلاد الشيخ نواف الأحمد.

كما اعتبرتها أيضاً حافزاً لبذل المزيد من الجهود نحو تطوير أوسع للعلاقات الثنائية المتميزة بين البلدين وتعزيز أواصر الصداقة بين الشعبين الصديقين.

وأشارت في كلمة لها إلى أن السفارة نجحت في توطيد العلاقات بين دولة الكويت وكندا بشكل أعمق والذي تمثل بالزيارة الناجحة التي قام بها الشهر الماضي وزير الخارجية الشيخ سالم الصباح، حيث التقى خلالها وزيرة الخارجية الكندية ميلاني جولي وتم توقيع عدد من الاتفاقيات ومذكرات التعاون الثنائية.

ولفتت إلى أن هذه الزيارة مهدت لآفاق أوسع في العلاقات بين البلدين وساهمت بالمزيد من التقارب والتعاون المشترك.

وقام بتسليم الجائزة رئيس المراسم الكندي ستيوارت ويلر الذي ثمن الجهود والانجازات التي بذلتها السفيرة الخالد منذ استلامها مهام عملها في كندا في نوفمبر 2019 كسفيرة لدولة الكويت والتي أتاحت تعزيز العلاقات بين البلدين في العديد من المجالات وعلى كافة المستويات والأصعدة.

وقد شارك في الحفل العديد من مسؤولي الحكومة الكندية ورؤساء البعثات الدبلوماسية المعتمدة لدى كندا ومدراء جامعة أوتاوا ووسائل الإعلام.

وأقامت السفيرة الخالد إثر تسلم مهامها حفل تكريم لأكثر من 200 جندي كندي ممن شاركوا في حرب تحرير الكويت وقلدتهم ميدالية التحرير التذكارية.

كما شاركت بفيلم وثائقي عن قدامى المحاربين في الخليج العربي بالإضافة إلى بذل جهود في تأسيس (مجموعة الصداقة الكندية الكويتية) عام 2022 والمساهمة في إظهار مكانة دولة الكويت وعراقتها وثقافتها وإبداع شعبها في شتى المجالات.

وعملت السفيرة الخالد على تعزيز المبادئ والقيم المشتركة بين البلدين والشعبين الصديقين.

«دسمان للسكري» يعقد ورشة عمل للوقاية من مضاعفات القدم السكرية ومداواتها

المشاركون في ورشة العمل

نظم معهد دسمان للسكري أحد مراكز مؤسسة الكويت للتقدم العلمي ورشة عمل متخصصة حول الوقاية من مضاعفات القدم السكرية والتعامل معها ومداواتها استمرت ثلاثة أيام بالتعاون مع الإدارة المركزية للرعاية الصحية الأولية في وزارة الصحة.

وقال المعهد في بيان صحفي أمس: إن الورشة تهدف إلى تعلم المتدربين مهارات تقييم وعلاج القدم لدى مرضى السكري باستخدام طرق التقييم والعلاج المبني على الأدلة للحد من تقرح القدم السكرية وبترها.

وأوضح أنه على الرغم من ارتفاع معدل انتشار مرض السكري في منطقة الشرق الأوسط وشمال إفريقيا إلا أن العديد من بلدان المنطقة تفتقر إلى توفير الرعاية الكافية للقدمين وفحص القدم وبرامج تعليم الرعاية الذاتية.

ولفت إلى أن الورشة عززت معرفة المشاركين المهارات اللازمة لتقييم القدم لدى مرضى السكري وفحص وتصنيف خطر الإصابة بتقرح القدم وتمكين المرضى من الرعاية الذاتية والوقاية من القرح وتعزيز المعرفة والمهارات في تقييم وعلاج مشاكل القدم الشائعة ومضاعفات القدم السكرية بما يتماشى مع الإرشادات الدولية الحالية.

وأعرب المعهد عن الشكر للإدارة المركزية للرعاية الصحية الأولية بوزارة الصحة لجهودها المبذولة وتعاونها البناء المستمر.

ممثل الأمير وولي العهد عاد إلى البلاد بعد حضور حفل زفاف ولي عهد الأردن

عاد إلى البلاد، ممثل صاحب السمو أمير البلاد الشيخ نواف الأحمد، وسمو ولي العهد الشيخ مشعل الأحمد، رئيس ديوان سمو ولي العهد الشيخ أحمد العبدالله وحرمه، مساء أمس الأول، قادماً من المملكة الأردنية الهاشمية الشقيقة بعد حضورهما حفل زفاف صاحب السمو الملكي الأمير الحسين بن عبدالله الثاني ولي العهد في المملكة الأردنية الهاشمية الشقيقة.

وكان في استقباله على أرض المطار القائم بالأعمال بالإنابة في سفارة المملكة الأردنية الهاشمية الشقيقة لدى دولة الكويت المستشار رهفاء العوايشة.

وكيل «الإعلام» يتفقد استعدادات الوزارة لانتخابات مجلس الأمة 2023

وكيل وزارة الإعلام بالتكليف يتابع استعدادات الوزارة لانتخابات أمة 2023

تفقد وكيل وزارة الإعلام بالتكليف، الدكتور ناصر محيسن، رفقة عدد من قياديي الوزارة استعدادات (الإعلام) لانتخابات (أمة 2023) والتي تسير وفق الخطة الموضوعة بتوجيهات من وزير الإعلام ووزير الدولة لشؤون الشباب عبدالرحمن المطيري.

وأشاد محيسن في بيان صحفي صادر عن الوزارة، أول أمس: بالجهود الكبيرة التي يبذلها العاملون استعداداً للانتخابات وبحرص الجميع على تحقيق الجاهزية الكاملة لقطاعات الوزارة لمواكبة هذا العرس الديمقراطي بما يليق بسمعة الكويت.

من جهتها قالت المتحدث الرسمي باسم الوزارة أنوار مراد وفق البيان إن الوكيل تفقد خلال الجولة سير العمل في (استوديو 800) و(استوديو 300) اللذين خصصتهما الوزارة لتغطية الانتخابات.

وأضافت أنه اطلع كذلك على مركز الاتصال الرئيسي الذي يمثل مركز القيادة لتغطية هذا الحدث الديمقراطي بشكل شامل وتفصيلي من خلال شبكة مراسلين وطواقم فنية تغطي جميع الدوائر الانتخابية وستة استديوهات خارجية لنقل جميع المعطيات أولا بأول بسرعة ودقة. وذكرت أن التغطية ستكون من خلال الاعتماد على المئات من مندوبي الوزارة الذين خضعوا لدورات تدريبية وتعريفية على الأنظمة التقنية الحديثة لمواكبة المتطلبات الفنية لسرعة ودقة نقل النتائج بالصوت والصورة ومتابعتها في اللجان الأصلية والفرعية في الدوائر الانتخابية الخمس. وأشارت إلى أن وكيل الوزارة تابع أيضا الاستعدادات الجارية لافتتاح المركز الإعلامي الذي سيقام بفندق (الفور سيزون) من الرابع حتى السابع من الشهر الجاري لتغطية وقائع انتخابات (أمة 2023) وتجهيزه بجميع الخدمات التي تلبي احتياجات الإعلاميين سواء من داخل الكويت أو خارجها لتغطية هذا الحدث الديمقراطي. وبينت أنه تمت دعوة ما يقارب 50 إعلامياً من مختلف دول العالم لزيارة مقرات ومراكز الاقتراع للاطلاع على سير العملية الانتخابية والديمقراطية في البلاد.

«الداخلية»: ضبط شخصين يعملان سمسارين ووسيطين لشراء الأصوات لصالح ثلاثة مرشحين

أعلنت وزارة الداخلية، أمس، عن ضبط شخصين يعملان سمسارين ووسيطين لشراء الأصوات لصالح ثلاثة مرشحين في الدائرة الأولى والثانية والرابعة.

وقالت الإدارة العامة للعلاقات والإعلام الأمني بوزارة الداخلية في بيان صحفي: إن ذلك جاء بناء على توجيهات النائب الأول لرئيس مجلس الوزراء ووزير الداخلية ووزير الدفاع بالوكالة الشيخ طلال الخالد بمواجهة وضرب كل جريمة أو فعل يخل بنزاهة الانتخابات المقررة في 6 يونيو.

وأوضحت أنه تم كشف آلية عملهما ومخططهما والذي تمثل في "عقد صفقات لتبادل كشوفات الناخبين وتبادل قواعدهم الانتخابية التي انتقلت بين تلك الدوائر بسبب مرسوم التصويت بالبطاقة المدنية"، مؤكدة بأنه تم العثور على مبالغ نقدية وكشوفات خاصة بالناخبين وجاري إحالتهم إلى النيابة العامة".

وأكدت الإدارة بأن جهود الإدارات المختصة مستمرة في التصدي وكشف جميع وسائل جرائم الإنتخاب وخاصة ظاهرة شراء الأصوات والعمل على فرض نزاهة الانتخابات القادمة.

وأضافت أن الوزارة عازمة على تطبيق القانون وبالمرصاد لكل من تسول له نفسه الخروج على القانون. وأهابت بالبعد عن ممارسة مثل تلك الأفعال التي يعاقب عليها القانون مطالبة الجميع بالتعاون مع رجال الأمن من خلال الإبلاغ عن أي معلومات تتعلق بشراء الأصوات وأي حالات مخالفة للقانون على الخط الساخن (97272672) مع التأكيد بأن التعامل مع المعلومات المرسلة سيكون بسرية تامة.

سيطرت عليه دون إصابات

«الإطفاء»: حريق الإطارات في مردم السالمي «بفعل فاعل»

فرق الإطفاء خلال مكافحة الحريق

هندسة القوة البرية تقدم الدعم والإسناد لقوة الإطفاء العام

أعلنت قوة الإطفاء العام، أن الحريق الذي اندلع في مردم الإطارات في منطقة السالمي، أول أمس، تبين أنه "بفعل فاعل متعمد".

وقالت القوة في بيان لإدارة العلاقات العامة والإعلام، أمس: إن فرق التحقيق التابعة لإدارة تحقيقات الحوادث انتهت من إجراءات المعاينة الفنية والتحقيق مع شهود الواقعة في حادث الحريق الذي اندلع في مجاميع المردم بساحة ترابية محاطة بساتر ترابي (روف) بمساحة تقدر بحوالي 4000 متر مربع.

وأضافت أنه تبين أثناء المعاينة الفنية بأن منطقة بداية الحريق في أقصى الجهة اليمنى من المدخل الرئيسي، مشيرة إلى أن المواد المخزنة (إطارات) وكذلك سرعة الرياح ساعدتا على سرعة انتشار الحريق إلى الإطارات المجاورة وتم عزل الحريق وإخماده بإشراف قوة الإطفاء العام.

وأوضحت أنه بعد البحث والتفتيش في منطقة بداية اندلاع الحريق لم يتم العثور على أي مصدر من المصادر الكهربائية أو المصادر الحرارية وجاءت نتائج التحقيق بأن سبب الحريق ناتج عن فعل فاعل متعمد.

وأشارت إلى أن التنسيق جار مع الجهات المعنية للوصول إلى من قام بهذا الفعل المجرم قانوناً والذي من شأنه الإخلال بالأمن العام وتلويث البيئة.

وكانت قوة الإطفاء العام، قد أعلنت السيطرة على حريق اندلع في وقت سابق من يوم الجمعة بمردم الإطارات القديمة في منطقة بر السالمي "دون وقوع إصابات".

وفي سياق متصل، قالت وزارة الدفاع الكويتية: إن آليات وجرافات هندسة القوة البرية تقوم بتقديم الدعم والإسناد لقوة الإطفاء العام في جهودها بمجابهة الحريق الذي اندلع بمردم الإطارات في منطقة بر السالمي.

جامعة الكويت تعلن أسماء 214 من أوائل الطلبة المتفوقين للعام الجامعي 2022/2021

د.ضاري الحويل

أعلن القائم بأعمال عميد شؤون الطلبة في جامعة الكويت د.ضاري عادل الحويل عن موعد إقامة حفل أوائل الطلبة المتفوقين للعام الجامعي 2021/2022، الذي سيقام تحت رعاية وحضور وزير التربية وزير التعليم العالي د.حمد العدواني، وحضور مدير جامعة الكويت بالإنابة أ.د فهد الرشيدي، وذلك يوم غد الاثنين، في تمام الساعة السابعة مساءً في مركزً المؤتمرات بمدينة صباح السالم الجامعية. حيث يعود حفل أوائل الطلبة المتفوقين بعد انقطاع دام لأعوام بسبب ظروف الجائحة.

وتقدّم القائم بأعمال عميد شئون الطلبة د.ضاري الحويل، بأسمى آيات التهاني والتبريكات للطلبة لتفوقهم الدراسي خلال العام الجامعي 2021/2022، داعياً إياهم إلى التسلح بالعلم والمعرفة لخدمة وطننا الغالي، ومشيرًا إلى أن إستراتيجية جامعة الكويت تدعم الشباب والطلبة المتفوقين من خلال تحقيق مبدأ التواجد المتميز والتعليم الجيد لطلبتها، وتشجعهم على التميّز في التحصيل العلمي، حرصًا منها على تحمل مسؤوليتها تجاه الوطن الغالي، وتأدية رسالتها كاملة لتنمية الثروة البشرية.

وتقدم د.ضاري الحويل بالشكر الجزيل إلى وزير التربية ووزير التعليم العالي لرعايته الكريمة لهذا الحفل، ولمدير جامعة الكويت بالإنابة لدعمه الدائم لطلبة جامعة الكويت، والشكر موصول لكل الجنود المجهولين القائمين على الحفل، كما تقدم بالتهنئة لأولياء أمور الطلبة الفائقين وشكر لهم حرصهم ودعمهم لأبنائهم.

وقد بلغ عدد أوائل الطلبة المتفوقين هذا العام 214 طالبًا وطالبة من جميع الكليات بجامعة الكويت.

«النجاة الخيرية» تطلق مشروع «7 سنابل تغنيهم عن السؤال»

عمر الشقراء

مشاريع مزارع القهوة

أعلن مدير إدارة الموارد والحملات بجمعية النجاة الخيرية، عمر الشقراء، عن إطلاق مشروع "7 سنابل تغنيهم عن السؤال" وحث المتبرعين على المساهمة في هذا المشروع المميز الذي يوفر الحياة الكريمة للفقراء والمحتاجين.

وأوضح الشقراء أن التبرعات سوف توجه إلى 7 مشاريع تنموية هي: مزرعة القهوة، ومزرعة الفواكه، وتربية الأغنام، والتدريب المهني للأمهات، وتربية الدجاج البياض، وقوارب الصيد، ومزرعة الأسماك.

مبيناً أن المشروع يهدف إلى تغيير واقع الأسر المحتاجة وإغنائها عن السؤال من خلال تحويلها إلى أسر منتجة.

وأشار الشقراء إلى أن "7 سنابل" هو مشروع شهري تطلقه النجاة الخيرية تلبية لرغبات المحسنين الذين يريدون المساهمة في حزمة من المشاريع بتبرع واحد، وقد تم تسميته بهذا الاسم انطلاقاً من قوله تعالى: "مَّثَلُ الَّذِينَ يُنفِقُونَ أَمْوَالَهُمْ فِي سَبِيلِ اللَّهِ كَمَثَلِ حَبَّةٍ أَنبَتَتْ سَبْعَ سَنَابِلَ فِي كُلِّ سُنبُلَةٍ مِّائَةُ حَبَّةٍ وَاللَّهُ يُضَاعِفُ لِمَن يَشَاءُ وَاللَّهُ وَاسِعٌ عَلِيمٌ".

وأوضح الشقراء أنه يمكن التبرع للمشروع من خلال الرابط المحدد أو عبر حسابات الجمعية على مواقع التواصل وكذلك من خلال هاتفياً.

وختم الشقراء بشكر المحسنين الذين يتبرعون شهرياً لمشروع "7 سنابل" ودعاهم لاستمرار العطاء.

الصويان: قرار تخفيضها يجعلنا نتوقف اضطرارياً بداية الموسم

اتحاد الصيادين يناشد وزير المالية لإرجاع حصة الديزل الشهرية

ظاهر الصويان

أكد رئيس الاتحاد الكويتي لصيادي الأسماك، ظاهر الصويان، أن سلسلة التحديات التي تواجه قطاع الصيد لا تنتهي، وفي قرار مفاجىء قررت شركة البترول الوطنية الكويتية – التسويق المحلى تخفيض حصة الديزل من بداية شهر يونيو الماضي إلى النصف، ما يجعل هناك عجزاً في الأيام الأخيرة من كل شهر ويجعل الصيادين يتوقفون اضطرارياً عن الخروج للصيد لنفاذ كمية الديزل المخصصة للنجات الصيد.

وقال الصويان: إن الأيام المقبلة سوف تشهد بدء مواسم صيد الزبيدي والروبيان، ما يتطلب اتخاذ قرار سريع بعودة الحصة كاملة، لافتاً إلى أن شركة البترول الوطنية طلبت تقدير احتياج صادر من الهيئة العامة لشؤون الزراعة والثروة السمكية بالاستهلاك الشهري للنجات الصيد، لكن تعذر ذلك لأن ذلك تقدره محطتى الوقود بنقعة الشملان ونقعة الكوت بالفحيحيل واتحاد الصيادين طبقاً للنشاط اليومي للصيادين وأصبح الأمر معلقاً دون الوصول لإيجاد حل لعودة الحصة كاملة كما كانت في السابق.

ودعا الصويان المسؤولين إلى الوقوف مع المنتج المحلي ودعمه الدعم المناسب حتى لا يأتي اليوم الذي يختفي فيه من الأسواق بسبب العراقيل التي توضع أمامه باستمرار، مشدداً أن اتحاد الصيادين يحاول جاهداً بذل كل الجهود لاستمرار الصيادين في القيام بواجبهم الوطني وتوفير المنتج المحلي في الأسواق.

وناشد الصويان وزير المالية للإيعاز للجنة الدعوم بضرورة توفير الديزل للصيادين، وإعادة الحصة المخصصة لهم لما كانت عليه قبل القرار الأخير من البترول الوطنية بتخفيضه إلى النصف لأن استمرارية عمل أسطول الصيد بكامل عدده أثناء مواسم الصيد سوف يصب في مصلحة المنتج المحلي من الأسماك والروبيان، كما يصب في صالح المستهلك.

وأضاف قائلاً: لدينا الثقة التامة بوزير المالية أن يتفهم مطلب اتحاد الصيادين لإعادة حصة الديزل التي تصرف شهرياً، كما كانت بالسابق دون تأخير حتى لا يتوقف عدد كبير من لنجات الصيد عن ممارسة عمليات الصيد بسبب العجز في حصة الديزل.

مشيراً إلى توقف تصاريح العمل للعمالة والتي بسببها أصبحت كثيراً من اللنجات والطراريد تحتاج إلى عمالة جديدة لتشغيلها مع بداية المواسم القادمة، مناشداً وزير الداخلية بفتح تصاريح العمل الجديدة للصيادين والمتوقفة منذ أكثر من خمس شهور، ومؤكداً أن الاتحاد سبق وأرسل كتاب يطلب مقابلة وزير الداخلية وبانتظار تحديد الموعد.

مسجد عبدالله وغازي الجويزي في «خيطان» احتفى بتخريج 120 حافظاً وحافظة للقرآن الكريم

لقطة جماعية من حفل التكريم

تكريم إحدى الحافظات

احتفت إدارة مسجد عبدالله وغازي الجويزي في "خيطان" بتخريج 120 حافظ وحافظة لكتاب الله، وذلك ضمن حلقات المسجد القرآنية، باتمام حفظ 3 أجزاء للكبار، وجزء عم للصغار، بحضور إمام وخطيب المسجد الشيخ حامد عبدالعال البديوي ومشاركة المحسن زايد العتيبي ومشرف الحلقات الشيخ مصطفى نجيب، والحفاظ وأولياء امورهم.

وهنأ إمام وخطيب المسجد الشيخ حامد عبدالعال البديوي، الخريجين والخريجات بهذه المناسبة، وقال: إن المسجد منذ نهاية العام الماضي كان يقدم 4 حلقات لتحفيظ القرآن الكريم والآن وصل عددها إلى 6 حلقات، وكلها تقدم بالمجان لوجه الله تعالى، نتيجة الطلب والإقبال الكبير من الطلاب وأسرهم الراغبين في تعلم وحفظ كتاب الله.

وقال: إن الحفاظ والحافظات منهم من اتم حفظ 3 أجزاء ومنهم من أتم حفظ حزب، ومنهم من أتم حفظ جزء، والحمد لله كانت النتائج مبشرة وطيبة ودافعاً للاستمرار في تعليم وتحفيظ كتاب الله للنشء، لأن أفضل ما نتقرب به لله هو تعليم القرآن الكريم كما جاء عن رسولنا الكريم عليه الصلاة والسلام: "فخيركم من تعلم القرآن وعلمه".

وأوضح أن الحلقات يقوم بالتحفيظ فيها عدد من المشايخ والمحفظين والمحفظات المتمكنين من التلاوة والحفظ والتفسير الذين واصلوا العمل ليلاً ونهاراً وبعضهم يعمل لوجه الله تعالى، لتخريج جيل واع محب لكتاب الله وحريص على تعلمه وحفظه وتدبر أحكامه، لافتاً إلى استمرار المسجد في تسجيل الطلاب للحفظ في الأجزاء التالية لما حفظوه بإذن الله تعالى، مناشداً أولياء أمور الطلاب الحرص على تعليم أولادهم كتاب الله والتزامه سلوكاً وخلقاً لكي يكون النشء قرآنا يمشي على الأرض.

من جانبه، أكد المحسن زايد العتيبي، أن حفظ القرآن عبادة يبتغي به صاحبه وجه الله والثواب في الآخرة، فهي عبادة يقدمها بين يدي ربِّه تبارك وتعالى.

وأوضح إنني أحرص على حضور مثل هذه الفعاليات لتشجيع الحفاظ والحافظات وهو ما يدل على أن الخير باق في أمة محمد إلى يوم تقوم الساعة، مؤكداً على الأهمية الكبيرة التي يلعبها مسجد عبدالله وغازي الجويزي بخيطان في تحفيظ الأهالي المقيمين في نطاق المسجد والقريبين منه، داعيا العلي القدير بالرحمة والمغفرة لأصحاب المسجد.

من جانبه أعرب مشرف الحلقات، الشيخ مصطفى نجيب، عن فخره بتخريج كوكبة جديدة من الطلاب والطالبات الحافظين لكتاب الله.

وقال نجيب: إننا نبارك لأبنائنا الحافظين والحافظات، ونقول لهم استمروا في عملكم واحرصوا على حفظ كتاب الله، فهو الميراث الحقيقي الذي تركه محمد صلى الله عليه وسلم، وأهل القرآن هم أهل الله وخاصته، مؤكداً استمرار الحلقات حتى عيد الأضحى المبارك، على أن تعود الحلقات عقب انتهاء الإجازة.

«سلسبيل» تطلق مشروع «أضحيتك طاعة وإغاثة» في عدة دول

أحمد الفارسي

أطلقت جمعية سلسبيل الخيرية مشروع الأضاحي هذا العام في داخل الكويت لمواساة أسر الأيتام والأرامل والأسر المتعففة وفي خارج الكويت لإغاثة المسلمين المحتاجين في عدة دول أبرزها (سورية واليمن والسودان والهند وتشاد وتنزانيا)، بدءاً من 11 دينار وهو قيمة السهم في أضحية البقر، وذلك من منطلق قوله تعالى (واطعموا القانع والمعتر) وتحت شعار «أضحيتك طاعة وإغاثة»،

وقال الشيخ أحمد الفارسي مدير عام جمعية سلسبيل الخيرية: إن الجمعية تقوم بذبح الأضاحي وتوزيعها في هذا الدول نيابة عن المضحي طبقاً للضوابط الشرعية، كما تقوم بتنفيذ الأضاحي داخل الكويت، وتساعد الأخوة المحسنين على إيصال لحوم الأضاحي للمستحقين من أسر الأيتام المسجلين في مشروع (رفقاً باليتامى) التابع لجمعية سلسبيل والذي يحتضن أكثر من 300 يتيم، بالإضافة إلى الأسر المتعففة.

وأضاف إن هذا المشروع يعتبر من المشاريع الهامة التي تنفذها الجمعية خلال هذه الأيام التي تعد أحد مواسم الخير لما يساهم فيه من تخفيف معاناة إخوة لنا تقطعت بهم السبل أو اصابتهم نكبات الحروب والكوارث البيئية، موضحاً أن المشاركة في المشروع تتم عن طريق الموقع الإلكتروني للجمعية، أو حسابتها على مواقع التواصل الاجتماعي، أو زيارة مقر الجمعية بمنطقة (حولي).

طوارئ في الدوائر الخمس مع قرب الصمت الانتخابي

الرثعان مرحبا بأحد الحضور

النائب السابق ومرشح الدائرة الخامسة د. محمد الحويلة محييا الحضور

عالية الخالد

رياض عواد

يومان تفصلنا عن انتخابات مجلس الامة 2023 والمقرر لها الثلاثاء القادم الموافق 6–6–2023 والتي يتنافس فيها 237 مرشحا بينهم 14 امرأة على 50 مقعد هم عدد نواب مجلس الامة الكويتي واستمرارا لمتابعتنا للدائر الخمس وما يطرح فيها من برامج انتخابية ووعود انتخابية مع تمني وتفاءل من الناخبين بوعود مرشحيهم وكانت البداية من الدائرة الاولى حيث طالب مرشح الدائرة الأولى م.أيمن الأشوك بتفعيل عبارة «السجن إصلاح وتهذيب» وتحويلها إلى واقع ملموس على أرض الواقع عبر الاستفادة من فترة وجود المساجين داخل السجون وإحداث نقلة نوعية في المؤسسة الإصلاحية من خلال وضع آلية محددة تسهم في مساعدتهم بطرق مختلفة مثل تعلم مهنة أو حرفة معينة تساعدهم في حياتهم وتيسير أمورهم بعد انقضاء فترة السجن.

وقال الأشوك إنه في جميع الدول المتقدمة يتم تحويل السجن إلى فترة تعليمية واستغلالها في تكوين وتأهيل شخصية السجين، بحيث يتم منحه مهمة يؤديها تسهم في تطويره وإيجاد مهنة جديدة يجيدها تكون له معول بناء في حياته القادمة وتفتح له آفاقا أخرى يكتسبها وتسهم في اندماجه بالمجتمع من جديد.

وأضاف الأشوك «في الكويت نفتقد ميزة مساعدة السجين في حياته الاجتماعية ما بعد انقضاء المدة ويجب الحث والعمل على ذلك للاستفادة من المساجين مستقبلا بدلا من إبقاء الوضع على ما هو عليه ما قد يؤدي إلى تضرر المجتمع بشكل عام من هذا السجين أو ذاك جراء وجودهم في السجون واتجاههم إلى أمور غير سوية في ظل ما يحدث ويواجهه السجين داخل المؤسسة الإصلاحية والتي يجب أن تكون اسما على مسمى».

وشدد على ضرورة وضع برامج إصلاحية تقوم على إعادة تأهيل ودمج المئات من هؤلاء السجناء في المجتمع بشكل سليم، مطالبا بأن يكون هذا الأمر أولوية

د.بدري الماجدي

وقال مرشح الدائرة الرابعة، د.بدري الماجدي، إنه يخوض الانتخابات البرلمانية انطلاقا من إيمانه بأن النائب يمثل الأمة برمتها، لا الدائرة التي يمثلها فحسب، ويجب أن يكون عطاؤه خدمة للوطن والمواطن، لافتا إلى ثقته التامة بقدرة المواطنين على إيصال من يمثلهم إلى قاعة عبدالله السالم من العناصر الإصلاحية.

وأكد أن الشعب الكويتي سيقول كلمته خلال يوم الاقتراع في 6 يونيو.

وذكر الماجدي أن الكويت بحاجة ماسة إلى رص الصفوف وتكاتف الأيادي ونبذ جميع الخلافات في سبيل الوصول إلى الحلول الجذرية للكثير من القضايا العالقة والمتراكمة وتحريك عجلة التنمية من خلال تعاون مجلس الأمة ومجلس الوزراء.

وشدد الماجدي على ضرورة البدء في الإصلاحات السياسية والاقتصادية خلال المرحلة المقبلة، وأن يكون لهذه الإصلاحات انعكاس حقيقي على خلق بيئة مناسبة لتشريعات تنعكس إيجابيا على تطوير الكويت وتعود بالنفع على الشعب الكويتي ورفع مستوى الخدمات الضرورية للمواطن الكويتي، سواء من الجانب الصحي والتعليمي والإسكاني، وأيضا رفع المستوى المعيشي للأسرة الكويتية وتوفير سبل الحياة الكريمة والرفاهية المنشودة للمواطنين..

صالح عاشور

بدوره قال النائب السابق ومرشح الدائرة الأولى صالح عاشور، إن حضور الأخوات اليوم ودعمهن يحملني مسؤولية إضافية، فحضوركن ومشاركتكن وسندكن هو بحد ذاته وسام على صدري أعتز فيه.

وأضاف عاشور خلال ندوته النسائية التي أقامها أول من أمس في الدائرة الأولى «أكثر من سيدة تسألني وتقول أنا صوت واحد إذا شاركت في الانتخابات هل صوتي يؤثر أو يغير في النتائج، وما الفائدة إذا أقوم بالتصويت وكل يوم يتغير مجلس ويحل مجلس ويبطل مجلس؟».

ورد عاشور قائلا «في الحقيقة إن القضية ليست الصوت بل هي قضية مبدأ وقضية وطن وتحمل مسؤولية وطنية واجتماعية، فمن الواجب المحافظة على ديرتنا وعلى وطننا، ولا شك أن الصوت مهم جدا، والصوت يغير النتيجة والصوت ينجح النائب ويسقطه، ويوصل من يمثلكن خير تمثيل تحت قبة البرلمان».

وأكد عاشور بالقول«شرعنا مجموعة من القوانين التي تهم المرأة منها قانون الأسرة، وقانون العنف الأسري، والدولة مسؤولة عن حماية المرأة، وكذلك قانون الطفل وكيفية العناية به وحمايته

غادة العتيبي

وقالت مرشحة الدائرة الثالثة غادة العتيبي إن أي برنامج انتخابي أو سياسي لابد أن يشمل مرتكزات عدة للإصلاح منها الإصلاح السياسي أو الإصلاح الاجتماعي أو الاقتصادي، مبينا أن هذا البرنامج يتحقق بتعاون الجميع رجالا ونساء وتضافر الجميع لتحقيق نهضة تنموية شاملة للمجالات كافة.

وأضافت في تصريح صحافي إن أي برنامج لابد أن يشمل مرتكزا ضروريا وحيويا وهو المرأة، لافتة إلى أن قضايا المرأة كثيرة ومتشعبة، وينبغي الالتفات لها، منها مكافحة تعرضها للعنف الأسري وزيادة راتبها إذا كانت موظفة، وحقوقها المدنية والاجتماعية، وزيادة المساعدة الاجتماعية لها، وتوفير البيئة الصحية والتعليمية الجيدة له حتى تكون هناك بيئة خصبة لتقوم بدورها في تربية الأجيال.

وأكدت أن الاهتمام بالمرأة ركيزة أساسية في تنمية وتطوير المجتمعات المتقدمة، فالاهتمام بها يسهم في خلق جيل ونشء يتم الاعتماد عليه في التقدم والنهوض بالدولة، ويستطيعون أن يقودوا دولتهم إلى مصاف الدول المتقدمة.

د. محمد الحويلة

وقال مرشح الدائرة الخامسة النائب السابق د. محمد الحويلة إن «العمل البرلماني المتوازن يتطلب أن يكون لدى النائب اجندة وطنية واضحة وبرنامج واقعي يواكب ويلبي تطلعات وأولويات الشعب ليترجم إلى مقترحات وقوانين وتشريعات، وعمل ميداني متواصل لمواقع العمل والتنفيذ ورقابة فاعلة يتابع بها أداء الوزارات والمسؤولين حتى يتحقق الإنجاز».

وأضاف الحويلة خلال ندوة أقامها أمس الأول في افتتاح مقره الانتخابي في ديوانه بالرقة «سأسعى من خلال الأولويات أن يكون عملي التشريعي واقعيا وملامسا لحاجات المواطنين وان يعالج مكامن الخلل في النهج التنفيذي لمؤسسات الدولة من خلال تقديم مجموعة من التشريعات والقوانين والتي ستكون لها الأولوية في المجلس القادم إذا وفقنا الله تعالى».

وبين الحويلة أن من أهم الأولويات هي قوانين التوظيف وتمكين الشباب وفتح آفاق واسعة للعمل والإحلال والتكويت، وقوانين حماية الأموال العامة وتنويع وتعظيم مصادر الدخل، وزيادة رواتب الموظفين والمتقاعدين ودعم العاملين في القطاع الخاص، وقوانين تعديل التركيبة السكانية.

وذكر أنه سيسعى إلى إقرار قوانين تطوير الخدمات العامة واستكمال الهيكل الخدمي والإداري وتطويره، وقوانين لتخفيف الأعباء والالتزامات المالية عن كاهل المواطن وقوانين مكافحة الفساد ومخاصمة القضاء ودعم السلطة القضائية بتقوية مقومات النزاهة.

وأضاف أنه سيتقدم باقتراح بقانون بشأن تعديل قانون الانتخاب وتعديل اللائحة الداخلية لمجلس الأمة وتعديل قانون المسيء وتعديل قانون المحكمة الدستورية لعدم النظر في دعاوى إبطال المجلس.

متعب الرثعان

وقال مرشح الدائرة الرابعة متعب الرثعان، إنه سيسعى إلى تحقيق إصلاح تعاوني توافقي من أجل الكويت، مشيرا إلى أنه من المفترض ألا يكون الإبطال من اختصاصات المحكمة الدستورية، فلا يمكن أنه خلال 10 سنوات أن نبطل المجلس 3 أو 4 مرات».

وأضاف الرثعان «لا يوجد نواب اليوم يتكلمون عما حققوه، وإنما يتكلمون فقط عما قدم، لكن الشعب يريد الإنجاز وما تم إقراره بالفعل، فلا يوجد نواب يضغطون على الحكومة من أجل إقرار القوانين».

◆ صالح عاشور: شرّعنا قوانين الأسرة والعنف الأسري والطفل.. والتصويت والمشاركة قضية مبدأ

◆ بدري الماجدي: الكويت بحاجة إلى رصّ الصفوف ونبذ الخلافات للوصول إلى الحلول الجذرية للكثير من القضايا

◆ غادة العتيبي: أي برنامج سياسي أو انتخابي لابد أن يشمل قضايا المرأة والاهتمام بها حتى تستطيع خلق جيل قادر على القيادة

◆ متعب الرثعان: سأسعى لتحقيق إصلاح تعاوني توافقي من أجل الكويت.. والمشاركة واجبة لاختيار الأصلح

◆ محمد المهان: ضرورة زيادة رواتب الموظفين والمتقاعدين لمواجهة ارتفاع معدلات التضخم وغلاء الأسعار وتردّي الخدمات العامة

◆ عالية الخالد: الحكومة لاتزال تراهن على مستقبل البلاد باستمرار اعتمادها على النفط كمصدر رئيسي للدخل

وأكد بالقول: إذا كنا نريد تقسيم المجتمع إلى جنسية أولى وثانية وثالثة فإننا ندمر المواطنة، والصراع لن يتم إيقافه إلا إذا كان هناك رئيس وزراء شعبي.

وقال «رسالتي لجميع دوائر الكويت كلها أن المشاركة واجبة، وعليكم الذهاب إلى صناديق الاقتراع وتختارون من ترونه قادرا على حمل الأمانة»، مبينا أن هناك«من يسعى إلى عدم مشاركتكم، ردوا عليهم بالمشاركة رجالا ونساء، فهي ساعة تحديد مصير الكويت من خلال اختيار ممثليهما.

د ..محمد المهان

وقال مرشح الدائرة الخامسة د ..محمد المهان: «نحن متفائلون بالمرحلة القادمة، وبإذن الله ستكون هذه المرحلة مرحلة انتقالية يسودها الإصلاح بعد ما عانيناه من ترد في الخدمات العامة من المنظومة الصحية والمنظومة التعليمية والمنظومة الإسكانية بالإضافة إلى تأخير وتعطيل المشاريع التنموية في البلاد، كما يجب الالتفات إلى الوضع المعيشي للمواطن الكويتي في ظل الغلاء المعيشي الذي أرهق المواطنين».

وأكد المهان خلال لقاء عقده لناخبي الدائرة الخامسة مساء أمس الأول بمنطقة صباح الأحمد السكنية، أنه على الشعب الكويتي مسؤولية وطنية بالمشاركة في انتخابات مجلس الأمة وعدم التنازل عن حقهم ودورهم الدستوري يوم 6/6، واضعين مصلحة الكويت ومستقبل أبنائهم بورقة الاقتراع من خلال اختيار الصالحين المصلحين لتمثيل الأمة خير تمثيل.

وأضاف المهان «ارتفاع معدلات التضخم وغلاء الأسعار وتردي الخدمات العامة، كل هذه القضايا والمشاكل تثقل كاهل المواطن الكويتي، ولايزال سقف الأجور والرواتب متدنيا، فالمواطن لا يستطيع مع هذا التدني في الرواتب أن يلبي احتياجاته الاساسية بما يكفل له حياة كريمة»، مطالبا بزيادة رواتب جميع المواطنين سواء من الموظفين أو المتقاعدين، ويجب أن يكون ذلك في أقرب وقت ممكن.

وانتقد المهان تراكم الطلبات الإسكانية في قوائم الانتظار، مشيرا الى ضرورة التعجيل في حل الأزمة الإسكانية وتوفير السكن للأسرة الكويتية، كما طالب الحكومة بضرورة الإسراع في إنجاز البنية التحتية لمدينتي «سعد العبدالله» و«جنوب صباح الأحمد

اقتصاد الكويت لايزال ريعياً

بدورها قالت مرشحة الدائرة الثانية لمجلس الأمة 2023 عالية الخالد إن الحديث الحكومي عن تعديل التركيبة السكانية لا يعتمد على مرئيات فنية أو تعليمية أو اقتصادية، وإنه يأتي مدفوعا بجرعات سياسية وشعبوية زائدة قادت لتبني قرارات متعجلة لا تستند إلى دراسة حقيقية تسهم في معالجة الخلل بسوق العمل المحلي بآليات مستدامة. وأضافت الخالد في تصريحات صحافية أن أرقام الإحصائية السكانية في الكويت خلال السنوات الأخيرة تظهر ألا تغيير جوهريا في التركيبة السكانية رغم تكرار الحديث الحكومي بهذا الخصوص وإطلاق الوعود وتحديدا منذ 2017 وأشهرها خطة 70% مواطنون و30% مقيمون.

وأوضحت الخالد أن من أبرز الأسباب التي تضعف قدرة الحكومة على الموازنة المستهدفة في سوق العمل بين المواطنين والمقيمين الفجوة العميقة بين مخرجات التعليم واحتياجات سوق العمل الحقيقية وما طرأ عليها من تغييرات استراتيجية بدلت معها خارطة الوظائف المطلوبة بفعل الرقمنة سواء على المواطنين أو الوافدين.

وبينت الخالد أنه وفقا لبيانات حديثة أجراها مركز الإحصاء الخليجي لعام 2022 احتلت مملكة البحرين المرتبة الأولى خليجيا في توظيف أبنائها المواطنين، حيث بلغت نسبة العمالة الوطنية 28.6% مقابل 71.7% نسبة العمالة الوافدة، فيما جاءت الكويت بالمرتبة الرابعة.

وأشارت الخالد إلى أن السبب الرئيسي في تقدم البحرين خليجيا في نسبة توظيف مواطنيها وتأخر الكويت للمركز الرابع أن معيار التوظيف في المملكة يعتمد على الكفاءة المرتبطة بنوع الوظيفة كأساس ليكون الإنتاج محصلة، بعكس الكويت التي لاتزال تتبنى سياسة الإغراق الحكومي بالبطالة المقنعة دون مراعاة للكفاءة الوظيفية ما يرهق الميزانية العمومية ويسهم في ترهل الجهاز الإداري للدولة وتراجع نسبة الإنتاج وسرعة تنفيذ الاعمال في وقت قطعت فيه جميع الجهات الحكومية شوطا كبيرا في رقمنة خدماتها ومن ثم التخلي حكما عن شريحة واسعة من الوظائف التقليدية على المدى القريب.

وذكرت الخالد أنه لمعالجة التركيبة السكانية بآليات مستدامة يتوجب مراعاة الاعتبارات الاقتصادية والفنية والتعليمية، مفيدة أن التوسع بالتكويت يتطلب أولا أن تأخذ الحكومة في اعتبارها أهمية تهيئة بيئة العمل الجاذبة للعمالة الكويتية بالتوازي مع إقرار استراتيجية جديدة للتعليم توائم بين مخرجات التعليم واحتياجات سوق العمل الحقيقية ومعتمدة على وظائف الثورة الصناعية الحديثة وتغيراتها، واستقطاب الشباب المبدع في هذه المجالات.

وذكرت الخالد أن الخلل الكبير في سوق العمل المحلي يزيد وجاهة الحديث المزمن عن ضرورة إحداث نفضة حقيقية في المناهج التعليمية، مبينة أن ما يذكي ذلك أن وظائف اليوم باتت لا تشبه الأمس ولن تكون مستدامة للغد القريب.

واقترحت الخالد استحداث مناهج تعليمية ديناميكية تراعي في مضامينها المتغيرات التي تطرأ يوميا على احتياجات سوق العمل والتي بسببها باتت شريحة واسعة من الوظائف سواء في القطاع الحكومي أو الخاص تعتمد على الذكاء الاصطناعي.

وأكدت الخالد أنه يتعين أن يصاحب التحرك الحكومي بهذا الاتجاه استهداف الزيادة الإنتاجية بأن يكون التوظيف على معيار الكفاءة، مبينة أن ذلك يتحقق عبر تطوير الأساليب والمهارات المهنية الحديثة، وتأهيل وتدريب قوة العمالة الوطنية الحالية والقادمة لدعم التنمية الاقتصادية بالكوادر الوطنية المدربة.

وأضافت الخالد ان ذلك يحتاج أيضا إلى تأهيل الطلاب لدخول سوق العمل من خلال إقرار الدوام الجزئي الاختياري لطلبة الجامعة الذي يسهم في تدريب الطلاب على احتياجات سوق العمل بسن مبكرة وبناء شخصية مستقلة قادرة على رسم مستقبلها وحق اختيار مجال العمل ونوعه سواء كان بالتوظيف او البدء بمشاريع تجارية خاصة.

وذكرت الخالد أن من المعالجات المستحقة أيضا زيادة دور القطاع الخاص في النشاط الاقتصادي تحقيقا لرؤية الكويت 2035 التي تستند إلى الدور الريادي للقطاع الخاص في العملية التنموية وزيادة الاعتماد عليه في توطين العمالة الوطنية، ومن ثم التخلص من المشاكل المالية التي تواجه الميزانية العامة سنويا وهي الصرف المتصاعد على بند الرواتب.

وذكرت الخالد أنه متى تحقق كل ذلك من خلال برامج تعليمية وفنية واقتصادية واضحة استطعنا معالجة اختلالات سوق العمل وتوفير فرص عمل حقيقية للقوى العاملة الوطنية تناسب الاحتياجات الحقيقية لتوظيف المواطنين وبالتبعية معالجة خلل التركيبة السكانية بآليات مستدامة.

وأوضحت الخالد أن من نتائج عدم الاستناد إلى خطوات فنية وتعليمية واقتصادية في تعديل التركيبة السكانية أن النتائج المستهدفة حكوميا تخالف الواقع، مبينة أنه وحسب تقارير الإدارة المركزية للإحصاء، ارتفعت معدلات البطالة بين الكويتيين بشكل مطرد، لتصل في 2022 إلى نحو 14.8 %، في حين تشير التوقعات إلى أن سوق العمل المحلي على موعد خلال السنوات الأربع المقبلة لاستقبال 100 ألف خريج لتتزايد مع ذلك تعقيدات سوق العمل أكثر وأكثر.

تنويع مصادر الدخل

وقالت الخالد إن الحكومة لاتزال تراهن على مستقبل البلاد والأجيال القادمة باستمرار اعتمادها شبه الكلي على النفط كمصدر رئيسي للدخل، ما يعكس عدم تفهم حقيقي لمخاطر استمرار سياستها المالية الحالية، بينما تتسارع فيه التحركات العالمية نحو التحول عن هذه الثروة أو أقله تقليص الاعتماد عليها باكتشاف مصادر أخرى للطاقة تكون بديلة للنفط.

ولفتت الخالد إلى أنه وحسب بيانات وزارة المالية تستحوذ إيرادات النفط الخام والمشتقات على نحو 88% من إجمالي الدخل خلال السنة المالية الحالية، بقيمة 17.17 مليار دينار، وذلك من إجمالي 26.3 مصروفات متوقعة عن هذه السنة، مقابل إيرادات متوقعة عن هذه النسبة عند 19.5 مليار دينار.

وأشارت الخالد إلى أن سياسة الكويت في الاعتماد شبه الكلي على النفط دون تنويع مصادر دخلها لا يستقيم مع ضرورات تحسين الإيرادات غير النفطية وبما يتماشى مع معالجة أي قصور ناجم عن تقلبات أسعار النفط.

وبينت أن الإبقاء على سياسة الاعتماد على النفط يزيد فرص تعرض البلاد لصدمة مالية على المدى المتوسط، موضحة أن طريقة الكويت التقليدية في إنتاج النفط دون استثماره بإنتاج المشتقات بمختلف أنواعها، تعرضنا لمخاطر تبديد عائداته على الإنفاق الاستهلاكي، خصوصا أن هذه الإيرادات متذبذبة وغير مستقرة وتخضع للعديد من المؤثرات.

وبينت الخالد أن تجاهل مخاطر الاختلالات الهيكلية في الميزانية العامة وعدم تقديم معالجات حقيقية تضمن تنويع الإيرادات وزيادة منسوب الدخل غير النفطي، يعمقان أزمة الميزانية العامة ويخفضان قدرة الدولة على تحسين خدماتها للمواطنين بمختلف الأصعدة المستحقة، فضلا عن خفض قدرتها على إحداث التنمية المستدامة المستهدفة.

وأشارت الخالد إلى أن النرويج تصنف على أنها بلد نفطي، ومع ذلك تعد اقتصادا إنتاجيا، حيث تقوم بتكرير غالبية إنتاجها النفطي ومن ثم تصديره على شكل مشتقات لتجني مع ذلك عائدا مضاعفا للصندوق السيادي في الدولة، والذي يعد الذراع الاقتصادية التي تستثمر النرويج من خلالها في مختلف القارات.

ولفتت الخالد إلى أن اقتصاد الكويت لايزال ريعيا، حيث يتم تصدير غالبية نفطه بسعره المتقلب بناء على أسعاره العالمية دون استثماره، موضحة أنه يتم تحويل 10% من الإيرادات النفطية لصندوق الأجيال القادمة، وهنا تتعاظم المخاطر المالية على مستقبل الكويت.

وقالت الخالد إن الكويت تمر بأكبر وأخطر أزمة مالية واقتصادية من حيث حجمها وآثارها وطول أمدها الزمني المتوقع، مؤكدة أنه لا يتوجب التقليل من مخاطر تحقق سيناريو انخفاض سعر برميل النفط إلى مستويات متدنية قياسية جديدة مثلما حدث في 2020، مشيرة إلى أنه وحسب بيانات وزارة المالية عن مشروع ميزانيتها للسنة المالية الحالية يبلغ العجز نحو 6.8 مليارات دينار، ما يعزز الضغوط الكبيرة التي تواجهها الميزانية العامة.

وذكرت الخالد أنه وحسب البيانات الرسمية التي تشمل الفترة الممتدة من 2010 حتى 2020، يلاحظ أن الكويت كانت تنتج في 2010 نحو 2.312 مليون برميل نفط يوميا، وبلغ متوسط سعر البرميل الواحد في تلك السنة 76.27 دولارا، إلا أن إيرادات النفط تراجعت في 2020 كمية وسعرا، حيث بلغ الإنتاج 2.439 مليون يوميا، بمتوسط سعر يومي يقارب 41.51 دولارا للبرميل.

وذكرت الخالد أنه وباحتساب تراجع القيمة تكون نسبة الهبوط في الإيرادات منذ بداية السنوات الـ10 حتى نهايتها نحو 42.5 %.

وأضافت انه مع تحسن أسعار النفط منذ بداية العام الماضي تقريبا كان يفترض أن تستغل الحكومة نعمة الموارد الوفيرة بحسن استغلال مواردها المتنامية وتوجيه الكتلة الأكبر منها نحو التنمية، وزيادة الأنشطة غير النفطية التي تقود الاقتصاد للنمو مثلما فعلت الدول النفطية المجاورة بضخ استثمارات تنموية ضخمة تضمن لها تنويع مصادر دخلها مقابل تقليل اعتمادها على النفط.

واستدلت الخالد في هذا الخصوص باستراتيجية المملكة العربية السعودية، والتي أظهرت بياناتها المالية الرسمية المعلنة عن فترة الربع الأول ارتفاع الإيرادات غير النفطية بنسبة 9 % على أساس سنوي.

مرشح الدائرة الرابعة متعب الرثعان متوسطا مؤيديه ومحبيه

«برقان»: 20 فائزاً في السحب الشهري لحساب كنز

أعلن بنك برقان عن أسماء العشرون فائز في السحب الشهري لحساب كنز، والذين سيحصل كل منهم على جائزة نقدية بقيمة 2،000 دينار كويتي. يدخل هذا السحب كل عملاء حساب كنز الذين يحافظون على رصيد أدنى قدره 200 دينار كويتي لمدة أسبوع على الأقل قبل تاريخ السحب، وتزداد فرصهم في الفوز كلما ازدادت إيداعاتهم في الحساب.

أسماء الفائزين: راضي مطلق العويد وشهرام عبدالحسين فرقاني وحسين علي الاسعد ومشعل سليمان الكوح وناصر عجيل العنزي وفاتن سعد الحمدان وفيصل محمد الشعلان والشيخ فهد جابر الأحمد الصباح وفاطمه أحمد حسن وخالد بشير الشمري ومحمد يوسف زاده.

حمود عبدالهادي الموسوي وصادق إبراهيم حجي معرفي وعبدالله محمد اشكناني وحسين عادل عابدين ونوال ابراهيم بوقيضي وفاطمه عبدالله دشتي وسيف الدين شبير حسين واقبال عباس الحداد وعيسى عصام العسعوسي.

للسنة المالية الحالية 2024/2023

«الشال»: 3.492 مليار دينار عجزاً محتملاً في الموازنة

قال تقرير الشال الأسبوعي الصادر عن النفط والمالية العامة – مايو 2023: بانتهاء شهر مايو 2023 انتهى الشهر الثاني من السنة المالية الحالية 2023/2024، وبلغ معدل سعر برميل النفط الكويتي لشهر مايو نحو 77.3 دولار أمريكي، وهو أعلى بنحو 7.3 دولار أمريكي للبرميل أي بما نسبته نحو 10.4بالمئة عن السعر الافتراضي الجديد المقدر في الموازنة الحالية والبالغ 70 دولار أمريكي للبرميل. وكانت السنة المالية الفائتة 2022/2023 التي انتهت بنهاية شهر مارس الفائت قد حققت لبرميل النفط الكويتي معدل سعر بلغ نحو 97.1 دولار أمريكي، ومعدل سعر البرميل لشهر مايو 2023 أدنى بنحو 20.4بالمئة عن معدل سعر البرميل للسنة المالية الفائتة، وكذلك أدنى بنحو 15.6 دولار أمريكي للبرميل عن سعر التعادل الجديد للموازنة الحالية البالغ 92.9 دولار أمريكي وفقاً لتقديرات وزارة المالية (قبل احتساب أرباح الجهات المستقلة)، وبعد إيقاف استقطاع الـ10بالمئة من جملة الإيرادات لصالح احتياطي الأجيال القادمة، وينخفض سعر التعادل إلى نحو 87 دولار أمريكي (تقديرات الشال) بعد إضافة أرباح الجهات المستقلة.

ويفترض أن تكون الكويت قد حققت إيرادات نفطية في شهر مايو بما قيمته نحو 1.636 مليار دينار كويتي، وإذا افترضنا استمرار مستويي الإنتاج والأسعار على حاليهما –وهو افتراض لا يتحقق– فمن المتوقع أن تبلغ جملة الإيرادات النفطية بعد خصم تكاليف الإنتاج لمجمل السنة المالية الحالية نحو 20.503 مليار دينار كويتي، وهي قيمة أعلى بنحو 3.334 مليار دينار كويتي عن تلك المقدرة في الموازنة للسنة المالية الحالية والبالغة نحو 17.169 مليار دينار كويتي. ومع إضافة نحو 2.284 مليار دينار كويتي إيرادات غير نفطية، ستبلغ جملة إيرادات الموازنة للسنة المالية الحالية نحو 22.787 مليار دينار كويتي.

وبمقارنة هذا الرقم باعتمادات المصروفات البالغة نحو 26.279 مليار دينار كويتي، فمن المحتمل أن تسجل الموازنة العامة للسنة المالية الحالية 2023/2024 عجزاً قيمته 3.492 مليار دينار كويتي، ولكن يظل العامل المهيمن والوحيد في حجم العجز أو الفائض هو إيرادات النفط.

940.8 مليون دينار سيولة البورصة في مايو

ذكر تقرير الشال الأسبوعي الصادر عن أداء بورصة الكويت – مايو 2023: كان أداء شهر مايو مختلطاً مقارنة بأداء شهر أبريل، حيث ارتفع معدل قيمة التداول اليومي مع أداء سلبي لجميع مؤشرات الأسعار. فقد انخفض مؤشر السوق الأول بنحو 5.3–بالمئة ومؤشر السوق الرئيسي بنحو 3.0–بالمئة، وانخفض أيضاً مؤشر السوق العام وهو حصيلة أداء السوقين بنحو 4.8–بالمئة، وكذلك انخفض مؤشر السوق الرئيسي 50 بنحو 4.9–بالمئة.

وارتفعت سيولة البورصة المطلقة في مايو مقارنة بسيولة أبريل حيث بلغت نحو 940.8 مليون دينار كويتي، مرتفعة من مستوى 643.7 مليون دينار كويتي، أي بنسبة 46.1بالمئة. وبلغ معدل قيمة التداول اليومي لشهر مايو نحو 40.9 مليون دينار كويتي، أي بارتفاع بنحو 14.4بالمئة عن مستوى معدل تلك القيمة لشهر أبريل البالغ نحو 35.8 مليون دينار كويتي.

وبلغ حجم سيولة البورصة في الشهور الخمسة الأولى من العام الجاري (أي في 102 يوم عمل) نحو 4.226 مليار دينار كويتي، وبذلك بلغ معدل قيمة التداول اليومي للفترة نحو 41.4 مليون دينار كويتي، منخفضاً بنحو 42.2–بالمئة مقارنة بمعدل قيمة التداول اليومي للفترة ذاتها من عام 2022 البالغ نحو 71.7 مليون دينار كويتي، ومنخفضاً أيضاً بنحو 31.4–بالمئة إذا ما قورن بمستوى ذلك المعدل لكامل عام 2022 البالغ نحو 60.3 مليون دينار كويتي.

«التجاري» يطلق حملته الصيفية الجديدة «عيشها مرتين»

أعلن البنك التجاري الكويتي عن إطلاق حملته الصيفية الجديدة "عيشها مرتين" الموجهة لعملائه من حاملي بطاقات التجاري الائتمانية، والتي تتيح لهم فرص للدخول في السحوبات الشهرية للفوز بجوائز استرداد نقدي بنسبة 100بالمئة من قيمة المشتريات بحد أقصى 2000 دينار كويتي عند استخدام البطاقة الائتمانية في عمليات الشراء داخل وخارج الكويت أو عن طريق الدفع الالكتروني عبر الانترنت، وذلك خلال فترة الحملة الممتدة لثلاثة شهور حتى نهاية أغسطس 2023.

عبدالعزيز الزعابي

وعن الحملة الجديدة التي أطلقها البنك لعملائه من حاملي بطاقات التجاري الائتمانية قال عبدالعزيز الزعابي، المدير العام لقطاع الخدمات المصرفية للأفراد: "لقد دأب البنك التجاري الكويتي كل صيف على مكافأة عملائه من حاملي البطاقات الائتمانية تقديراً لهم على اختيارهم التجاري كمصدر لخدماتهم المصرفية، وتحفيزاً للعملاء على إصدار بطاقات التجاري الائتمانية والتعرف على منافعها ومميزاتها وبرامج الولاء المختلفة المرتبطة بها على مدار العام".

«بيتك»: نسابق الزمن لإعادة إعمار سوق المباركية

ثمّن مدير عام بلديّة الكويت بالوكالة المهندس سعود الدبّوس، الدور الرئيسي لبيت التّمويل الكويتي "بيتك" في إعادة إعمار المنطقة المتضرّرة بحادثة الحريق في سوق المباركيّة، ضمن مسؤوليته الاجتماعية.

جاء ذلك خلال حفل توقيع عقد التصميم والاشراف لمشروع تطوير سوق المباركية الذي جمع الدبّوس مع رئيس مجلس إدارة بيت التّمويل الكويتي "بيتك"، حمد المرزوق، ورئيس مجلس إدارة دار مستشارو الخليج للاستشارات الهندسيّة، المهندسة نجلاء الغانم، في معرض KFH Auto في منطقة الشويخ، وهو المعرض الاكبر والاحدث على مستوى الشرق الاوسط.

وأكّد الدبّوس على أهميّة الدور الكبير الذي يقوم به "بيتك" في سباق الزّمن لإعادة إعمار سوق المباركيّة من خلال التبرّع الذي تم الإعلان عنه، بالإضافة إلى تكليف دار مستشارو الخليج للاستشارات الهندسيّة، لما تتمتّع به من خبرة لا سيما في مجال التصميم التراثي بأحدث وأعلى المعايير العالمية الهندسيّة.

بدوره أكّد رئيس مجلس إدارة "بيتك" حمد المرزوق، على أن "بيتك" يوفّر كل الدّعم ويسخّر كافة الإمكانات لإعادة إعمار سوق المباركيّة تماشياً مع استراتيجيّة البنك المجتمعية والوطنية، منوها ان مبادرة "بيتك" تشمل إعادة إعمار نحو 17 مبنى بالمنطقة المتضررة، وتطوير بعض المباني المجاورة في سوق المباركية بمبلغ تقديري يبلغ نحو 8 ملايين دينار كويتي.

من جانبه، أوضح المدير التنفيذي للخدمات العامة في "بيتك"، أيمن الطبطبائي، ان "بيتك" نفّذ خلال الفترة السابقة العديد من الاعمال الميدانية المتعلقة بإعادة اعمار سوق المباركية، بما في ذلك تطبيق أعلى معايير الأمن والسلامة من خلال تنظيف المنطقة المتضررة، مؤكدا الحرص على مراعاة المحافظة على المعالم الأثرية والتراثية في المنطقة المتضررة في سوق المباركية.

حمد المرزوق متوسطا سعود الدبوس ونجلاء الغانم

«البترول العالمية»: فوز ذراعنا التسويقية لوقود الطائرات بعقد توريد في مطار ملبورن

فريق الشركة

أعلنت شركة البترول الكويتية العالمية أمس السبت فوز ذراعها التسويقية لوقود الطائرات (Q8Aviation) بعقد توريد وتسويق وقود الطائرات في مطار ملبورن بأستراليا.

وقالت الشركة في بيان صحفي إنه بعد الفوز بهذا العقد يصبح مطار ملبورن ثاني مطار في المنطقة يتعاقد مع الشركة إضافة إلى مطار سيدني مما يكرس وجود (البترول العالمية) في أكبر مطارين في قارة أوقيانوسيا.

ونقل البيان عن الرئيس التنفيذي ل(البترول العالمية) شافي العجمي قوله إن منطقة آسيا والمحيط الهادئ تعتبر من أنشط المناطق نموا في مجال الطيران العالمي مؤكدا أن هذا النجاح يمثل خطوة مهمة نحو تحقيق أهداف وطموح الشركة في التوسع بمبيعات وقود الطائرات.

وأضاف العجمي أن نمو قطاع وقود الطائرات يعد من الركائز الاستراتيجية للشركة مشيرا الى أن وجود (البترول العالمية) في ثاني أكبر مطار في أستراليا يظهر لعملائها مدى التزامها بخدمتهم في جميع أنحاء العالم.

عالية الحميضي رئيساً جديداً لمجلس إدارة «ساي نت»

أعلنت شركة شبكة المعلومات الائتمانية «ساي نت» عن موافقة بنك الكويت المركزي على تعيين عالية بدر مشاري الحميضي، رئيسا جديدا لمجلس إدارة الشركة خلفا للرئيس السابق أنور الغيث.

وعالية الحميضي حاصلة على شهادة البكالوريوس في التمويل والماجستير في إدارة الأعمال من جامعة الخليج للعلوم والتكنولوجيا، وقد تقلدت العديد من المناصب القيادية في قطاع البنوك التجارية حتى وصلت لمنصب مدير إدارة التمويل التجاري للشركات في أحد البنوك الأجنبية الكبيرة، كما أنها تشغل حاليا منصب نائب رئيس مجلس إدارة شركة المشروعات السياحية.

وبهذه المناسبة، صرحت عالية الحميضي أن مجلس إدارة «ساي.نت» وبفضل توجيهات بنك الكويت المركزي سيسعى جاهدا لمواصلة تبني الأفكار الجديدة والمبتكرة لتوعية المجتمع بالخدمات التي تقدمها الشركة، وسبل الاستفادة منها، واتجاه الشركة نحو تطوير وسائلها لمواكبة متطلبات كل من مرحلة من مراحل عمليات التحول الرقمي التي يشهدها العالم أجمع، كما سيتم مواصلة دعم واستكمال الجهود التي بذلتها الشركة لتعزيز وتنمية الثقافة الائتمانية الرقمية والوعي المجتمعي بالخدمات الإلكترونية التي تسهل حياة العملاء وتمنحهم حياة أفضل وتواكب تطلعاتهم.

عالية الحميضي

«KIB» راعٍ لمؤتمر الشرق الأوسط للسندات والقروض والصكوك 2023

أعلن بنك الكويت الدولي KIB مشاركته بالرعاية البرونزية لمؤتمر الشرق الأوسط للسندات والقروض والصكوك في نسخة هذا العام، وتأتي هذه المبادرة لدعم أضخم حدث مصرفي واستثماري في الشرق الأوسط، كجزء من التزام البنك بالدور القيادي الذي يحتله بين المؤسسات المصرفية المتقدّمة التي تسهم بشكل فعّال وحقيقي بتطوير القطاع المالي في الأسواق المحليّة والإقليميّة من خلال المشاركة في الفعاليات والمنتديات المرتبطة بهذا المجال.

وفي معرض تعقيبه على هذه المبادرة المتميّزة، صرّح هشام المباركي: "إن مؤتمر الشرق الأوسط للسندات والقروض والصكوك 2023 يعتبر منصة فريدة لمناقشة أحدث التطورات في أسواق السندات المحلية والدولية و–التمويلات المشتركة والصكوك. ويسعدنا أن نكون بين مجموعة الرعاة المؤثرين في نجاح أعمال هذا المؤتمر المتميّز، والذي سيكون منصة مهمة تجمع رواد الصناعة المالية والمصرفية.

ومن جانبه قال مدير عام إدارة الاستثمار في KIB، جمال البراك أن KIB سيكون حاضراً طوال أيام المؤتمر من خلال جناحه الخاص الذي يعرض فيه محفظة خدماته المالية المتنوّعة والمتوافقة مع أحكام الشريعة الإسلاميّة، والتي تشمل باقة من المنتجات والحلول المخصّصة لكافة شرائح العملاء.

هشام المباركي

جمال البراك

«المتحد» ينظم حملة للتبرع بالدم فى مقره الرئيسي

أعلن البنك الأهلي المتحد عن تنظيم حملة للتبرع بالدم لموظفيه والتي أقيمت يوم الخميس الموافق الاول من شهر يونيو الجاري فى المبنى الرئيسي للبنك بالتعاون مع بنك الدم الكويتي بمشاركة عدد كبير من موظفي البنك وعلى رأسهم الرئيس التنفيذي وعضو مجلس الإدارة جهاد الحميضي.

وفي تعليقها أفادت الحميضي أن هذه الحملة تأتي إنطلاقا من إيمان االبنك الأهلي المتحد بأهمية التبرع بالدم الذي يشكل رافداً مهماً لتعزيز رصيد بنك الدم الكويتي الذى يعد شرياناً للحياة لكثير من المرضى ومصابي الحوادث. كذلك تعد هذه الحملة إحدى مبادرات البنك الأهلي المتحد للمسؤولية المجتمعية في دعم القطاع الصحي والتزامه بتنمية وخدمة المجتمع الكويتي على كافة الأصعدة ، حيث يحرص البنك الاهلي المتحد على مواصلة التعاون مع بنك الدم الكويتي لدعم المجتمع ورفع التوعية الصحية بين أفراده.

ومن جانبها أفادت رئيس إدارة الإتصال المؤسسي في البنك الأهلي المتحد فاتن التميمي: نحن سعداء بالتعاون المستمر مع بنك الدم الكويتي لإطلاق هذه الحملة التي تهدف إلى لتشجيع الجميع على التبرع بالدم بانتظام، وبالتالي يسهم كل فرد في توفير مخزون من الدم.

«Stc» تختتم بنجاح برنامج تطوير الكفاءات «أكاديمية إبداع»

أعلنت شركة الاتصالات الكويتية stc، الرائدة في تمكين عملية التحول الرقمي في دولة الكويت، عن الاختتام الناجح لبرنامج تطوير الكفاءات تحت شعار "أكاديمية الإبداع" المتخصصة في دعم كفاءات الشركة، والتي تم تنظيمها بالتعاون مع شركة الاستشارات الإدارية العالمية ماكينزي آند كومباني McKinsey Company.

وتعليقًا على البرنامج، قال الرئيس التنفيذي للموارد البشرية في stc المهندس أحمد الحماد: " الاستثمار في موظفينا هو العنصر الأهم في استراتيجيتنا وسيساعدنا ذلك في تحقيق التميز التشغيلي والنجاح المؤسسي، لهذا السبب نحن ملتزمون بتزويد موظفينا بكافة الموارد التي تسهم في تطوير قدراتهم وكفاءاتهم ومهاراتهم لتحقيق أهدافهم واهداف الشركة.

الحربي متوسطا عددا من الموظفين

أوامر بإجلاء الآلاف من مدينة تقترب منها النيران في كيبيك الكندية

أصدرت بلدية ست إيل في مقاطعة كيبيك الكندية أوامر إلى نحو عشرة آلاف شخص، بإخلاء المدينة لمواجهة حرائق الغابات.

وأعلن ستيف بوبر رئيس بلدية ست إيل الواقعة على نهر سان لوران، حالة الطوارئ المحلية، والأمر بالإخلاء الإلزامي بعد أن «تقدمت حرائق الغابات بسرعة كبيرة» بين عشية وضحاها، وبضرورة إخلاء المنازل بحلول الرابعة بعد الظهر بالتوقيت المحلي. وقال عضو البرلمان من كيبيك، ستيفان لوزون، في مؤتمر صحافي في أوتاوا، إن ما يصل إلى 10 آلاف من السكان أو ثلث سكان ست إيل سوف يتم إجلاؤهم. جاء ذلك بعد إجلاء 500 من سكان شابيه في شمال المقاطعة ، وفقا لوكالة الصحافة الفرنسية.

وأضاف لوزون: «الوضع يتغير بسرعة في كيبيك»، مضيفا أن نحو 100 حريق «أكثر بكثير من أمس» تشتعل في المقاطعة، بما في ذلك نحو 20 حريقاً خارجة عن السيطرة.

وقال رئيس الوزراء جاستن ترودو للصحافيين: «هذه أوقات مرعبة لكثير من الناس». وقد وصل ما يقرب من 1000 من رجال الإطفاء من أستراليا ونيوزيلندا وجنوب أفريقيا والولايات المتحدة، أو هم في طريقهم إلى كندا، لتعزيز جهود مكافحة الحرائق. وبدأت أوتاوا نشر الجيش في نوفا سكوشا للمساعدة، وفقاً لوزير الاستعداد للطوارئ بيل بلير.

وزير الخارجية قال إن العقوبات الأميركية تضر بالشعب

السودان: قصف عنيف وتعزيزات... بعد انهيار الهدنة

دخان متصاعد من الخرطوم

شهدت العاصمة السودانية الخرطوم، معارك عنيفة بالأسلحة الثقيلة، وعادت أصوات المدفعية، والقصف الجوي، تدوي في أعقاب انهيار الهدنة بين قوات الدعم السريع والجيش السوداني الذي استقدم تعزيزات إلى العاصمة، غداة فرض واشنطن عقوبات على طرفي النزاع، وفقا للشرق الأوسط.

وأكد شهود سماع «أصوات قصف مدفعي في محيط مبنى الإذاعة والتلفزيون» بضاحية أم درمان، ومنطقة اللاماب غرب العاصمة.

وفيما يبدو تمهيداً لتصعيد إضافي محتمل في أعمال العنف، أعلن الجيش أمس، استقدام تعزيزات للمشاركة «في عمليات منطقة الخرطوم المركزية». ويشير مراقبون إلى أن الجيش يعتزم «شن هجوم واسع قريباً (ضد قوات الدعم السريع)، ولهذا انسحب» من المفاوضات في جدة.

وحث الجيش السوداني، الوساطة التي تقودها السعودية وأميركا، على مواصلة جهودها في إقناع الطرف الآخر بتنفيذ شروط الهدنة ووقف إطلاق النار، حسب بيان للناطق الرسمي باسم القوات المسلحة السودانية.

من جهته، رأى وزير الخارجية السوداني المكلف علي الصادق لـ«الشرق الأوسط»، أن العقوبات التي فرضتها الولايات المتحدة على السودان،، يتأثر بها الشعب السوداني وليس القوى المتحاربة. وقال الصادق في أول تصريح صحافي له منذ بداية الحرب، إن «العقوبات تؤثر على الشعب وليس الأطراف المتحاربة»، مضيفاً أن «موقف السودان من العقوبات ورد في تصريحات سفيرنا في واشنطن».

وكان سفير السودان في واشنطن محمد عبد الله إدريس، قد أعلن رفض حكومته لمبدأ فرض العقوبات، وعدّها «سلاحاً مسموماً، جرب من قبل على السودان وغير السودان ويؤثر على الشعوب ودمر شعوباً في المنطقة العربية والإسلامية». وقال لوسائل إعلام عربية: «نحن نرفض مبدأ العقوبات... الولايات المتحدة لها صفة مسهل (وسيط)، فبأي منطق يفرض المسهل عقوبات على الأطراف؟».

موريتانيا: المعارضة تطالب بمعاقبة مسؤولين عن «قتل» مواطنين

طالبت أحزاب المعارضة الكبرى في موريتانيا، ، بفرض عقوبات على المسؤولين الأمنيين المعنيين بـ«تكرار قتل المواطنين، وإنزال أشد العقوبات على مرتكبي جرائم القتل وممارسات التعذيب»، بحسب ما أوردته وكالة الأنباء الألمانية. جاء ذلك في بيان مشترك أصدرته أحزاب «اتحاد قوى التقدم»، و«التجمع الوطني للإصلاح والتنمية (تواصل)»، و«التحالف الشعبي التقدمي»، و«الجبهة الجمهورية للوحدة والديمقراطية»، إضافة إلى «تكتل القوى الديمقراطية»، وحزب «الصواب». وطالبت هذه الأحزاب كذلك بـ«التصدي للاعتداء على الممتلكات العامة والخاصة وتخريبها».

وقالت أسرة مواطن موريتاني توفي في ظروف لا تزال غامضة، بعد أن اعتقلته الشرطة في العاصمة نواكشوط، إنها لن تقوم بإجراءات دفنه ما لم تتسلم التقرير النهائي للطب الشرعي، الذي أجراه طبيب مغربي مختص استُقدم بشكل خاص لإجراء العملية لتحديد أسباب وفاة الضحية.

وأكدت عائلة الشاب الموريتاني القتيل عمر ديوب، الذي أسفرت وفاته عن اندلاع احتجاجات وأعمال شغب، في بيان لها، أنها تصر على «كشف الحقيقة، وإنفاذ القانون والعدالة للضحية».

وكانت النيابة في محكمة نواكشوط قد قالت، في بيان، إن «المبررات القانونية لحفظ جثمان الشاب عمر ديوب انتهت، وأصبح بإمكان عائلته دفنه، مع مراعاة الترتيبات اللازمة».

الاحتجاجات في موريتانيا

وأسفرت الاحتجاجات وأعمال الشغب، التي رافقتها للمطالبة بالتحقيق في وفاة عمر ديوب، عن مقتل متظاهر في مدينة «بوكي» جنوب البلاد برصاص الشرطة، وقال وزير الداخلية إنه توفي أثناء محاولة اقتحام مركز الشرطة في هذه المدينة.

وتصر عائلة القتيل محمد الأمين ولد صنب على تسلم تقرير رسمي يحدد سبب وملابسات مقتله.

كما دعت أحزاب المعارضة السلطات إلى «تقييم خطورة الأزمات التي تمر بها البلاد»، وجددت مطالبتها في هذا السياق بإعادة الانتخابات برمتها بطريقة توافقية، قصد استرجاع الثقة بين الفرقاء السياسيين، وضمان حسن سير المؤسسات. وطالبت الأحزاب بحل لجنة الانتخابات، والقيام بإصلاح شامل للنظام الانتخابي على أسس مقبولة، مذكّرة بالتزوير والفساد اللذين عمّا المسار الانتخابي من بدايته حتى نهايته. ورفضت هذه الأحزاب، ومعها أحزاب موالية، نتائج الانتخابات التشريعية والجهوية والبلدية الأخيرة، ووصفتها بأنها «مزورة».

جيش الاحتلال يقتل «مهاجماً» في تبادل لإطلاق النار قرب الحدود مع مصر

أعلن الجيش الاسرائيلي أن جنودا إسرائيليين قتلوا «مهاجماً» خلال تبادل لإطلاق النار على الحدود الإسرائيلية – المصرية في صحراء النقب ، وفقاً لوكالة الصحافة الفرنسية.

وقال الجيش في بيان «خلال مواجهة مع مهاجم في الاراضي الاسرائيلية (...) رد الجنود بالذخيرة الحية وتمكنوا من تحييده». وأوضح متحدث عسكري في وقت لاحق أن المهاجم قتل.

كان أدرعي أعلن في وقت سابق عن إصابة شخصين فيما وصفه «بحادث أمني» عند الحدود، فيما أفادت وسائل إعلام إسرائيلية بوقوع عملية إطلاق نار على قوة عسكرية إسرائيلية.

ونقلت صحيفة «يديعوت أحرنوت» عن مسؤولين في الجيش قولهم إن الأمر يتعلق «بحدث أمني غير عادي على الحدود المصرية، وإنه تم الدفع بقوات عسكرية منطقة الحادث». وقال موقع «والا» العبري إنه إطلاق النار على قوة تابعة للجيش الإسرائيلي، وهناك إصابات، ويتم التحضير لنقل الجرحى إلى مستشفى سوروكا. وذكر تلفزيون «آي 24 نيوز» أن الجيش الإسرائيلي أرسل قوات إلى موقع إطلاق النار.

إعـــــلان

عن موعد انعقاد الجمعية العمومية العادية
لشركة كي سي سي للهندسة والمقاولات (ش م ك م)

يسر مجلس إدارة شركة للهندسة والمقاولات (ش م ك مقفلة) بدعوة السادة المساهمين الكرام لحضوراجتماع الجمعية العمومية العادية المقرر عقدها بتاريخ 2023/6/18 وذلك في مقر الشركة الكائن بمحافظة مبارك الكبير - منطقة العارضية الصناعية - قطعة 1 – في تمام الساعة العاشرة صباحا للنظر في جدول الأعمال وهو :

- انتخاب أعضاء مجلس الإدارة

رئيس مجلس إدارة الشركة

«مسيّرات» الدبيبة تقصف مجدداً معاقل «المهرّبين» غرب ليبيا

قصفت طائرات «مسيّرة»، تابعة لوزارة الدفاع بحكومة «الوحدة الوطنية» الليبية، مجدداً موقعين، شرق مدينة زوارة (غرب)، يُعتقد أنهما لمهرِّبي الوقود، في حين تحدّث «حراك تصحيح المسار بالزاوية الكبرى» عن مساعٍ لتسليم المدينة إلى قوات الجيش والشرطة، قبيل انطلاق المرحلة الثانية من العملية الأمنية، والتي يُخطّط لها لأن تكون «جوية – برية».

وجاءت الضربة الجوية، التي رصدها سكان من زوارة، ، واستهدفت موقعين لتخزين وقود بقصد التهريب، صبيحة اجتماع عبد الحميد الدبيبة مع قيادات قواته الأمنية، الذي عرض فيه بالفيديو مواقع الضربات الجوية التي سدّدتها قواته، خلال الأسبوع الماضي، على مناطق الغرب الليبي لمكافحة سالعصابات الإجرامية، وتجارة المخدرات والسلاح والبشر وتهريب الوقود».

وتصاعدت أعمدة الدخان الأسود من أطراف مدينة زوارة، لمدة طويلة عقب صلاة الجمعة، في وقت تحدثت فيه مصادر غير رسمية عن دويّ إطلاق رصاص في مدينة العجيلات (غرب)، أُتبع بانفجارات، لكن دون تأكيد.

وقالت مديرية أمن زوارة، اليوم الجمعة، إنه «نظراً للضربات التي يوجهها الطيران لأوكار تهريب الوقود بالمنطقة الغربية، نطالب جميع المواطنين بالابتعاد عن الأماكن المشبوهة، والتي من الممكن أن تكون هدفاً لتلك الضربات».

وبحضور فريق أول ركن محمد الحداد، رئيس أركان قوات غرب ليبيا، وآمر منطقة الساحل الغربي العسكرية، ورئيس هيئة العمليات، تحدَّث الدبيبة، في مقطع فيديو بثَّته منصة «حكومتنا»، عن العملية الأمنية، وعرَض مواقع الضربات الجوية، التي يقوم بها الجيش في مناطق الغرب الليبي لمكافحة العصابات.

اشتباكات غرب ليبيا

وأوضح الدبيبة أن العملية تتضمن مرحلين؛ الأولى الاستهداف بالطيران المسيَّر، والثانية القبض على المطلوبين كافة من النائب العام، والذين «يقترب عددهم من ألفيْ مطلوب، بتُّهم القتل، وتهريب الوقود والمخدرات والبشر».

كما أوضح الدبيبة أن المواقع، التي جرى قصفها، هي أوكار لتهريب الوقود والمخدِّرات، في جنوب الزاوية ومدينة العجيلات، بالإضافة إلى قوارب تهريب البشر بميناءي الماية والزاوية.

الأمن المغربي يوقف متطرفاً موالياً لـ«داعش» في طنجة

تمكنت الشرطة القضائية في مدينة طنجة (شمال المغرب)، على ضوء معلومات استخباراتية وفّرتها مصالح المديرية العامة لمراقبة التراب الوطني (مخابرات داخلية)، من توقيف عنصر متطرف موال لتنظيم «داعش» الإرهابي، ينحدر من مدينة المحمدية ويبلغ من العمرً 28 سنة، وذلك في سياق الجهود التي تبذلها المصالح الأمنية لتحييد مخاطر التهديدات الإرهابية.

وذكر بيان للمديرية العامة لمراقبة التراب الوطني أن التحقيقات أظهرت أن الشخص الموقوف كان قد أعلن «البيعة» للأمير المزعوم لتنظيم «داعش»، وانخرط بشكل فعلي في التحضير لتنفيذ مخطط إرهابي ضد إحدى المؤسسات الحساسة بمدينة طنجة في عملية تخريبية تحاكي الأسلوب الإرهابي الذي يستخدمه مقاتلو تنظيم «داعش».

وتابع المصدر ذاته أنه تم إيداع الشخص الموقوف في إطار هذه القضية تحت تدبير الحراسة النظرية (الاعتقال الاحتياطي) من أجل تعميق البحث الذي يجري معه في المكتب المركزي للأبحاث القضائية (إف بي آي المغرب) تحت إشراف النيابة العامة المكلفة بقضايا الإرهاب، وذلك لكشف كل الأهداف الإرهابية التي خطط لها المعني بالأمر، وكذلك التحقق من مدى ارتباطه بشركاء ومساهمين محتملين آخرين.

وكان المكتب المركزي للأبحاث القضائية قد فكك، بداية الأسبوع الجاري، بناء على معلومات وفّرتها مصالح «المديرية العامة لمراقبة التراب الوطني» خلية إرهابية موالية لتنظيم «داعش» تنشط في طنجة، وتتكون من 3 أشخاص تتراوح أعمارهم بين 31 و40 سنة. وكان أفراد الخلية في صدد التحضير لتنفيذ مشاريع إرهابية خطيرة تستهدف زعزعة أمن الأمن والاستقرار.

زيلينسكي: جاهزون لشن الهجوم المضاد

أكد الرئيس الأوكراني فولوديمير زيلينسكي في مقابلة لصحيفة «وول ستريت جورنال»، نشرت أن بلاده مستعدة لشن الهجوم المضاد الذي طال انتظاره لاستعادة الأراضي التي تحتلها روسيا. وقال زيلينسكي: «نعتقد بقوة أننا سننجح».

وأضاف: «لا أعرف كم من الوقت سيستغرق. لأكون صادقا، يمكن أن يسير بعدة طرق مختلفة تماما. لكننا سنقوم بذلك، ونحن مستعدون».

وتأمل كييف أن يؤدي الهجوم المضاد إلى تغيير مسار الحرب التي اندلعت مع الغزو الروسي لأراضيها قبل 15 شهرا.

كان زيلينسكي قد قال الشهر الماضي إن بلاده بحاجة إلى انتظار وصول المزيد من العربات المدرعة الغربية قبل شن الهجوم المضاد. وبذل مساعي دبلوماسية للحفاظ على الدعم الغربي، وطلب المزيد من المساعدات العسكرية والأسلحة، وهو أمر أساسي لنجاح أوكرانيا في خططها.

وتسيطر روسيا على مساحات شاسعة من الأراضي الأوكرانية في الشرق والجنوب والجنوب الشرقي.

وأثارت موجة طويلة من الطقس الجاف في بعض أجزاء من أوكرانيا توقعات بأن الهجوم المضاد قد يكون وشيكا. وعلى مدى الأسابيع القليلة الماضية، كثفت أوكرانيا من ضرباتها على مخازن الذخيرة وطرق الإمدادات اللوجيستية الروسية.

وقال الجيش الأوكراني اليوم السبت في تقرير يومي إن القتال يتركز في مارينكا بمنطقة دونيتسك في الشرق. وأضاف التقرير أن القوات الأوكرانية صدت جميع هجمات القوات الروسية والتي بلغ عددها 14 هجوما هناك.

إيطاليا تحتجز سفينتين ألمانيتين بعد إنقاذ مهاجرين

احتجزت السلطات الإيطالية مؤقتا سفينتي إنقاذ بحريتين ألمانيتين، هما «ماري جو» و«سي آي «4، بعد أن نقلت طواقم من منظمتي الإغاثة عدة مهاجرين إلى إيطاليا .

وقال خفر السواحل الإيطالي إن عمليات الإنقاذ في البحر المتوسط انتهكت قانونا ينص على أنه بعد أي عملية إنقاذ، يجب الاقتراب من الميناء على الفور بدلا من القيام بالعديد من عمليات الإنقاذ. وقالوا إنه يتعين على السفن أيضا الالتزام بتعليمات الرسو الصادرة عن السلطات.

وقال طاقم السفينة «ماري جو» إنه أنقذ 37 مهاجرا من محنة في البحر ورست سفينتهم في جزيرة لامبيدوزا بين صقلية وشمال أفريقيا رغم أن السلطات الإيطالية كلفتهم بالذهاب إلى ميناء تراباني.

ونظرا للرحلة الطويلة إلى تراباني، قرر الطاقم بدلا من ذلك التوجه إلى لامبيدوزا، لضمان وصول أسرع لرعاية المهاجرين، بحسب ما أفادوا في تغريدة على موقع التواصل الاجتماعي «تويتر».

وأنقذت السفينة «سي آي 4» 49 شخصا ونقلتهم إلى أورتونا، وهي مدينة ساحلية على ساحل البحر الأدرياتيكي، صباح الجمعة.

وكانت السفينة قد أنقذت 17 شخصا من البحر يوم الأحد الماضي و32 آخرين يوم الأربعاء ونفذت عدة مهمات. واتهم خفر السواحل السفينتين بانتهاك القانون واحتجزهما.

أوستن إلى الهند لبحث التعاون الدفاعي والصين

يبدأ وزير الدفاع الأميركي لويد أوستن زيارة للهند تستغرق يومين يبحث خلالها سبل توسيع نطاق الشراكة الاستراتيجية الثنائية، قبل زيارة رئيس الوزراء الهندي ناريندرا مودي المرتقبة لواشنطن.

ونقلت وكالة «برس تراست أوف إنديا»، عن مصادر مطلعة، أن وزيري دفاع الهند راجناث سينغ، والولايات المتحدة لويد أوستن، سوف يبحثان عدداً من مشروعات التعاون الجديدة في مجال الدفاع، والتي من المتوقع الكشف عنها بعد مباحثات مودي المقررة بعد أكثر من أسبوعين مع الرئيس الأميركي جو بايدن في واشنطن.

وأشارت المصادر إلى أنه من المرجح أن يتصدر جدول أعمال المباحثات بين سينغ وأوستن ، السلوك الصيني العدواني في منطقة الهند والباسيفيك، وعلى طول خط السيطرة الفعلي، إلى جانب سبل مواجهة تهديدات الإرهاب.

الصين تعترض على وصف «الناتو» لها بأنها «تهديد»

أكدت سفارة بكين لدى النرويج أن الصين «تعارض بشدة» وصف حلف شمال الأطلسي لها مراراً بأنها تهديد، مشيرة إلى تصريحات للأمين العام للحلف ينس ستولتنبرغ خلال زيارة قام بها أخيراً إلى النرويج.

وقالت السفارة في بيان: «تحث الصين حلف الأطلسي على وقف إثارة الصراعات الإقليمية وبث الانقسامات والاضطرابات».

السعودية تتوج ببطولة غرب آسيا للألعاب الإلكترونية

حقق منتخب السعودية المركز الأول في بطولة غرب آسيا للألعاب الإلكترونية بلعبة «FiFa 23»، بفوزه على حساب الأزرق الكويتي في المباراة النهائية التي انتهت ذهابا (1–0) وإيابا (3–1).

وحصد منتخب قطر المركز الثالث في البطولة التي ينظمها الاتحاد السعودي لكرة القدم، بفوزه على حساب لبنان في مجموع المباراتين، إذ تفوق رجال الأرز ذهابا (1–0)، في حين خسر إيابا (2–0).

وشهدت المباريات منافسة قوية بين المشاركين، خصوصا في ظل وجود بطل العالم للعبة، السعودي مساعد الدوسري، والذي رفع نسق المنافسة بشكل كبير وعال.

وكانت البطولة قد أقيمت على مدار يومين، حيث بدأت من دور المجموعات وصولا للمربع الذهبي وختاما في المباراة النهائية التي شهدت حضورا جماهيريا لافتا.

حقق فوزاً مستحقاً على نواذيبو الموريتاني في عقر داره

الكويت يضع قدما في البطولة العربية

الأبيض نجح في قلب تأخرة للفوز بهدفين

فاز الكويت الكويتي على مضيفه نواذيبو الموريتاني (2–1)، على ملعب شيخا بيديا في نواكشوط، بذهاب الدور التمهيدي الثاني من كأس الملك سلمان «البطولة العربية».

بهذه النتيجة، وضع الفريق الكويتي قدما في دور المجموعات، حيث يحتضن مباراة العودة ، ويحتاج إلى عدم الخسارة وسط جماهيره من أجل التأهل.

وسجل ثنائية الكويت «محمد مرهون (66) وياسين الخنيسي (82)»، بينما تقدم بودا محسن لنواذيبو في الدقيقة 49.

لم تكن بداية المباراة في مصلحة الكويت، حيث بدا الفريق الأبيض متأثرا بأرضية الملعب، إلا أن تألق الحارس عبد الرحمن كميل، حرم الفريق الموريتاني من التقدم في الشوط الأول.

وتمكن الدولي الموريتاني بودا محسن من تسجيل أول أهداف المباراة، مستغلا الخلل الدفاعي في الفريق الكويتي.

وجاء رد الكويت قويا، حيث سجل البحريني مرهون هدف التعادل بعد متابعة مميزة لعرضية البديل محمد فريح، كما جاء هدف فوز الضيوف عن طريق الخنيسي، الذي تابع عرضية في الشباك الموريتانية.

وسوف ينضم المتأهل من الكويت ونواذيبو إلى المجموعة الرابعة بالبطولة العربية، التي تضم «الوحدة الإماراتي وشباب بلوزداد الجزائري والرجاء المغربي».

بونياك: نحتاج التركيز بشكل كبير في مباراة العودة

أكد المدير الفني لفريق الكويت لكرة القدم الصربي بوريس بونياك على أهمية الفوز الذي حققه الأبيض في مواجهة نواذيبو الموريتاني، مؤكدا ان الخطوة الأهم تبقى في الكويت لحسم بطاقة التأهل لدور المجموعات.

وقال بونياك: الأبيض قادر على تقديم الأفضل في المباراة إلا أنه واجه صعوبات كثيرة لاسيما فيما يخص ارضية الملعب «النجيل الصناعي»، لافتا أن العديد من لاعبي الكويت لم يسبق لهم اللعب على مثل هذه الأرضيات. وعن رؤيته لمباراة العودة في الكويت، بين بونياك ان الفريق الموريتاني يملك شخصية قوية ويضم في صفوفه العديد من اللاعبين الدوليين وهو ما يتطلب التجهيز لمباراة العودة بتركيز كبير بعيدا عن نتيجة مباراة الذهاب والفوز في نواكشوط.

هيئة الرياضة: تكريم الرياضيين المتميزين خطوة مستحقة

أكد المدير العام للهيئة العامة للرياضة يوسف البيدان ان تنظيم الهيئة حفل تكريم الرياضيين الكويتيين المتميزين المقرر غدا الأحد يعد خطوة مستحقة لتحفيزهم على تحقيق المزيد من الإنجازات في البطولات الخارجية المقبلة.

وقال البيدان إن هذا التكريم الذي يحظى برعاية كريمة من سمو الشيخ أحمد نواف الاحمد الصباح رئيس مجلس الوزراء يشمل عددا كبيرا من اللاعبين واللاعبات التابعين للاتحادات والأندية الرياضية المتخصصة والشاملة الذين أحرزوا ميداليات ومراكز متقدمة في الاستحقاقات الخليجية والعربية والآسيوية والدولية.

وأضاف انه تم حصر كل البطولات والدورات الرياضية التي شاركت فيها المنتخبات والاندية الكويتية بالتنسيق بين الهيئة واللجنة الأولمبية الكويتية مشيرا الى ان هذا التكريم يعد تتويجا لجهود هؤلاء اللاعبين واللاعبات الذين بذلوا جهودا مضنية في المحافل الرياضية المهمة والتي تكللت بفوزهم.

وأوضح أن حفل التكريم يأتي أيضا تطبيقا عمليا لاستراتيجية الهيئة (2022–2028) التي أطلقها وزير الإعلام ووزير الدولة لشؤون الشباب عبدالرحمن المطيري قبل عام ونصف العام والهادفة إلى تهيئة بيئة رياضية مستدامة ومناخ دافع للانجاز.

ولفت البيدان الى أن هذا التكريم يأتي من منطلق الرعاية المستمرة من القيادة السياسية للشباب الرياضيين المتميزين وتشجيعهم على رفع اسم الكويت عاليا في المحافل الدولية مثمنا رعاية سمو الشيخ أحمد نواف الاحمد الصباح رئيس مجلس الوزراء لهذا الحفل.

وشدد على أن الهيئة لن تدخر جهدا في تقديم الدعم المادي أو المعنوي لكل الهيئات الرياضية وتسخير كل الإمكانيات لإعداد وتجهيز اللاعبين بالصورة الصحيحة مما يعود بالفائدة على المنتخبات الوطنية المختلفة.

يوسف البيدان

هادي يعود لعرين النصر

استعاد نادي النصر حارسه السابق محمد هادي، قادما من العربي، استعدادا للموسم الجديد. وانتقل هادي في الموسم الماضي لصفوف العربي، إلا أن تألق الثنائي سليمان عبد الغفور وأحمد دشتي، قلل من حظوظه في التواجد ضمن توليفة الأخضر.

وينشط النصر في الميركاتو الصيفي منذ بدايته، وسط رغبة لتعديل الأوضاع داخل صفوف الفريق، والمنافسة بقوة في الموسم الجديد.

واستعانت إدارة النصر بالمدرب السابق ظاهر العدواني، حيث يرصد احتياجاته للموسم الجديد، حتى تعمل الإدارة على تلبيتها.

جدير بالذكر أن النصر نجح في البقاء بالدوري الممتاز، بعدما نافس «الجهراء والساحل والتضامن» في مجموعة الهبوط.

محمد هادي

اليويفا: مورينيو متهم بالإساءة لحكم نهائي الدوري الأوروبي

قال الاتحاد الأوروبي لكرة القدم (اليويفا) إن جوزيه مورينيو يواجه اتهاما باستخدام لغة مسيئة ضد حكم مباراة نهائي الدوري الأوروبي بعد تصوير المدرب البرتغالي وهو يصرخ باتجاه طاقم التحكيم عقب خسارة روما أمام إشبيلية.

وأثار الحكم أنطوني تيلور غضب مدرب روما بعد خسارة الفريق الإيطالي بركلات الترجيح أمام إشبيلية في نهائي الدوري الأوروبي يوم الأربعاء الماضي.

وبدت المباراة صعبة حيث اشهر تيلور 14 بطاقة صفراء، وهو أكبر عدد على الإطلاق في مباراة بالدوري الأوروبي، ولعب ما يقرب من 30 دقيقة كوقت محتسب بدل ضائع.

ووجه مورينيو، الذي صرخ في وجه طاقم التحكيم بعبارات مهينة خارج ملعب بوشكاش، انتقادات للحكم في تصريحاته عقب المباراة قائلا «كانت مباراة قوية ونابضة بالحياة أدارها حكم بدا من إسبانيا. كانت هناك بطاقات صفراء طوال الوقت».

في اليوم التالي للمباراة، انتشرت مقاطع فيديو عبر وسائل التواصل الاجتماعي تُظهر الحكم الإنجليزي تيلور وعائلته يتعرضون لمضايقات من قبل مشجعي روما في مطار بودابست.

وفي مقطع فيديو، شوهد مشجعو روما المنتمي لدوري الدرجة الأولى الإيطالي يسيئون معاملة تيلور البالغ من العمر 44 عاما وعائلته، الذين طلبوا الحماية من أمن المطار أثناء سعيهم للبقاء في منطقة آمنة.

وأدانت رابطة حكام مباريات دوري المحترفين، التي تشرف على تحكيم مباريات كرة القدم في الدرجات المحترفة بإنجلترا، الحادث. كما تم توجيه الاتهام لمشجعي الفريقين بإطلاق الألعاب النارية وإلقاء مقذوفات، بينما تم توجيه الاتهام لمشجعي روما بارتكاب بعض الأفعال الضارة إلى جانب بعض المشكلات الجماهيرية الأخرى.

وبالإضافة إلى ذلك، تم توجيه اتهام إلى إشبيلية بسبب اقتحام جماهيره لأرض الملعب حيث اندفعت الجماهير بسرعة إلى الملعب بعد أن سدد جونزالو مونتييل ركلة الجزاء الحاسمة.

جوزيه مورينيو

ديمبلي: حان الوقت لنقول وداعا

جاي ديمبلي

ودع الإسباني جاي ديمبلي، المحترف في صفوف كاظمة الكويتي، النادي البرتقالي، برسالة عبر حسابه على مواقع التواصل الاجتماعي، مؤكدا أنه استمتع بكل لحظة داخل الفريق.

وكان ديمبلي قد انتقل إلى كاظمة مطلع الموسم المنقضي، بعد رحلة مميزة في صفوف الكويت، الفحيحيل والجهراء، كما أن اللاعب قدم موسما استثنائيا مع البرتقالي وبات هدفا للعديد من الأندية.

وقال ديمبلي: «حان الوقت لنقول وداعا.. ليس لدي كلمات لوصف مدى امتناني لله على كل ما فعلته في حياتي».

وأضاف: «إلى الجميع في النادي خصوصا زملائي في الفريق، شكرا جزيلا لكم، لقد استمتعت بكل لحظة كوني لاعبا في كاظمة».

وأشار ديمبلي، إلى أن تواجده مع كاظمة، جعله في وضع أفضل على جميع المستويات، معربا عن امتنانه للجميع في نادي كاظمة.

جدير بالذكر أن ديمبلي كان قد كشف عن وجود مفاوضات من النادي العربي، مؤكدا أن المفاوضات مع القادسية الكويتي توقفت بعد أن استمرت لفترة ليست بالقصيرة.

إسبانيا تكشف عن قائمتها لخوض نصف نهائي دوري الأمم الأوروبية

كشف المدير الفني للمنتخب الإسباني لكرة القدم لويس دي لا فوينتي عن قائمة اللاعبين المستدعين لخوض نصف نهائي بطولة دوري الأمم الأوروبية أما المنتخب الإيطالي في يونيو الجاري.

وأعلن دي لا فوينتي في مؤتمر صحفي بمقر الاتحاد الإسباني لكرة القدم في (مدريد) أن القائمة تشمل 23 لاعبا يبرز فيها استدعاء المدافع روبن لو نورماند للمرة الأولى.

وفي حراسة المرمى استدعى دي لا فوينتي كلا من كيبا أريزابالاجا وأوناي سيمون ودافيد رايا فيما استدعى في خط الدفاع كلا من داني كارفاخال وخيسوس نافاس وروبن لو نورماند وجوردي ألبا وجوان بيرنات وإيمريك لابورت ودافيد غارثيا.

اما في خط الوسط فاستدعى دي لا فوينتي اللاعبين رودري هرنانديز ومارتن زوبيميندي وميكيل ميرينو وغافي وفابيان رويز وسيرخيو كاناليس فيما استدعى في خط الهجوم ألفارو موراتا وداني أولمو ورودريغو مورينو وماركو أسينسيو ونيكو ويليامز وخوسيلو ماتو وجيريمي بينو.

ويلعب المنتخب الإسباني مباراة نصف نهائي دوري الأمم الأوروبية أمام إيطاليا في 15 يونيو الجاري وفي حال عبوره فإنه سيواجه في المباراة النهائية للبطولة المقرر إقامتها في 18 يونيو الجاري الفائز في المواجهة الأخرى من الدور نصف النهائي بين هولندا وكرواتيا.

وهذه هي القائمة الثانية التي يختارها دي لا فوينتي الذي تولى مهمة تدريب المنتخب بعقد سينتهي في 2024 خلفا للويس إنريكي بعد خروج إسبانيا من (مونديال قطر 2022).

نادال يخضع لجراحة في عضلات الفخذ

أعلن وكيل أعمال رافائيل نادال خضوع لاعب التنس الإسباني لجراحة في عضلات الفخذ.

وغاب نادال، الحاصل على 22 لقباً في البطولات الأربع الكبرى، عن المنافسات منذ كانون الثاني الماضي بعدما تعرض لإصابة في عضلات الفخذ في الدور الثاني ببطولة أستراليا المفتوحة.

رافائيل نادال

وقال بنيتو بيريز بارباديو وكيل أعمال اللاعب، الفائز ببطولة فرنسا المفتوحة 14 مرة، إن نتائج العملية متوقعة اليوم السبت.

وقال نادال البالغ عمره 36 عاما إن 2024 سيكون على الأرجح العام الأخير في مسيرته الاحترافية.

أنشيلوتي وبنزيما مستمران مع ريال مدريد

أكد الإيطالي كارلو أنشيلوتي مدرب ريال مدريد بقاءه مع الفريق الملكي في الموسم القادم معرباً عن سعادته بما أنجزه مع الفريق.

وقال الإيطالي «أنا سعيد في ريال مدريد. لا مشكلة على الاطلاق مع النادي، أنا سعيد للبقاء وسنحاول تقديم أداء أفضل الموسم المقبل».

وأشار إلى أنه «لا شكوك» لديه في ما يتعلق ببقاء المهاجم الفرنسي كريم بنزيمة في صفوف الفريق الملكي الموسم المقبل. وكشف عن انضمام الظهير الأيسر فران غارسيا من نادي رايو فايكانو، لكنه لم يعط تفاصيل إضافية حول انتقال لاعبين آخرين أمثال براهيم دياس الذي أعاره إلى ميلان الإيطالي، وإمكانية التعاقد مع مهاجم توتنهام الإنكليزي هاري كاين واكتفى بشأن الأخير بالقول «هاري كاين لاعب رائع لكن يجب علينا احترام توتنهام لأنه لاعب في صفوفه».

وأضاف «كل ما أستطيع قوله بأننا سنملك فريقا تنافسيا الموسم المقبل».

جانب من تدريبات ريال مدريد

..وأسينسيو يرحل بعد 7 سنوات

أعلن نادي ريال مدريد الإسباني عن رحيل لاعبه ماركو أسينسيو عن صفوفه نهاية الموسم الحالي.

ونشر النادي الملكي بياناً عبر موقعه الرسمي قال فيه: « يعرب ريال مدريد عن امتنانه ومودته لماركو أسينسيو، اللاعب الذي دافع عن درعنا وقميصنا لمدة سبعة مواسم».

وتابع: « وصل إلى ريال مدريد عندما كان يبلغ من العمر 20 عاماً ودخل تاريخ نادينا بتشكيله جزءاً من الفريق في واحدة من أكثر الحقبات نجاحاً. نحن المدريديستا لن ننسى مسيرته وسلوكه المثالي طوال ذلك الوقت.

الوسط

كلمة صادقة.. لخير الكويت

الأحد 15 ذو القعدة 1444 هـ/ 4 يونيو 2023 – السنة السابعة عشر – العدد 4121

8 صفحات ـ 100 فلس

رئيس التحرير: عدنان محمد الوزان

www.alwasat.com.kw

مواقيت الصلاة	فجر	شروق	ظهر	عصر	مغرب	عشاء
	03:14	04:48	11:46	03:21	06:44	08:15

البحر	أعلى مد	أدنى جزر
	00:27	05:36
	11:02	18:45

الطقس	العظمى	الصغرى
	46	32

في الصميم

التحرر الحقيقي في استهلاك المنتجات الزراعية والصناعية يكمن في زيادة الإنتاج المحلي، الأمر الذي يخلصنا من الاعتماد على الغير في سد حاجاتنا، بلادنا تتوفر فيها من أدوات الإنتاج ما هو أكثر بكثير من الدول الصناعية التي تشتريها من دولنا وتصنعها تم تعيدها إلينا لاستخدامها.

العالم اليوم أصبح قرية واحدة، الدول الأخرى بحاجة إلى الوقود المتوفر في أراضينا ، فلم لا نستفيد من خبراتهم في الزراعة واستغلال المساحات الشاسعة لدينا التي تتوافر فيها المقومات اللازمة ، العالم تغير.. متى نتغير؟!.

Retweet

@AreejHamadah أريج حمادة

تدرون كم مدينة اسكانية تم انشائها و كم عدد الاراضي التي تم تخصيصها للمواطنين بعد تعديل قانون السكن بعهد مرزوق الغانم و الغاء الشرط التعجيزي الذي اضافه احمد السعدون ؟ و هو شرط الزام الدولة بتأسيس شركة مساهمة لانشاء المدن الاسكانية و توزيع الاراضي لصعوبة تطبيق هذا الشرط بالواقع

@alenezi_mr د. محمد ربيّع

لم تُرتكب جريمة بحق الكويت مثل ما فعل المفسدون في التربية و التعليم الغش انتشر وسوقه ازدهر وبلغ عشرات بل ومئات الملايين من الدنانير لذلك فالمسؤولين في السنوات الماضية بين مهملين ومستفيدين ولابد من فتح تحقيق ينتهي بعقاب وردع فالكويت ومستقبل أبناءها أهم وأغلى

@MunaAlbaghli أ. منى البغلي

مع العلم اني مقاطعه ل انتخابات2023 وكل انتخابات ما لم يتم تعديل النظام الانتخابي فمهما اتينا بمخرجات فالحكومه هي المتصرفه لا الشعب نريد ديمقراطيه حقيقيه مصدرها الشعب لا يتدخل فيها اي طرف وعلى الحكومه تقديم برنامج عملها والشروع فيه بالوقت المحدد وعليها الاستعداد للمحاسبه اذا لزم

@sarahalnomas سارّه النومس

لو كنت دارسة قانون وشفت اساءات للوطن كنت قدمت شكاوي رسمية اختيار تويتر في اثارة الاشاعات والطعن بالناس وفي عرضها أحياناً ومنشن اكاونتات رسمية "ترا أدينا واجبنا" ماهو الا تعمد الأذية لأشخاص وذويهم وابنائهم واثره النفسي السيء جداً لهذا فهي الطريقة المثالية المتبعة عند البعض

@Dr_T2zem د. تأزيم

عزيزي المقاطع بسبب المقاطعه 2013 كانت حصيلة السنوات العشر الماضية قوانين الى هذه الساعه نعاني من تطبيقها، يا اخي مو معقول اللي عندهم حظوظ نجاح كلهم سيئين لابد واحد زين فيهم اختاره وروح .

@BibiAshour بيبي عاشور198

استمع بحرص لكافة الندوات الانتخابية .. و لكن اقول الحديث عن برامج مستقبلية لا ترتبط بواقعنا لان الادراج مليانه مبادرات و خطط. تشتغل الخطط بعداصلاح و تعديل شامل بدءً من اول قضية فساد و هي (التعيينات) لانها الاداة السياسية القائمة على الترضيات بين الحكومات و المجالس السابقة.

@FAHD_M_A_ فهد مزعل

الآن .. لماذا نزاهه لا تشترط على المرشحين كشف ذمته الماليه قبل سنه من الترشح وتلزمه بعد سنه في حال عدم النجاح . لنكشف بعض المرشحين الذين يقبضون وينزلون لسحب الاصوات وهم يعلمون بانهم خارج المنافسه .

@KhaleelAlawadi3 د. خليل العوضي

شكرا وزير الصحة / ماذا يعني إغلاق 61 صيدلية أهلية خلال إسبوعين ؟ الجواب لدى الوزير الذي رخّص لمئات الصيدليات في فترة وجيزة ، وجعل المسافة بين الصيدلية والأخرى في نفس الشارع ، شبر واحد!

@Alwasatkuwait

فنان تشكيلي فلسطيني: التمويل الكويتي للمشاريع الإنسانية والفنية يدعم صمود الفلسطينيين

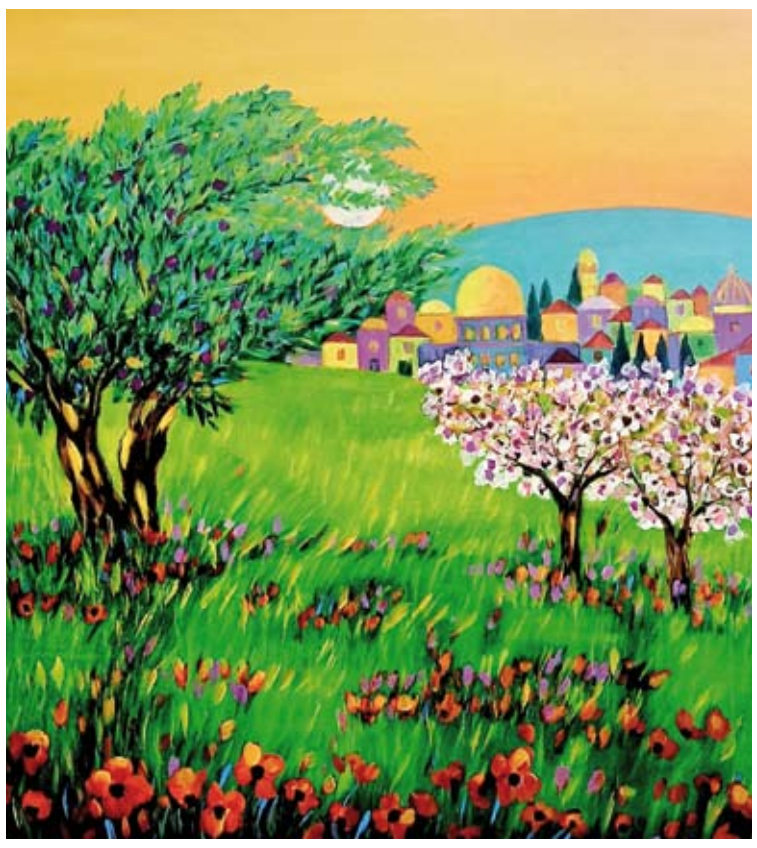

إحدى اللوحات الفنية

أكد الفنان التشكيلي الفلسطيني طالب الدويك، الخميس الماضي، أن القدس والمقدسيين والفلسطينيين عموماً مدينين للشعب الكويتي الكريم لمساهمته في تمويل المشاريع الإنسانية والفنية في الأراضي الفلسطينية لدعم صمود أهلها في وجه الاحتلال الغاصب.

جاء ذلك في تصريح أدلى به الدويك لـ (كونا) على هامش مشاركته في اللقاء الأول لقادة المؤسسات الثقافية المقدسية الذي اختتم أعماله الخميس بالرباط.

وأعرب الدويك الذي سخر موهبته في خدمة القدس عن أمله في إقامة معرض للوحاته الفنية التي تخلد مدينة القدس والمسجد الأقصى وقبة الصخرة في قاعات العرض بدولة الكويت، مشيراً إلى أنه شارك في معارض جماعية وشخصية في 70 دولة حول العالم.

كما أعرب عن أمله في أن ينقل لوحاته التي تحاكي آلام وتطلعات القدس الشريف وأهلها المرابطين لعرضها في قاعات الكويت "كنوع من الدين إزاء شعب عربي أصيل يعشق القدس والأقصى".

وشدد الدويك على أهمية الفن وخاصة الرسم في تعزيز صمود الشعب الفلسطيني والتعبير عن قضاياه وهمومه، معتبراً أن الفن أداة مقاومة ضد محاولات المحتل الصهيوني طمس الهوية الثقافية والروحية والحضارية للقدس والأقصى.

وذكر أن المحتل الصهيوني يتهيب من الريشة واللون حينما يستويان بين أنامل فنان مقاوم فيسخرهما لتجذير الهوية في وعي الناس ضد الزيف والاستلاب.

وأعرب عن حرصه على المشاركة في المعارض العربية والدولية لنقل معاناة المقدسيين وصمودهم أمام تغول المحتل الذي بات يسرع الخطى لتجريف القدس من هويتها "لولا صمود المقدسيين ودعم الشرفاء للحق الفلسطيني في أرضه وقدسه".

ثغرة أمنية في «آيفون».. والاتصالات تحذر من اختراقات عبر «iMessage»

كشفت الهيئة العامة للاتصالات وتقنية المعلومات عن وجود ثغرة في خدمة الرسائل "iMessage" على أجهزة "آيفون" العاملة بنظام "ios"، حيث طالبت الهيئة جميع مستخدمي هواتف شركة آبل عدم الوثوق بأي اتصالات أو رسائل تصلك من مرسل غير معروف سواء ادعائها بأنها جهات حكومية خاصة بالهيئة العامة للمعلومات المدنية.

ولفتت الهيئة إلى أنه على الجميع التحقق من المصدر قبل التفاعل مع أي اتصال أو رسالة والتحقق منها بزيارة الموقع الرسمي للجهة المزعومة، كما أنه يجب عدم فتح المرفقات أو الروابط في الرسائل المشبوهة، والإبلاغ عن تلك الاتصالات والرسائل المشبوهة للجهات المختصة.

السعودية.. اكتشاف سادس أقدم نقش عربي في جبل «الحقون»

نقش عربي في جبل «الحقون»

أعلنت هيئة التراث السعودية، أول أمس، عن اكتشاف وتوثيق سادس أقدم نقش عربي مبكر، وذلك في جبل "الحقون" في منطقة حمى الثقافية بنجران الواقعة جنوب المملكة، وذلك ضمن أعمال المسح التي تُجريها الهيئة.

ويشير تاريخ هذا النقش إلى أن صاحب النقش كان تاجراً مارّاً بهذا الطريق قاصداً موطنَه في شمال غرب الجزيرة العربية، ويسبق هذا النقش المكتشَف من ناحية التاريخ عدة نقوش في محافظة العُلا، ومنطقة الجوف، ومنطقة تبوك.

واستُخدمت هذه النقوش العربية المبكرة كحلقة مهمة من حلقات تطوّر الكتابة العربية، حيث يُعدّ هذا الاكتشاف إضافةً علمية في سجل الكتابات العربية المبكرة في جنوب الجزيرة العربية.

جدير بالذكر أن منطقة حمى الثقافية المسجّلة في قائمة التراث العالمي لليونسكو، تُعد أحد أهم المواقع الأثرية في منطقة نجران، كونها تُمثّل متحفاً مفتوحاً للنقوش الأثرية الصخرية، والتي تمتد على مساحة 557كم تقريباً، وتحيطها الكهوف والجبال المليئة بالرسوم والنقوش الصخرية، وتضم كذلك عشرات الآلاف من النقوش الصخرية المكتوبة بعدّة نصوص قديمة، فضلاً عن المُذيّلات والمنشآت والمقابر الركامية، وورش تصنيع الأدوات الحجرية مثل الفؤوس والمدقّات ورؤوس السهام الحجرية.

وكالة الفضاء الأوروبية تطلق بثاً مباشراً من كوكب المريخ لأول مرة

كوكب المريخ

أطلقت وكالة الفضاء الأوروبية "ESA" بثاً مباشراً على موقع يوتيوب، لسطح الكوكب الأحمر.

ويأتي البث المباشر في إطار الاحتفال بالذكرى السنوية العشرين لإطلاق مهمة "مارس إكسبريس" لالتقاط صور ثلاثية الأبعاد لسطح الكوكب الأحمر.

وذكرت صحيفة "ديلي ميل" البريطانية، أمس، أن الخبراء أمضوا عدة أسابيع في تطوير أدوات تسمح ببث الصور من كاميرا المسبار بشكل مباشر ولمدة ساعة كاملة.

وقال جيمس جودفري، مدير عمليات المركبات الفضائية في وكالة الفضاء الأوروبية : لم تتم تجربة هذا الأمر من قبل.. ففي العادة، نرى صوراً من المريخ ونعلم أنها التقطت قبل أيام.

«جوجل» تطلق تدريجياً مساعدها للذكاء الاصطناعي

شركة جوجل

أعلنت شركة "جوجل" عن إطلاق مساعد الذكاء الاصطناعي الخاص بها "Duet AI" في خدمات "غوغل وورك سبيس"، وذلك بشكل تجريبي لعدد محدود من المستخدمين.

وكانت "غوغل" قد أعلنت عن مساعد "Duet AI"، المعتمد على تقنيات الذكاء الاصطناعي التوليدي، في وقت سابق ضمن فعاليات مؤتمر المطورين Google I/O 2023.

ويقدم مساعد "Duet AI" العديد من المميزات الجديدة ، تشمل المستندات، العروض التقديمية ، جداول البيانات بالإضافة إلى تطبيق محادثات الفيديو "غوغل ميت"، والبريد الإلكتروني "جيميل" وغيرها.

ويمكن أن ينفذ المساعد الشخصي "Duet AI" العديد من المهام المعقدة، بحسب التطبيق الذي يعمل داخله، ويستطيع "Duet AI" داخل تطبيق العروض التقديمية أن يولد صورا وخلفيات من الأوامر النصية التي يدخلها المستخدم، إذ يعمل المساعد الشخصي في لوحة جانبية، تحتوي على مساحة مخصصة لإدخال الأوامر النصية، كما يمكن كذلك اختيار نوع الرسم المراد، لينتج بعدها 6 إلى 8 رسومات قابلة للزيادة، عندما يضغط المستخدم على عرض المزيد ، وعند الوصول إلى الصورة المناسبة، يمكن إدراجها داخل العرض التقديمي مباشرة.

ويساعد "Duet AI" المستخدم على توليد النصوص في تطبيق المستندات بحسب ما يود المستخدم كتابته، وكذلك المساعدة في صياغة ردود كاملة بشكل احترافي داخل بريد "جيميل"، فقط باستخدام بعض العبارات المبدئية، علما بأن تلك النصوص والردود قابلة للتعديل.

الوسط

الناشر: دار الأخبار للصحافة والنشر والتوزيع «ذ.م.م.»

إدارة التحرير
هاتف : 25748901 – داخلي : 315– فاكس : 25749612
E-mail: editorial@alwasat.com.kw

إدارة الإعلان
هاتف: 25748905 – داخلي : 269 – فاكس : 25749612
E-mail: advertising@alwasat.com.kw

إدارة التوزيع والاشتراكات
هاتف: 25748905 – داخلي : 269 – فاكس : 25749612
اشتراك الأفراد 25 د.ك - اشتراك الوزارات 75 د.ك

إدارة التسويق والعلاقات العامة
هاتف: 25748905 – داخلي: 269 – فاكس : 25749612
E-mail: marketing@alwasat.com.kw