

الوسط
AL-WASAT
يومية. سياسية. شاملة

لمشاهدة الصفحات PDF

الجمعة 17 من جمادى الآخرة 1448 هـ/ 27 نوفمبر 2026 – السنة العشرون – العدد E 4294

12 صفحة ـ 100 فلس

www.alwasat.com.kw

القيادة السياسية تعزي بوفاة إيطاليين في عدوان آثم على موقع حيوي

استنكار شديد اللهجة لاستمرار العدوان الإيراني على البلاد

◆ الخارجية: تصعيد خطير يهدد استقرار المنطقة ويقوض جهود التهدئة.. و الدفاع: جاهزية عالية لحماية سيادة الوطن

◆ البديوي: إيران تتحمل كامل المسؤولية عن تداعيات الاعتداءات وعواقبها

فيما أعلنت وزارة الدفاع، أمس، وفاة مصابين من الجنسية الإيطالية نتيجة للإصابات التي لحقت بهما عقب تعرض أحد المواقع الحيوية في البلاد للاستهداف جراء العدوان الإيراني الآثم. فقد أعربت وزارة الخارجية، عن إدانة دولة الكويت واستنكارها بأشد العبارات لاستمرار العدوان الإيراني الآثم على البلاد، والذي استهدف، أمس، مواقع حيوية باستخدام الطائرات المسيرة، مما أسفر عن وفاة شخصين من الجنسية الإيطالية وإصابة مواطن كويتي وشخص من الجنسية الباكستانية إضافة إلى وقوع أضرار مادية.

وأكدت الوزارة، أن هذا العدوان يشكل انتهاكاً صارخاً لسيادة دولة الكويت وتهديداً مباشراً لأمنها وخرقاً جسيماً لقواعد القانون الدولي وميثاق الأمم المتحدة وقرار مجلس الأمن رقم 2817، مشددة على أن استمراره يمثل تصعيداً خطيراً يهدد استقرار المنطقة ويقوض الجهود الدبلوماسية الرامية إلى التهدئة وخفض التصعيد.

وجددت الوزارة، التأكيد على أن دولة الكويت تحتفظ بحقها الكامل في اتخاذ جميع الإجراءات اللازمة لصون سيادتها والحفاظ على أمنها والدفاع عن أراضيها ومنشآتها الحيوية ضد أي عدوان أو تهديد استناداً إلى حقها الأصيل في الدفاع عن النفس وفقاً للمادة 51 من ميثاق الأمم المتحدة وقواعد القانون الدولي.

كما أعربت الوزارة عن خالص تعازي دولة الكويت وصادق مواساتها للجمهورية الإيطالية الصديقة حكومة وشعباً إثر وفاة المواطنين الإيطاليين جراء هذا العدوان متمنية للمصابين الشفاء العاجل.

وكان المتحدث الرسمي لوزارة الدفاع العقيد الركن سعود العطوان، أعلن أن القوات المسلحة رصدت، أمس، عدداً من الطائرات المسيرة المعادية داخل المجال الجوي الكويتي وتم التعامل معها.

وأضاف أن العدوان الإيراني الآثم أسفر عن استهداف أحد المواقع الحيوية مما أدى إلى سقوط شظايا تسببت في إصابة أربعة أشخاص هم كويتي وإيطاليان وباكستاني.

وأكد العقيد الركن العطوان، أن القوات المسلحة مستمرة في تنفيذ مهامها وواجباتها بكفاءة عالية في إطار الجاهزية المستمرة والاستعداد الدائم واتخاذ جميع الإجراءات اللازمة لحماية سيادة الوطن وصون أمنه واستقراره بالتنسيق مع الجهات المختصة بما يحفظ سلامة المواطنين والمقيمين.

وقد أدان الأمين العام لمجلس التعاون لدول الخليج العربية جاسم البديوي، بأشد العبارات العدوان الإيراني الغاشم والآثم على دولة الكويت واستهداف أحد مواقعها الحيوية، ما أسفر عن وفاة شخصين من الجنسية الإيطالية وإصابة شخصين ووقوع أضرار مادية.

وشدد البديوي في بيان صادر عن الأمانة العامة لمجلس التعاون، أمس، على أن استمرار إيران في اعتداءاتها على دولة الكويت واستهداف منشآتها الحيوية وتعريض حياة المدنيين للخطر يشكل تصعيداً بالغ الخطورة وغير مقبول تحت أي ذريعة أو مبرر، ويهدد الأمن والسلم الإقليميين والدوليين، محملاً إيران كامل المسؤولية عن تداعيات هذه الاعتداءات وعواقبها.

وجدد البديوي التأكيد على التضامن الكامل والمطلق مع دولة الكويت ودعم حقها المشروع في الدفاع عن نفسها واتخاذ التدابير اللازمة كافة لحماية سيادتها وأمنها ومقدراتها.


سمو أمير البلاد الشيخ مشعل الأحمد


سمو ولي العهد الشيخ صباح الخالد

تعزية الرئيس الإيطالي ورئيسة الوزراء

بعث صاحب السمو أمير البلاد الشيخ مشعل الأحمد، ببرقيتي تعزية إلى الرئيس سيرجيو ماتاريلا رئيس الجمهورية الإيطالية الصديقة، وإلى جورجيا ميلوني رئيسة وزراء الجمهورية الإيطالية، عبّر فيهما سموه عن خالص تعازيه وصادق مواساته بوفاة مواطنين إيطاليين جراء العدوان الإيراني الآثم الذي استهدف دولة الكويت أمس. راجياً سموه لأسرتيهما جميل الصبر وحسن العزاء. وبعث سمو ولي العهد الشيخ صباح الخالد، ببرقيتي تعزية إلى الرئيس سيرجيو ماتاريلا رئيس الجمهورية الإيطالية الصديقة وإلى جورجيا ميلوني رئيسة وزراء الجمهورية الإيطالية، ضمنهما سموه خالص تعازيه وصادق مواساته بوفاة مواطنين إيطاليين جراء العدوان الإيراني الآثم الذي استهدف دولة الكويت اليوم متمنيا لأسرتيهما جميل الصبر.

كما بعث سمو الشيخ أحمد العبدالله رئيس مجلس الوزراء ببرقيتي تعزي مماثلتين.

بين السطور

استمرار العدوان الإيراني الآثم استهداف المواقع الحيوية في الكويت، مما أسفر عن مقتل إيطاليين وإصابة مواطن ومقيم باكستاني، في انتهاك صارخ للسيادة والقوانين الدولية. لا يقتصر خطره فقط على الخسائر البشرية والمادية المباشرة، بل يمتد ليقوض بشدة كافة الجهود الإقليمية والدولية الرامية إلى خفض التصعيد واحتواء التوتر في المنطقة.

استمرار هذه الممارسات العدائية يرفع منسوب المخاطر الأمنية والاقتصادية، ويضع المنطقة أمام منعطف خطير يهدد الاستقرار الجماعي.

وتبرز هنا الحاجة الملحّة إلى موقف دولي حازم يردع هذه الاعتداءات ويحمي أمن الدول، لإعادة مسار التهدئة والحوار قبل انزلاق المنطقة نحو مواجهة أوسع.

كرّم الرياضيين المتميزين في الدورات الأولمبية

رئيس الوزراء: الشباب الثروة الحقيقية للوطن


سمو الشيخ أحمد العبدالله خلال تكريم الرياضيين المتميزين

أكد سمو الشيخ أحمد العبدالله رئيس مجلس الوزراء، حرص الدولة على تحقيق التوجيهات السامية بالاهتمام ورعاية الشباب الذين يعتبرون الثروة الحقيقية للوطن وتوفير جميع الامكانيات والمقومات لتطوير الحركة الرياضية الكويتية في سبيل مواصلة مسيرتها العريقة والاستمرار بتحقيق النتائج المرجوة في مختلف المحافل الرياضية. حيث نقل سموه، خلال حفل تكريم الرياضيين الحاصلين على نتائج متميزة في دورة الألعاب الآسيوية الـ20 (اليابان 2026) ودورة الألعاب الآسيوية البارالمبية الخامسة (آيتش ناغويا 2026) ودورة الألعاب الأولمبية الصيفية الرابعة للشباب (دكار 2026).

(طالع صفحة 10)

الصين ترفض الرسوم الجمركية الأمريكية المقترحة وتلوّح برد حازم

أعلنت الصين، أمس، رفضها بشدة مقترح الولايات المتحدة فرض رسوم جمركية إضافية، مؤكدة احتفاظها بحقها في الرد بحزم.

وقال متحدث وزارة التجارة الصينية خه يادونغ، خلال مؤتمر صحفي، رداً على مقترح واشنطن فرض رسوم جمركية إضافية على 14 اقتصاداً، من بينها الصين: خه إن التحقيق الأمريكي بموجب "المادة 301" يُعدّ نموذجاً للنهج أحادي الجانب، الذي يعطل النظام الاقتصادي الدولي بشكل خطير وينتهك قواعد منظمة التجارة العالمية.

ودعا الولايات المتحدة إلى تصحيح ممارساتها الخاطئة والعودة إلى المسار الصحيح المتمثل في تسوية الخلافات من خلال الحوار والتشاور. وأضاف أن الصين ستراقب التطورات عن كثب، وتحتفظ بحقها في اتخاذ التدابير اللازمة لحماية حقوقها ومصالحها المشروعة بحزم.

(طالع صفحة 7)

«الشؤون» تعتزم إطلاق استراتيجية وطنية للحماية من العنف الأسري

أعلنت وزير الشؤون الاجتماعية وشؤون الأسرة والطفولة رئيس المجلس الأعلى لشؤون الأسرة الدكتورة أمثال الحويلة، أمس، التوجه لإطلاق الاستراتيجية الوطنية للحماية من العنف الأسري بالتزامن مع انطلاق فعاليات الحملة العالمية (الأيام البرتقالية) لمناهضة العنف ضد النساء والفتيات التي تستمر 16 يوماً حتى العاشر من ديسمبر المقبل.

وأكدت الحويلة خلال ترؤسها الاجتماع الرابع للجنة الوطنية للحماية من العنف الأسري الذي ناقش مشروع الاستراتيجية بمشاركة جميع الجهات المعنية، أن عمل اللجنة الوطنية بمشاركة أعضائها من مختلف الجهات يشكل ركيزة أساسية لتعزيز التنسيق في مجالي الوقاية من العنف الأسري والحماية منه.

«الشؤون الإسلامية» تدعو لإقامة صلاة الاستسقاء صباح الغد في 108 مساجد

دعت وزارة الشؤون الإسلامية الكويتية، الأئمة والخطباء إلى إقامة صلاة الاستسقاء عند الساعة العاشرة والنصف من صباح يوم غد السبت، إحياء للسنة النبوية الشريفة فَي طلب نزول الغيث من الله سبحانه وتعالى.

وذكرت الوزارة، أن الوكيل بالتكليف الدكتور المهندس سليمان السويلم، أصدر تعميماً حدد من خلاله 108 مساجد بجميع المحافظات لأداء صلاة الاستسقاء حرصاً على إتاحة الفرصة أمام المواطنين والمقيمين لأدائها والتيسير عليهم وذلك من خلال توزيعها على مختلف المناطق السكنية.

ببالغ الحزن والأسى وبقلوب مؤمنة بالقضاء والقدر

تتقدم أسرة جريدة

الوسط

بخالص العزاء والمواساة إلى

عائلة العمر الكرام

لوفاة المغفور له بإذن الله

يوسف علي عبدالعزيز العمر

سائلين العلي القدير أن يتغمد الفقيد
بواسع رحمته ويسكنه فسيح جناته

إنا لله وإنا إليه راجعون

الكويت تتضامن مع مصر إثر حريق طريق الدائري بمحافظة الجيزة

أعربت وزارة الخارجية عن تضامن دولة الكويت مع جمهورية مصر العربية الشقيقة، إثر الحريق الذي اندلع على الطريق الدائري في منطقة الوراق بمحافظة الجيزة وأسفر عن وفاة عدد من الأشخاص وإصابة آخرين.

وتقدمت الوزارة في بيان، أمس، بخالص تعازي وصادق مواساة دولة الكويت إلى قيادة وحكومة وشعب جمهورية مصر العربية الشقيقة وإلى أسر الضحايا وذويهم متمنية للمصابين الشفاء العاجل.

رئيس الوزراء بحث مع الرئيس الدولي لشركة إيرباص التعاون المشترك

استقبل سمو الشيخ أحمد العبدالله رئيس مجلس الوزراء، في قصر بيان، أمس، الرئيس الدولي لشركة إيرباص فاوتر فان فيرش والوفد المرافق له وذلك بمناسبة زيارته للبلاد.

وبحث الاجتماع متابعة التعاون المشترك بين دولة الكويت وشركة إيرباص في قطاعات الطيران والملاحة الجوية وتكنولوجيا الفضاء والاستعانة بتجارب الشركة المتقدمة بما يسهم في دعم خطط الدولة لتطوير هذه القطاعات الحيوية حسب المعايير الدولية.

وحضر المقابلة مدير عام هيئة تشجيع الاستثمار المباشر الشيخ الدكتور مشعل جابر الأحمد ورئيس ديوان رئيس مجلس الوزراء بالإنابة الشيخ خالد محمد الخالد.



سمو الشيخ أحمد العبدالله خلال استقباله فاوتر فان فيرش

استقبل القائد العام لقوات الدرك الإيطالي

رئيس «الحرس الوطني» يؤكد الحرص على تعزيز التعاون والتنسيق بين الكويت وإيطاليا



رئيس الحرس الوطني الشيخ مبارك الحمود والوفد الإيطالي

أكد رئيس الحرس الوطني الشيخ مبارك الحمود، الحرص على تعزيز التعاون المشترك وآفاق التنسيق بين الكويت وإيطاليا.

جاء ذلك وفق بيان صحفي للحرس الوطني، أمس، خلال استقبال الشيخ مبارك الحمود للقائد العام لقوات الدرك الإيطالي (الكارابينييري) الفريق أول سلفاتوري لونغو، بحضور وكيل الحرس الوطني الفريق الركن حمد البرجس والسفير الإيطالي لدى الكويت لورينزو موريني في إطار الزيارة الرسمية التي يقوم بها الوفد الإيطالي إلى البلاد.

وقال البيان: إن رئيس الحرس الوطني رحب بالفريق أول سلفاتوري لونغو والوفد الإيطالي، مؤكداً عمق العلاقات التي تربط الكويت وإيطاليا والحرص على تعزيز التعاون المشترك وتطوير آفاق التنسيق وتبادل الخبرات في المجالات العسكرية والأمنية تنفيذاً لتوجيهات القيادة السياسية للبلاد.

ترأسا في جاكرتا الدورة الثانية للجنة المشتركة

وزير الخارجية بحث مع نظيره الإندونيسي تعزيز التعاون المشترك

وزير الخارجية يتلقى اتصالاً من نظيره المصري لبحث آخر المستجدات الإقليمية

اجتمع وزير الخارجية الشيخ جراح الجابر مع وزير خارجية جمهورية إندونيسيا الصديقة أرماناثا ناصر، أمس، وذلك خلال الزيارة الرسمية التي قام بها إلى العاصمة الإندونيسية جاكرتا.

وقالت وزارة الخارجية في بيان: إنه جرى خلال الاجتماع استعراض العلاقات الكويتية – الإندونيسية الوثيقة والتأكيد على حرص الجانبين على تعزيز أطر التعاون الثنائي في مختلف المجالات وبحث سبل توسيع نطاق العمل المشترك بما يخدم مصالح البلدين الصديقين.

وأضافت أنه في إطار الزيارة عقدت أعمال الدورة الثانية للجنة الكويتية – الإندونيسية المشتركة حيث ترأس وزير الخارجية الشيخ جراح الجابر وفد دولة الكويت، فيما ترأس وزير خارجية جمهورية إندونيسيا أرماناثا ناصر الجانب الإندونيسي وذلك بحضور عدد من كبار المسؤولين من الجانبين.

وشهدت أعمال اللجنة مناقشة أوجه التعاون في عدد من المجالات الحيوية لا سيما السياسية والاقتصادية والتجارية والاستثمارية والدفاعية واستكشاف الفرص المتاحة للارتقاء بمستوى العلاقات بين البلدين الصديقين.

كما تم استعراض مستجدات الأوضاع على الساحتين الإقليمية والدولية وتبادل وجهات النظر بشأن القضايا ذات الاهتمام المشترك وبحث آليات تعزيز التشاور والتنسيق بين البلدين في المحافل الدولية.

وتوجت أعمال اللجنة المشتركة بالتوقيع على محضر أعمال دورتها الثانية.

من جهة أخرى، تلقى وزير الخارجية الشيخ جراح الجابر، اتصالاً هاتفياً من وزير الخارجية والتعاون الدولي والمصريين بالخارج في جمهورية مصر العربية الشقيقة الدكتور بدر عبدالعاطي.

وقالت وزارة الخارجية في بيان أمس: إنه جرى خلال الاتصال استعراض العلاقات الأخوية بين البلدين الشقيقين وبحث القضايا ذات الاهتمام المشترك بالإضافة إلى آخر المستجدات الإقليمية وسبل تعزيز الأمن والاستقرار في المنطقة.



الشيخ جراح الجابر مع وزير خارجية إندونيسيا أرماناثا ناصر خلال التوقيع على محضر أعمال الدورة



جانب من أعمال الدورة الثانية للجنة الكويتية – الإندونيسية المشتركة

سفير الكويت لدى المكسيك بحث مع رئيس هندوراس تعزيز العلاقات الثنائية

بحث سفير دولة الكويت لدى المكسيك والمحال إلى جمهورية هندوراس صالح الحداد، مع رئيس جمهورية هندوراس نصري عصفورة، سبل تعزيز العلاقات الثنائية وتطويرها في مختلف المجالات إلى جانب التعاون مع الصندوق الكويتي للتنمية.

وقالت سفارة دولة الكويت لدى المكسيك في بيان لـ (كونا): إن ذلك جاء خلال لقاء عقد أمس الأربعاء في القصر الرئاسي بالعاصمة الهندوراسية تيغوسيغالبا بحضور وزيرة الخارجية الهندوراسية ميريا أغويرو وذلك خلال زيارة السفير الحداد إلى هندوراس.

وأضافت أن السفير الحداد، نقل خلال اللقاء تحيات صاحب السمو أمير البلاد الشيخ مشعل الأحمد إلى الرئيس عصفورة وتمنيات سموه له بموفور الصحة ولجمهورية هندوراس بدوام التقدم والازدهار.

وذكرت أن الرئيس الهندوراسي، حمّل السفير نقل تحياته إلى سمو أمير البلاد وتمنياته لسموه بأن يحفظه الله ويديم عليه الصحة والعافية.

وأوضحت أن السفير الحداد، أعرب عن اعتزاز دولة الكويت بالعلاقات التاريخية الطيبة التي تربط البلدين الصديقين، مؤكداً رغبة دولة الكويت في تعزيزها في مختلف المجالات.

وأضافت أن السفير أشاد بالموقف المشرف لجمهورية هندوراس في رفضها وإدانتها الشديدة للاعتداءات والهجمات الإيرانية على دولة الكويت منذ اليوم الأول لتلك الاعتداءات فضلاً عن دعمها قرار مجلس الأمن رقم (2817) بشأن المطالبة بوقف تلك الهجمات وإدانتها.

ونقلت عن الرئيس عصفورة، تأكيده متانة العلاقات بين البلدين وحرص بلاده على تعزيزها وتطويرها مجددا إدانة الهجمات الإيرانية على دولة الكويت ومنوها بمواقف بلاده الثابتة ومبادئها الراسخة في دعم السلام والاستقرار.

وذكرت أن الرئيس الهندوراسي، شدد على إدانة بلاده لجميع تلك الهجمات التي تهدد حياة المواطنين الكويتيين وسلامة كل من يعيش على أراضي دولة الكويت معربا عن تمنياته بتحسن الأوضاع في المنطقة.

وبينت أن اللقاء تناول استعراض سبل تعزيز العلاقات الثنائية وتطويرها وبحث التعاون مع الصندوق الكويتي للتنمية إضافة إلى الموضوعات ذات الاهتمام المشترك.



السفير صالح الحداد مع رئيس هندوراس نصري عصفورة

رئيس «الأعلى للقضاء» بحث ورئيس إدارة الخبراء تطوير آليات العمل

بحث رئيس المجلس الأعلى للقضاء المستشار الأول هاني الحمدان مع رئيس الإدارة العامة للخبراء بالتكليف الدكتور فواز بودي، الموضوعات ذات الصلة بأعمال الإدارة وسبل تطوير آليات العمل والارتقاء بمستوى الأداء بما يعزز دور الخبرة باعتبارها إحدى الركائز الأساسية المساندة للعمل القضائي.

وذكر (الأعلى للقضاء) في بيان، أول أمس، أنه جرى خلال اللقاء استعراض سبل التطوير بين الجهات القضائية والجهات المساندة لها بما يسهم في رفع كفاءة الأداء وتسريع إنجاز أعمال الخبرة ودعم جهود تطوير منظومة التقاضي وتحقيق العدالة.

وحضر اللقاء المستشار الأول عبداللطيف الثنيان، ونائب رئيس الإدارة العامة للخبراء لشؤون محافظة الفروانية محمد المطيري، ونائب رئيس الإدارة للشؤون الفنية مشعل الثويني.



المستشار الأول هاني الحمدان مع رئيس الإدارة العامة للخبراء بالتكليف د. فواز بودي

سفير الكويت في «بكين» بحث مع أمين عام منظمة «شنغهاي للتعاون» تطوير الشراكة

بحث سفير دولة الكويت في بكين طلال الفصام مع الأمين العام لمنظمة شنغهاي للتعاون نورلان يرميكباييف، سبل تعزيز وتطوير علاقات التعاون بين الجانبين في إطار تمتع دولة الكويت بصفة (شريك حوار) بالمنظمة.

وقالت سفارة دولة الكويت لدى الصين في بيان صحفي: إنه جرى خلال اللقاء الذي عقد في مقر الأمانة العامة للمنظمة ببكين استعراض العلاقات القائمة بين الجانبين وآفاق تطويرها وتوسيع مجالات التعاون ذات الاهتمام المشترك.

وأكد السفير الفصام، أهمية الدور المتنامي الذي تضطلع به منظمة شنغهاي للتعاون على الصعيدين الإقليمي والدولي في تعزيز الحوار والتعاون متعدد الأطراف وترسيخ الأمن والاستقرار ودعم جهود التنمية المستدامة.

وأعرب عن حرص دولة الكويت على تطوير علاقاتها مع المنظمة والاستفادة من الفرص التي تتيحها أطر التعاون القائمة في إطار شراكة الحوار بما يسهم في تحقيق المصالح المشتركة وتعزيز التعاون مع الدول الأعضاء في المنظمة.

ومن جانبه، رحب الأمين العام لمنظمة شنغهاي للتعاون بالسفير الفصام مستعرضا دور المنظمة وأبرز برامجها ومشاريعها التنموية والفرص المتاحة لتعزيز التعاون مع الدول الشريكة في مختلف المجالات.

وكانت دولة الكويت حصلت على صفة (شريك حوار) بمنظمة شنغهاي للتعاون في سبتمبر 2022 ووقعت مذكرة التفاهم الخاصة بذلك في الخامس من مايو 2023.



السفير طلال الفصام مع الأمين العام لمنظمة شنغهاي للتعاون نورلان يرميكباييف

استقبل الفائزتين بجائزة «حمدان بن راشد آل مكتوم للأداء التعليمي المتميز 2026»

وزير التربية: دعم ورعاية القيادة السياسية ركيزة أساسية للارتقاء بجودة التعليم



وزير التربية يستقبل الفائزتين بجائزة "حمدان بن راشد آل مكتوم للأداء التعليمي المتميز 2026"



الطبطبائي يعقد اجتماعاً موسعاً مع القيادات التربوية

أكد وزير التربية سيد جلال الطبطبائي، أن دعم القيادة السياسية لقطاع التعليم ورعايتها المستمرة له، يمثلان ركيزة أساسية لجهود الوزارة في الارتقاء بجودة التعليم وتمكين الكفاءات التربوية الوطنية.

جاء ذلك في بيان صحفي صادر عن وزارة التربية خلال استقبال الوزير الطبطبائي الفائزتين بجائزة (حمدان بن راشد آل مكتوم للأداء التعليمي المتميز 2026) في فئتي (المعلم المتميز) و(التربوي المتميز) نجلا الحربي ومنيرة الهاجري إلى جانب لجنة التحكيم المكونة من عدد من الموجهين التربويين المختصين وذلك بحضور عدد من قياديي الوزارة.

وأوضح الوزير أن (التربية) تولي اهتماماً كبيراً بدعم المتميزين وتحفيز الكفاءات الوطنية وتوفير البيئة المناسبة التي تساعد على الإبداع والابتكار والارتقاء بمستوى الأداء التربوي والتعليمي.

وأشاد بجهود لجنة التحكيم من الموجهين التربويين المختصين، مثمناً دورهم في متابعة المشاركات وتقييمها وفق المعايير المهنية والتربوية المعتمدة بما يسهم في تعزيز جودة المشاركات الكويتية في الجوائز التربوية المتخصصة.

وأشار إلى أن قيمة المنافسات التربوية تكمن في إبراز الممارسات التي تسهم في معالجة تحديات حقيقية داخل الفصول الدراسية والمدارس وإتاحة الفرصة لتوثيقها وقياس أثرها وتبادل الخبرات بشأنها بما يتيح تعميم فائدتها على مدارس أخرى.

وبيّن أن الوزارة أطلقت (جائزة الكويت للتميز التربوي) لخدمة أهل الميدان التربوي وإتاحة فرصة وطنية للمتعلمين والمعلمين والإدارات المدرسية لإبراز إنجازاتهم وتقدير أثرها وفق معايير مهنية تستند إلى نماذج دولية.

ولفت إلى أن الغاية من الجائزة لا تقتصر على التكريم بل تمتد إلى الميدان التربوي من خلال تحويل التجارب الناجحة في الفصول الدراسية والمدارس إلى خبرات مشتركة يستفيد منها الآخرون في تحسين تعلم الطلبة وتطوير الأداء المدرسي.

وحضر الاستقبال وكيل وزارة التربية الدكتور خالد الرشيد، والوكيل المساعد للشؤون التعليمية حمد الحمد، والوكيل المساعد للشؤون المالية والإدارية محمد الخالدي، والمدير العام للإدارة العامة للتوجيه والبحوث والمناهج ومنسق عام الجائزة محمد العتيبي.

بحث نتائج زيارة فنلندا

من جهة أخرى، بحث وزير التربية سيد جلال الطبطبائي، أمس، مع القيادات التربوية في الوزارة نتائج زيارته الرسمية الأخيرة إلى فنلندا والتي تناولت آفاق التعاون بين البلدين في المجالات التربوية والتعليمية والاستفادة من الخبرات الفنلندية في تطوير السياسات والممارسات التعليمية بما يدعم توجهات الوزارة نحو تحديث منظومتها التعليمية وفق أفضل المعايير والممارسات الدولية.

وأوضح الطبطبائي خلال اجتماعه الموسع مع قيادات الوزارة، أن الزيارة أسفرت عن بحث عدد من مجالات التعاون المقترحة وفي مقدمتها تطوير منظومة الرخصة المهنية للمعلم وتعزيز آليات التقييم المستمر لكفايات المعلمين بما يسهم في رفع مستوى الأداء المهني وترسيخ ثقافة التطوير المستدام وضمان جودة المخرجات التعليمية.

وأضاف أن مجالات التعاون شملت كذلك تقييم برنامج المعلم المتدرب والعمل على تطويره إلى جانب إجراء تقييم خارجي للمناهج الدراسية الجديدة بما يتيح الوقوف على مدى فاعليتها وملاءمتها للأهداف التعليمية المنشودة وتحديد الجوانب التي تتطلب التطوير والتحسين استناداً إلى أسس علمية وتربوية متخصصة.

وبيّن أن المباحثات تناولت أيضاً تقييم نظام المسارات الجديد في دولة الكويت والاستفادة من الخبرات الفنلندية في قياس كفاءة تطبيقه ومدى تحقيقه لأهدافه التعليمية فضلاً عن بناء شبكات من المعلمين المرشدين والمدارس المتميزة بما يعزز تبادل الخبرات ونقل التجارب والممارسات التربوية الرائدة بين المدارس ويسهم في تعميم النماذج التعليمية الناجحة.

وأشار إلى أنه تم التوافق على أن يقوم الجانب الفنلندي بإعداد مسودة مذكرة تفاهم بين وزارة التربية في دولة الكويت والوكالة الوطنية الفنلندية للتعليم وإحالتها إلى الجانب الكويتي عبر القنوات الدبلوماسية المعتمدة تمهيدا لاستكمال الإجراءات اللازمة بشأنها بما يؤسس لإطار منظم للتعاون المشترك في المجالات المتفق عليها.

وأكد الطبطبائي، أن الدور المقترح للجانب الفنلندي سيرتكز على العمل بالشراكة مع الفرق الكويتية المختصة وتقديم الدعم الفني وتيسير تنفيذ مجالات التعاون بما يضمن الاستفادة الفعلية من الخبرات المتخصصة وتحقيق نتائج مستدامة تنعكس إيجابا على تطوير المنظومة التعليمية في دولة الكويت.

وفي سياق متصل، وجه الوزير الطبطبائي خلال الاجتماع المسؤولين نحو تكثيف الزيارات الميدانية للمدارس بمختلف المناطق التعليمية والوقوف بصورة مباشرة على احتياجاتها وتحدياتها والعمل على تذليل العقبات التي تواجه الإدارات المدرسية والهيئات التعليمية بما يسهم في توفير بيئة تعليمية مناسبة ويدعم انتظام العمل وتحقيق الأهداف التربوية المنشودة.

وأكد ضرورة متابعة الأوضاع في الميدان التربوي وفق الأطر المنظمة للعمل وتطبيق النظم واللوائح والقرارات المعتمدة مع الحرص على معالجة الملاحظات والصعوبات بصورة عملية وسريعة وتعزيز التنسيق بين القطاعات المعنية والإدارات المدرسية بما يضمن تكامل الأدوار ورفع كفاءة الأداء في مختلف المواقع التعليمية.

وأشار الوزير إلى أهمية ترسيخ سياسة الباب المفتوح لدى جميع المسؤولين والقيادات التربوية وتعزيز التواصل المباشر مع العاملين في الميدان التعليمي والاستماع إلى مقترحاتهم وملاحظاتهم والتعامل معها بمسؤولية وشفافية.

وشدد على أن المرحلة المقبلة تتطلب تضافر الجهود والعمل بروح الفريق الواحد بما يواكب تطلعات تطوير التعليم ويحقق المصلحة العامة.

وشهد الاجتماع حضور وكيل وزارة التربية الدكتور خالد الرشيد، والوكيل المساعد للشؤون التعليمية حمد الحمد، والوكيل المساعد للشؤون الإدارية والمالية والفنية محمد الخالدي، إلى جانب عدد من مديري العموم والمسؤولين بالوزارة.

«التربية» تعلن استئناف العمل بـ30 نادياً مدرسياً مسائياً وفتح باب التسجيل للطلبة

أعلنت وزارة التربية استئناف العمل بالأندية المدرسية المسائية وعددها 30 نادياً وفتح باب التسجيل للطلبة الراغبين في المشاركة في مختلف الأنشطة والبرامج الرياضية والثقافية والعلمية والتربوية.

وقالت (التربية) في بيان صحفي أمس: إن ذلك يأتي ضمن جهود الوزارة لاستثمار أوقات فراغ الطلبة وتنمية مهاراتهم وقدراتهم واكتشاف مواهبهم وصقلها في مختلف المجالات.

وأوضحت أن التسجيل متاح إلكترونياً عبر موقعها الرسمي إلى جانب إمكانية التسجيل الحضوري في مقار الأندية المدرسية المسائية تسهيلاً على الطلبة وأولياء الأمور وإتاحة الفرصة أمام الراغبين في الالتحاق بالأنشطة والبرامج المقدمة.

وذكرت أن الأندية المدرسية المسائية تشمل أندية كرة القدم وكرة اليد وكرة السلة وأندية ذوي الاحتياجات الخاصة والأندية الكشفية وأندية الدراسات العملية ومركز الروبوت ونادي المناظرات التخصصي إضافة إلى صالات البولينج بما يلبي مختلف ميول الطلبة واهتماماتهم ويسهم في تنمية قدراتهم البدنية والفكرية والعلمية والاجتماعية.

وأكدت أهمية الدور التربوي والتنموي الذي تضطلع به الأندية المدرسية المسائية من خلال توفير بيئة تربوية آمنة ومحفزة تسهم في تنمية الإبداع والابتكار وتعزيز روح التعاون والعمل الجماعي وترسيخ قيم الانضباط والمسؤولية والمنافسة الشريفة لدى الطلبة.

ودعت الوزارة الطلبة إلى المبادرة بالتسجيل والاستفادة من الأنشطة والبرامج النوعية التي تقدمها الأندية المدرسية المسائية بما يسهم في بناء شخصياتهم بصورة متكاملة واستثمار طاقاتهم وأوقات فراغهم بصورة إيجابية وهادفة.

مجلس جامعة الكويت يعتمد درجات الابتعاث للعام الجامعي 2027/2026

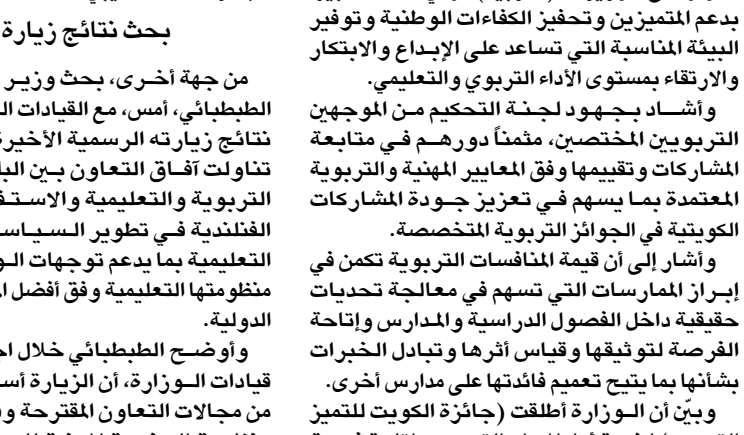

د. دينا الميلم خلال ترأسها اجتماع مجلس جامعة الكويت

اعتمد مجلس جامعة الكويت درجات الابتعاث ضمن الخطة السنوية للبعثات للعام الجامعي 2026 / 2027 وشملت استحداث عشر درجات ابتعاث في خمس كليات. جاء ذلك خلال اجتماع مجلس الجامعة برئاسة مدير الجامعة الدكتورة دينا الميلم، أمس، في مدينة صباح السالم الجامعية بحضور أعضاء المجلس.

وأكدت مدير الجامعة خلال الاجتماع أهمية درجات الابتعاث التي اشتملت عليها الخطة بما فيها الدرجات القائمة والمستحدثة في إعداد كوادر أكاديمية وطنية تلبي احتياجات الأقسام العلمية وسوق العمل وما تسهم به في تطوير برامج الجامعة وأبحاثها وجهودها في مجال التحول الرقمي.

وأشارت الميلم إلى أن تنوع التخصصات التي تغطيها الخطة يدعم توظيف التقنيات الرقمية في التعليم والبحث ويعزز الخبرات في الرعاية الصحية المتخصصة ويوسع استخدام الأساليب الكمية في تحليل المخاطر واتخاذ القرار.

وأعربت عن اعتزاز أسرة الجامعة بتشريف صاحب السمو أمير البلاد الشيخ مشعل الأحمد لجامعة الكويت بافتتاح مركز الكويت الوطني لأبحاث الفضاء بحضور سمو ولي العهد الشيخ صباح الخالد وسمو الشيخ أحمد العبدالله رئيس مجلس الوزراء.

بدورها قالت القائم بأعمال أمين عام جامعة الكويت والمتحدث الرسمي باسمها الدكتورة نورة السويح في تصريح صحفي عقب الاجتماع: إن المجلس أعتمد مذكرة كلية الدراسات العليا بشأن إعلان القبول وشروط التقديم والأعداد المتوقع قبولها في برامج الدراسات العليا للعام الجامعي 2027 / 2028.

وبينت السويح أن مجلس الجامعة اعتمد الخطة السنوية للبعثات للعام الجامعي 2026 / 2027 والتي اشتملت على استحداث عشر درجات ابتعاث في خمس كليات.

وأشارت إلى أن الدرجات المستحدثة شملت الأمن السيبراني والرياضيات الاكتوارية في كلية العلوم وفلسفة الذكاء الاصطناعي في التربية وتكنولوجيا التعليم (الذكاء الاصطناعي في التعليم) في كلية التربية إلى جانب علم البيانات والذكاء الاصطناعي في كلية العلوم الحياتية وتطوير التركيبات الدوائية باستخدام الذكاء الاصطناعي في كلية الصيدلة إضافة إلى تمريض الطب الجنائي وتمريض القبالة وتمريض الحالات الحرجة والتمريض الباطني الجراحي في كلية العلوم الطبية المساعدة.

وذكرت أن استحداث هذه الدرجات يأتي في إطار إعداد كوادر أكاديمية وطنية تلبي احتياجات الأقسام العلمية وسوق العمل وتسهم في تطوير برامج الجامعة وأبحاثها بما يواكب المستجدات العلمية العالمية ويعزز حضور الجامعة على المستويات الإقليمية والدولية.

وأفادت بأن المجلس وافق على مذكرة التفاهم بين جامعة الكويت ومعهد الكويت للدراسات القضائية والقانونية مشيرة إلى أن التعاون بين الجهتين يتيح تبادل الخبرات والاستفادة من الكفاءات الأكاديمية والمهنية في المجالات القضائية والقانونية.

وزيرة الشؤون: سهولة الوصول حقّ أصيل لتحقيق استقلالية «ذوي الإعاقة» وتكافؤ الفرص

افتتاح ملتقى «النقل المستدام وسهولة الوصول - من المنزل إلى الوجهة» في بيت الأمم المتحدة

أكدت وزيرة الشؤون الاجتماعية وشؤون الأسرة والطفولة الدكتورة أمثال الحويلة، أمس، أن سهولة الوصول تعتبر حقاً أصيلاً وضرورة لتحقيق استقلالية الأشخاص ذوي الإعاقة والمساواة وتكافؤ الفرص بما يتيح مشاركتهم الفاعلة في المجتمع.

جاء ذلك في الكلمة الافتتاحية التي ألقتها الدكتورة الحويلة لملتقى (النقل المستدام وسهولة الوصول – من المنزل إلى الوجهة) في بيت الأمم المتحدة بدولة الكويت، وذلك بتنظيم جمعية حارك للعيش المستقل للأشخاص ذوي الإعاقة الحركية وبرنامج الأمم المتحدة الإنمائي.

وقالت: إن النقل المستدام يشمل ضمان حق الجميع في التنقل الآمن والميسر والمستقل إلى جانب تطوير وسائل النقل والحد من الانبعاثات وإزالة العوائق التي تحول دون ممارسة حياتهم اليومية.

وأضافت أن الملتقى يأتي بمناسبة اليوم العالمي للنقل المستدام وفي العام الأول من (عقد الأمم المتحدة للنقل المستدام) تأكيداً لأهمية التعاون الدولي في تطوير منظومات نقل أكثر كفاءة وشمولا بما ينسجم مع رؤية (كويت جديدة 2035) وأهداف التنمية المستدامة لاسيما الهدف الحادي عشر المتعلق بالمدن والمجتمعات المستدامة.

وأكدت أن دولة الكويت بقيادة صاحب السمو أمير البلاد الشيخ مشعل الأحمد تولي اهتماماً كبيراً بحماية حقوق الأشخاص ذوي الإعاقة وتمكينهم من المشاركة في مختلف مجالات الحياة.

وأوضحت أن القانون رقم (8) لسنة 2010 في شأن حقوق الأشخاص ذوي الإعاقة وانضمام دولة الكويت إلى الاتفاقية الدولية لحقوق الأشخاص ذوي الإعاقة شكلاً أساساً تشريعياً مهما لتعزيز هذه الحقوق بما فيها تهيئة وسائل النقل والمرافق العامة وتيسير الوصول إليها.

وبينت الدكتورة الحويلة، أن مفهوم (من المنزل إلى الوجهة) يعكس أهمية توفير منظومة متكاملة للتنقل بسهولة وأمان تبدأ من المنزل وتمر بالأرصفة ومحطات الانتظار ووسائل النقل وصولا إلى الوجهة المقصودة.

وشددت على أهمية الالتزام بتطبيق (كود الكويت لإمكانية الوصول وفق التصميم العام) الذي صدر بشأنه قرار من مجلس الوزراء بتعميمه وضرورة تطبيقه لضمان مراعاة متطلبات إمكانية الوصول في تخطيط المشروعات والمرافق العامة وتنفيذها ومتابعة الالتزام بها بالتنسيق مع الجهات المعنية.

وأكدت أهمية تطوير منظومة النقل العام والتوسع في وسائل النقل الصديقة للبيئة مع ضمان تهيئتها للأشخاص ذوي الإعاقة وتوفير الخدمات والمعلومات التي تيسر استخدامها.

وذكرت أن اللجنة الوطنية العليا لتنفيذ اتفاقية حقوق الأشخاص ذوي الإعاقة التي تترأسها تعمل على تعزيز التنسيق بين الجهات المعنية ومتابعة الجهود الوطنية لإزالة المعوقات وترجمة الالتزامات الدولية إلى إجراءات عملية تدعم استقلالية الأشخاص ذوي الإعاقة ومشاركتهم في المجتمع. وأشارت وزير الشؤون الاجتماعية إلى أهمية إشراك الأشخاص ذوي الإعاقة في تطوير الحلول وتقييم الخدمات باعتبارهم شركاء أساسيين في تحديد الاحتياجات والتحديات ووضع الحلول المناسبة.



د. أمثال الحويلة تتقدم الحضور

وقالت: إن الطموح يتجاوز توفير وسائل نقل مهيأة إلى بناء بيئة حضرية متكاملة تتيح للجميع الوصول إلى فرص التعليم والعمل والخدمات والمرافق العامة بأمان وكرامة واستقلالية.

وأعربت عن التطلع إلى أن يسهم الملتقى في تبادل الخبرات والخروج بتوصيات عملية تدعم الجهود الوطنية لتطوير خدمات النقل وتعزيز إمكانية الوصول مثمنة جهود الجهات المنظمة والمشاركين.

الحويلة خلال حضورها للملتقى

وجددت الدكتورة الحويلة، التزام دولة الكويت بمواصلة حماية حقوق الأشخاص ذوي الإعاقة وترسيخ مبادئ الدمج وتكافؤ الفرص وصولاً إلى مجتمع تكون فيه إمكانية الوصول حقاً مكفولاً للجميع.

من جانبها، أكدت الممثلة المقيمة لبرنامج الأمم المتحدة الإنمائي في دولة الكويت إيما مورلي في كلمتها، أن توفير وسائل نقل ميسرة للأشخاص ذوي الإعاقة يعزز فرصهم في التعليم والعمل والمشاركة المجتمعية، مشيرة إلى أن ضمان إمكانية الوصول يمثل حقاً واستثماراً في القدرات البشرية.

وقالت مورلي: إن وجود عائق في أي مرحلة من مراحل التنقل قد يحول دون وصول الشخص إلى عمله أو جامعته أو حصوله على الخدمات مؤكدة أهمية ضمان إمكانية الوصول طوال الرحلة من المنزل إلى الوجهة. وذكرت أن التنمية البشرية تقوم على توسيع الخيارات المتاحة أمام الأفراد وتمكينهم من التعلم وكسب العيش واتخاذ قراراتهم باستقلالية والمشاركة الكاملة في المجتمع مبينة أن النقل الميسر عنصر أساسي لإتاحة هذه الخيارات.

وبينت أن اتفاقية الأمم المتحدة لحقوق الأشخاص ذوي الإعاقة التي انضمت إليها دولة الكويت عام 2013 تقر حقوقهم في إمكانية الوصول والتنقل الشخصي وتكافؤ فرص العمل لافتة إلى أن التقرير الوطني للكويت المقدم في إطار الاتفاقية يستعرض تدابير تعزيز إمكانية الوصول في المباني السكنية وأماكن العمل والمدارس والمرافق الصحية ووسائل النقل.

وأضافت أن إزالة عوائق التنقل تتيح للأشخاص ذوي الإعاقة فرصاً أوسع للعمل وتأسيس المشاريع والإسهام في تطوير قطاعات اقتصادية جديدة بما يدعم تحقيق رؤية (الكويت 2035) وتنويع اقتصادها والاستفادة من مهارات جميع أفراد المجتمع وقدراتهم.

وأفادت بأن انطلاق عقد الأمم المتحدة للنقل المستدام يمثل فرصة لتطوير منظومات نقل متاحة للجميع إلى جانب خفض الانبعاثات وتحسين السلامة على الطرق مشددة على أهمية تعاون المؤسسات الحكومية والبلديات ومقدمي خدمات النقل وإشراك الأشخاص ذوي الإعاقة والاستفادة من تجاربهم اليومية في توجيه القرارات.

كينيتشيرو: الصداقة الراسخة بين اليابان والكويت تستند إلى تاريخ من الدعم المتبادل وشراكة وثيقة في تعزيز السلام والاستقرار

السفارة اليابانية احتفلت بوصول الملحق الدفاعي الجديد لدى الكويت

رياض عواد

أكد سفير اليابان لدى دولة الكويت، موكاي كينيتشيرو، عمق الصداقة والتعاون الدفاعي بين البلدين، معرباً عن تقديره لجهود القوات المسلحة الكويتية وتفانيها في الدفاع عن الوطن منذ اندلاع الحرب في فبراير من العام الحالي.

جاء ذلك خلال حفل استقبال أقامته السفارة اليابانية بمناسبة وصول الملحق الدفاعي الجديد لدى دولة الكويت، العقيد أريما تاكاكي، بحضور العميد الركن الشيخ مشعل الفهد الصباح، ممثلاً عن القوات المسلحة، إلى جانب عدد من المسؤولين العسكريين والأمنيين والملحقين العسكريين المعتمدين لدى البلاد.

ورحّب موكاي بالملحق الدفاعي الجديد، موضحاً أنه تولّى مهام منصبه هذا الصيف بصفة ملحق دفاعي غير مقيم، يتخذ من قطر مقراً له، لافتاً إلى أنه سبق أن عمل في الكويت لمدة ثلاث سنوات، من 2017 إلى 2020، وأسهم خلالها في بناء علاقات ثقة وتعزيز الصداقة بين البلدين.

وأعرب عن ثقته بأن خبرة العقيد أريما ستسهم في دفع التعاون الدفاعي الثنائي، مؤكداً أن الصداقة الراسخة بين اليابان والكويت تستند إلى تاريخ من الدعم المتبادل، وشراكة وثيقة في تعزيز السلام والاستقرار في منطقة الشرق الأوسط.

وأشار إلى أن العلاقات الدفاعية بين البلدين شهدت محطة بارزة عام 1991، عندما أرسلت قوات الدفاع الذاتي البحرية اليابانية أسطولاً يضم ست سفن وأكثر من 500 فرد لإزالة الألغام البحرية قبالة السواحل الكويتية، عقب انتهاء حرب الخليج. وأضاف أن هذه المهمة شكّلت محطة تاريخية لليابان، باعتبارها أول عملية فعلية لقوات الدفاع الذاتي البحرية اليابانية خارج البلاد منذ نهاية الحرب العالمية الثانية.

ولفت إلى أن الكويت استضافت، خلال الفترة من 2004 إلى 2008، قوات الدفاع الذاتي اليابانية التي شاركت في أنشطة المساعدات الإنسانية وإعادة الإعمار في العراق، معرباً عن امتنان بلاده للكويت وقواتها المسلحة على ما قدمتاه من دعم.

وأكد موكاي أن تصاعد التحديات الأمنية في العالم يجعل تعزيز التعاون بين الدول أكثر أهمية من أي وقت مضى، مشدداً على ثقته بأن الشراكة اليابانية الكويتية ستزداد قوة ورسوخاً خلال السنوات المقبلة.

كما أعرب عن أمله في استمرار الدعم والتعاون مع العقيد أريما والسيدة كاتو في أداء مهامهما.

وفي تصريح على هامش الحفل، أكد السفير الياباني تطلع بلاده إلى تعزيز التعاون مع الكويت في مجالات الطاقة والنفط والكهرباء والبنية التحتية الحيوية، إلى جانب تعميق التعاون الدفاعي والأمني، في إطار الشراكة الاستراتيجية الشاملة التي تجمع البلدين.

وقال موكاي، إن اليابان تسعى إلى توسيع مجالات التعاون مع الكويت، بما يعزز الشراكة الثنائية ويواكب التحديات الاقتصادية والأمنية التي تشهدها المنطقة.

وأوضح أن رئيس الوزراء الياباني أعلن مؤخراً مبادرة جديدة لتعزيز الشراكة من أجل المرونة الاقتصادية وأمن الطاقة في دول الشرق الأوسط، مشيراً إلى أن هذه المبادرة تتيح فرصاً لتعميق التعاون بين اليابان ودول مجلس التعاون الخليجي، وتعزيز قدرتها على مواجهة التحديات الاقتصادية وتحديات الطاقة.

وأضاف أن التعاون في إطار المبادرة سيشمل قطاعات النفط والكهرباء والبنية التحتية الحيوية، لافتاً إلى أن المشاريع المرتبطة بها ستكون متوسطة وطويلة الأجل، وسيجري بحثها وتطويرها بالتعاون مع الحكومة الكويتية.

وفيما يتعلق بالتعاون النفطي، أشار السفير إلى اجتماع هاتفي عُقد في وقت سابق من الشهر الجاري بين وزير النفط الكويتي ووزير الاقتصاد الياباني، جرى خلاله التأكيد على أهمية التعاون في مجال تخزين النفط وتعزيز إمداداته من اليابان إلى الكويت.

وكشف أن البلدين يستعدان للإعلان عن اتفاق جديد يتعلق بالتعاون في مجال المخزون النفطي المشترك في اليابان خلال الأيام المقبلة، موضحاً أن تفاصيل الاتفاق، بما فيها الكميات النفطية المعنية، ستُعلن بصورة منفصلة لاحقاً.

وفي المجال الدفاعي والأمني، أكد السفير أن بلاده تتطلع إلى تعميق التعاون مع الكويت، مشيراً إلى أن البلدين يبحثان إمكانية إطلاق حوار جديد بشأن الدفاع والأمن في المستقبل القريب، بما يتيح مناقشة القضايا الأمنية ذات الاهتمام المشترك، في ظل التحديات التي تشهدها البيئة الأمنية الإقليمية.

وأعرب عن أمله في إطلاق هذا الحوار قريباً، معتبراً أنه سيمثل إطاراً مهماً لدعم الشراكة الاستراتيجية الشاملة بين البلدين، كما أشار إلى تطلعه إلى تعزيز الزيارات رفيعة المستوى بين الكويت واليابان، بما يسهم في توطيد العلاقات الثنائية وتوسيع مجالات التعاون المشترك.

من ناحيته، أكد الملحق العسكري الياباني الجديد لدى الكويت، العقيد تاكاكي أريما، أن البيئة الأمنية الدولية تزداد تعقيداً، في ظل التحديات المتسارعة التي تواجه المجتمع الدولي، مشدداً على أهمية التعاون الدولي والعمل المشترك للحفاظ على السلام والاستقرار. وقال أريما، إن الغزو الروسي لأوكرانيا، والصراع العسكري الذي شهدته المنطقة بمشاركة إيران خلال العام الحالي، وهجمات الحوثيين على السعودية، تمثل أمثلة على التحديات الأمنية التي تواجه المجتمع الدولي.

وأشار إلى أن التطور المتسارع في مجالات الذكاء الاصطناعي والأنظمة غير المأهولة والتقنيات السيبرانية والقدرات الفضائية يُحدث تحولاً في طبيعة الدفاع والأمن، الأمر الذي يتطلب تعزيز التعاون بين الدول لمواجهة التحديات الناشئة.

وشدد أريما على أنه لا يمكن لأي دولة بمفردها التصدي لجميع التحديات الأمنية الجديدة، مؤكداً التزام اليابان بمبادئ ميثاق الأمم المتحدة وإسهامها في تحقيق السلام الدولي، انطلاقاً من نهجها بوصفها دولة محبة للسلام.

وقال: ستواصل اليابان التمسك بهذه المبادئ والعمل مع الكويت لدعم نظام دولي حر ومفتوح، معرباً عن احترامه للقيادة الكويتية وتقديره للدور المهم الذي تضطلع به الكويت في تعزيز السلام والاستقرار الإقليميين.

واستذكر الملحق العسكري تجربته المهنية السابقة في الكويت، مشيراً إلى أنها كانت من أكثر الفترات ثراءً في حياته المهنية، ومضيفاً أنه وزوجته كوّنا خلال إقامتهما في البلاد صداقات مستمرة.

ولفت إلى أن عام 2026 يصادف الذكرى الثانية والسبعين لتأسيس قوات الدفاع الذاتي اليابانية، مستذكراً الأهمية التاريخية لتعيين اليابان أول ملحق عسكري لها لدى الكويت عقب نشر أفراد من قوات الدفاع الذاتي اليابانية في العراق عام 2003.

وأعرب أريما عن تقديره للقوات المسلحة الكويتية والمسؤولين الذين أسهموا في تعزيز العلاقات بين البلدين، معرباً عن أمله في مواصلة تطوير الصداقة والتعاون الدفاعي بين الكويت واليابان خلال السنوات المقبلة.


السفير الياباني متحدثاً


الملحق الدفاعي الياباني متحدثاً


جانب من الحضور

سفير البحرين استضاف عدداً من الشيوخ والمواطنين والسفراء والمسؤولين في ديوانيته


حضور رسمي ودبلوماسي


جانب من الحضور

استضاف سفير مملكة البحرين لدى الكويت، صالح المالكي، أول أمس، عدداً من الشيوخ والمواطنين والسفراء والمسؤولين، في ديوانيته، في لقاء عكس أجواء التواصل الاجتماعي والتقارب الذي يميز العلاقات الأخوية بين البلدين الشقيقين.

وقال المالكي: سعدت باستقبال رواد ديوانية سفارة البحرين، وأقول للجميع كل عام وأنتم بخير، وإن شاء الله نجتمع على الخير والمحبة دائماً.

وأوضح أن الكويت رائدة بموروث الديوانية الفريد الذي يحض على التواصل والتواد، مشيراً إلى أن هذا التقليد الثقافي يورث من جيل لجيل ومن الاباء الى الأبناء، موضحاً أن أهل البحرين يقولون المجالس مدارس ولذلك فإن الديوانيات منابر للتواصل.

وأعرب المالكي عن سعادته لاستقبال الشيوخ والمسؤولين والأصدقاء والاعلاميين، متمنياً أن نجتمع دائماً على الخير على أرض الكويت أرض المحبة والسلام.

وشهد اللقاء حضوراً من شخصيات كويتية ودبلوماسية، إلى جانب عدد من المسؤولين والمواطنين، الذين تبادلوا الأحاديث الودية في أجواء سادها الترحيب والتواصل، بما يعكس أهمية الديوانية في المجتمع الكويتي باعتبارها مساحة تجمع مختلف فئات المجتمع، وتسهم في تعزيز العلاقات الاجتماعية والإنسانية.

ورحّب السفير المالكي بضيوفه، معرباً عن تقديره لتلبيتهم الدعوة، ومؤكداً أهمية مثل هذه اللقاءات في توطيد أواصر المحبة والتواصل بين الأشقاء والأصدقاء، وتعزيز العلاقات التي تجمع مختلف مكونات المجتمع.

صبح: تحمل رسالة إنسانية تسلط الضوء على ضرورة حماية المدنيين من التجويع

سفير أوكرانيا يدعو الكويتيين إلى إحياء ذكرى «هولودومور» بالشموع

دعا سفير أوكرانيا لدى البلاد، مكسيم صبح، المواطنين والمقيمين في الكويت إلى المشاركة في إحياء ذكرى ضحايا مجاعة "هولودومور"، بإضاءة شمعة في نوافذ منازلهم مساء غداً السبت، تخليداً لذكرى ملايين الأوكرانيين الذين قضوا خلال المجاعة التي شهدتها بلاده عامي 1932 و1933، وتعبيراً عن التضامن الإنساني مع الشعوب التي تواجه خطر الجوع.

وأكد صبح، في تصريح لمناسبة الذكرى الثالثة والتسعين للمأساة، أن هذه الذكرى تحمل رسالة إنسانية تتجاوز حدود أوكرانيا، وتسلط الضوء على ضرورة حماية المدنيين من التجويع، وضمان وصول المساعدات الإنسانية إلى المحتاجين، معرباً عن تقديره للتضامن الإنساني الذي تبديه الكويت تجاه الشعب الأوكراني.

وقال صبح: إنه في مساء السبت 28 نوفمبر، ستضاء الشموع في نوافذ المنازل في أنحاء أوكرانيا، فيما يقف الأوكرانيون دقيقة صمت عند الرابعة عصراً بتوقيت كييف (الخامسة مساءً بتوقيت الكويت)، تكريماً لذكرى الضحايا واستحضاراً لمعاناة ملايين الأشخاص الذين قضوا خلال المجاعة.


سفير أوكرانيا مكسيم صبح

وأضاف أن هذه المناسبة تمثل أيضاً فرصة لاستذكار ضحايا المجاعتين اللتين شهدتهما أوكرانيا خلال الفترتين 1921–1923 و1946–1947، مشيراً إلى أن مجاعة "هولودومور" ارتبطت بسياسات متعمدة أدت إلى حرمان ملايين الأشخاص من الغذاء بسبب مصادرة الحبوب والمواد الغذائية من منازل الفلاحين، لافتاً إلى أن أوكرانيا أقرت عام 2006 قانوناً يعترف بمجاعة "هولودومور" جريمة إبادة جماعية بحق الشعب الأوكراني.

وقال السفير الأوكراني: إن معاناة بلاده من مأساة "هولودومور" عززت إدراكها للأهمية الحيوية للأمن الغذائي وضرورة التضامن مع الشعوب التي تواجه خطر الجوع.

وأضاف أن هذا الالتزام الإنساني يتجسد في مبادرة "الحبوب من أوكرانيا"، التي أطلقها الرئيس فولوديمير زيلينسكي عام 2022، وتطورت لاحقاً إلى برنامج أوسع تحت اسم "الغذاء من أوكرانيا".

وأوضح أن أوكرانيا أرسلت، منذ إطلاق المبادرة وبدعم من شركائها الدوليين، أكثر من 324 ألف طن من الحبوب والدقيق والمنتجات الزراعية الأخرى إلى الدول والمناطق الأكثر احتياجاً، بما فيها فلسطين، ولا سيما قطاع غزة، والسودان وسورية واليمن، مشيراً إلى أن هذه المساعدات أسهمت في توفير الغذاء لأكثر من ثمانية ملايين شخص حول العالم.

البلدية: رفع 5 سيارات مهملة ووضع ملصقي إنذار في «مبارك الكبير»

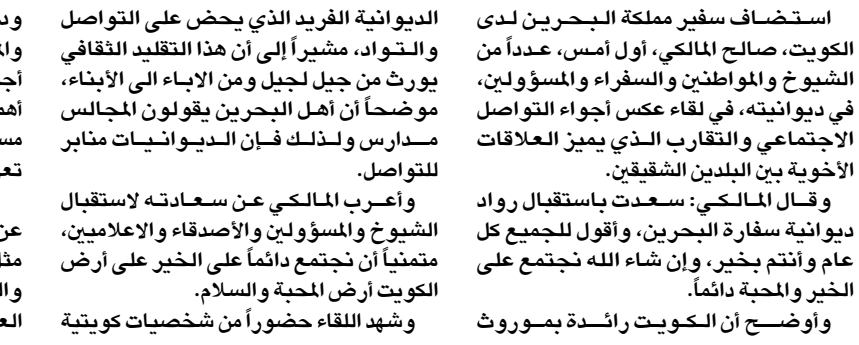
رفع سيارات مهملة

أعلنت إدارة العلاقات العامة ببلدية الكويت استمرار الجولات التفتيشية للفرق الرقابية بإدارات النظافة العامة وإشغالات الطرق في المحافظات الست، لمتابعة النظافة العامة وإشغالات الطرق.

وأوضحت أن الفريق الرقابي بإدارة النظافة العامة وإشغالات الطرق بمحافظة مبارك الكبير نفذ جولة ميدانية للتأكد من مدى الالتزام بلوائح ونظم البلدية، واتخاذ الإجراءات الرقابية بحق المخالفين.

وأكدت أن الجولة الميدانية أسفرت عن رفع 5 سيارات مهملة ووضع ملصقي إنذار في منطقة صبحان الصناعية.

وأشارت إلى استمرار الجولات الميدانية للفريق الرقابي بإدارة النظافة العامة وإشغالات الطرق، مؤكدة عدم التهاون في اتخاذ كافة الإجراءات القانونية بحق المخالفين للائحة النظافة العامة وإشغالات الطرق.

نفذت حملة تفتيشية في «مبارك الكبير»

«الإطفاء» اختتمت برنامج التعايش مع وفد إدارة أمن السواحل بقطر

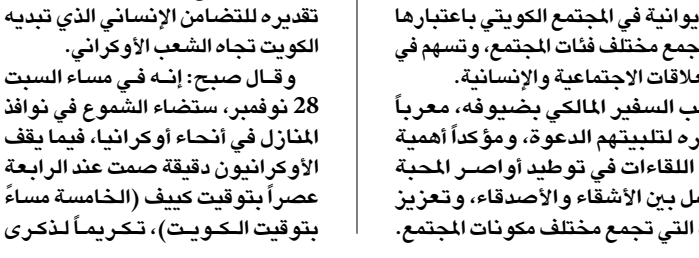
المشاركون في البرنامج

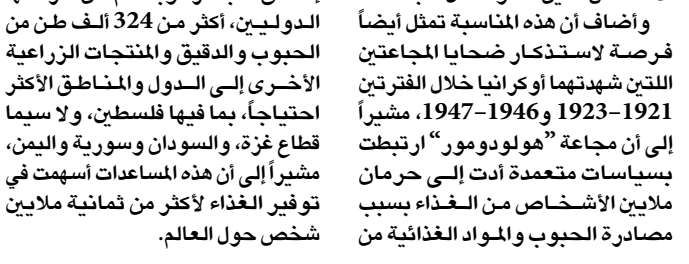
إغلاق إداري

اختتمت قوة الإطفاء العام صباح أمس، برنامج التعايش المشترك مع وفد إدارة أمن السواحل بدولة قطر الشقيقة، والذي استمر لمدة أسبوعين، ونظمته إدارة الإطفاء والإنقاذ البحري.

وتضمن البرنامج التعرف على طبيعة عمل فرق الإطفاء والإنقاذ البحري، وتنفيذ عدد من الجولات الميدانية، والمشاركة في العمل اليومي بمراكز الإنقاذ البحري، إلى جانب تبادل الخبرات العملية والمهنية بين الجانبين، بما يسهم في تطوير القدرات وتعزيز التعاون المشترك في مجال الإطفاء والإنقاذ البحري.

وقام مدير إدارة الإطفاء والإنقاذ البحري العميد بدر فالح الكدم بتكريم أعضاء الوفد القطري وتسليمهم شهادات المشاركة، تقديراً لمشاركتهم في البرنامج، بما يعكس حرص قوة الإطفاء العام على تعزيز التعاون الخليجي وتبادل الخبرات مع الجهات المعنية في دول مجلس التعاون الخليجي.

من جهة أخرى، نفذت قوة الإطفاء العام حملة تفتيشية في محافظة مبارك الكبير وذلك للتأكد من التزام المباني والمنشآت باشتراطات السلامة والوقاية من الحريق.

وأسفرت الحملة عن تحرير 46 من الإخطارات و5 غلق إداري بحق عدد من المنشآت، لعدم استيفائها للاشتراطات الوقائية المعتمدة من قوة الإطفاء العام.

خلال كلمته الافتتاحية للبرنامج العلمي المتخصص بأمراض الكلى

وزير الصحة: الكويت حريصة على تطوير رعاية المرضى عبر مسارات متكاملة في مقدمتها زراعة الكلى والغسيل الكلوي



وزير الصحة يتقدم الحضور



العوضي يفتتح البرنامج العلمي المتخصص في أمراض الكلى

أكد وزير الصحة الدكتور أحمد العوضي، أمس، حرص دولة الكويت على تطوير رعاية مرضى الكلى عبر مسارات متكاملة وفي مقدمتها زراعة الكلى والغسيل الكلوي.

وقال الوزير العوضي في كلمته الافتتاحية للبرنامج العلمي المتخصص بأمراض الكلى: إن إدماج صحة الكلى في خدمات الرعاية الصحية الأولية لا سيما للفئات الأكثر عرضة يعتبر خطوة أساسية للحد من تطور المرض ومضاعفاته.

واستعرض أمام البرنامج – الذي يستمر ثلاثة أيام بحضور رئيس الجمعية الدولية لأمراض الكلى الدكتور مارسيلو تونيللي ورؤساء الجمعيات العربية لأمراض وزراعة الكلى وبمشاركة نخبة من المختصين من داخل الكويت وخارجها – أبرز الجهود والإنجازات في دولة الكويت التي تتم عبر ثلاثة محاور رئيسية هي زراعة الكلى ومراكز الغسيل الكلوي والتوسع في الخدمات.

وذكر أن برنامج زراعة الكلى بدأ في الكويت عام 1979 وتواصل تطويره على مدى عقود عبر دعم البنية التحتية وتحديث التجهيزات وتعزيز الخبرات الطبية وفي عام 2024 افتتح مركز الكويت لأمراض وزراعة الكلى في منطقة الصباح الطبية التخصصية بطاقة 80 سريراً وشهد البرنامج الوطني في العام نفسه إجراء 149 زراعة كلى بنسبة نجاح تجاوزت 96 بالمئة.

وبيّن أنه في عام 2025 أجريت 129 عملية زراعة وبلغ عدد الحالات 126 حالة حتى نوفمبر 2026 من بينها ست عمليات للأطفال شملت للمرة الأولى أطفالا يقل وزنهم عن 15 كيلوغراماً، كما أطلق البرنامج الوطني للتبادل التبادلي بين الأسر لتوسيع فرص التوافق وزيادة استفادة المرضى.

وفيما يتعلق بالمحور الثاني مراكز الغسيل الكلوي أفاد الوزير العوضي بأن عدد مرضى الغسيل الكلوي في الكويت يبلغ نحو 2,600 مريض يتلقى 88 بالمئة منهم الغسيل الدموي و12 بالمئة الغسيل البريتوني.

وأضاف أنه في شهر أغسطس الماضي افتتح مركز الشيخ جابر الأحمد الصباح لغسيل الكلى بمنطقة الأحمدي الصحية بتبرع كريم من ورثة المغفور له الأمير الراحل الشيخ جابر الأحمد (طيب الله ثراه) ويضم 83 وحدة غسيل من بينها 11 غرفة عزل وأربع غرف للغسيل البريتوني وتقدر طاقته الاستيعابية بنحو 500 مريض للغسيل الدموي و100 مريض للغسيل البريتوني.

وحول توسع الخدمات، أشار إلى أن عدد المستفيدين من خدمات غسيل الكلى في منطقة الأحمدي الصحية بلغ نحو 519 مريضاً من بينهم 449 مريضا يتلقون الغسيل الدموي، فيما يبلغ معدل انتشار الغسيل الدموي طويل الأمد 417 مريضاً لكل مليون نسمة.

وقال: إن هذه المؤشرات تعكس التزام دولة الكويت بتقديم رعاية تخصصية تستند إلى الجودة وسلامة المرضى وتبرز أهمية مواصلة التوسع في الطاقة الاستيعابية وتطوير مراكز الغسيل ورفع كفاءة الخدمات.

وأوضح أن هذا المرض قد يتطور بصمت لذا يتيح الفحص المبكر لوظائف الكلى اكتشافه والتعامل معه في مراحل أكثر تقدماً، مشيراً إلى أن منظمة الصحة العالمية تقدر عدد المصابين بمرض الكلى المزمن بنحو 674 مليون شخص حول العالم.

وذكر الوزير العوضي أن مواجهة هذا العبء الصحي تتطلب الاستثمار في الوقاية والتوعية وتوسيع فرص الوصول إلى التشخيص والعلاج ودعم الكوادر الطبية والتمريضية إلى جانب تطوير خدمات الغسيل الكلوي وزراعة الكلى.

من جهته، قال رئيس اللجنة المنظمة للمؤتمر رئيس الجمعية العربية لأمراض وزراعة الكلى الدكتور تركي العتيبي في كلمته: إن انعقاد المؤتمر يمثل فرصة لتعزيز الروابط بين جمعيات أمراض الكلى العربية وتوسيع آفاق التعاون مع المؤسسات العلمية الدولية.

وأوضح العتيبي، أن التحديات في مجال أمراض وزراعة الكلى تستدعي تكامل الخبرات وتضافر الجهود والعمل المشترك لتطوير التعليم الطبي والبحث العلمي والارتقاء بالخدمات المقدمة.

وذكر أن البحث العلمي يعتبر من أهم أولويات الجمعية العربية لأمراض وزراعة الكلى، مبيناً أنه جرى إصدار (المجلة العربية لأمراض وزراعة الكلى) ابتداء من عام 2026، حيث تم نشر ثلاثة أعداد منها حتى الآن.

من جانبه، أشاد رئيس الجمعية الدولية لأمراض الكلى الدكتور مارسيلو تونيللي في كلمته بالمستوى العلمي والسريري المتقدم لطب الكلى في دولة الكويت، مؤكداً أنها باتت مركزاً إقليمياً رئيسياً تلتقي فيه المنطقة لمناقشة رعاية مرضى الكلى وتطويرها.

وقال تونيللي: إن الكويت تمتلك ركائز ثلاث أساسية للريادة في هذا المجال ليس على المستوى المحلي فحسب، بل على مستوى المنطقة بأكملها وهي الخبرة السريرية والجمعية المهنية النشطة والحيوية والقيادة الحكومية الداعمة.

بدورها، أكدت رئيس الرابطة الكويتية لأمراض الكلى الدكتورة هبة رجب في كلمتها، أن أمراض الكلى لم تعد مجرد تحد طبي يقتصر التعامل معه على التشخيص والعلاج، بل أصبحت من أبرز تحديات الصحة العامة عالميا في ظل الارتفاع المستمر لمعدلات الإصابة وارتباطها الوثيق بأمراض مزمنة أخرى كضغط الدم والسكري والسمنة.

وقالت رجب: إن خطورة أمراض الكلى تكمن في وصول كثير من المصابين إلى مراحل متقدمة دون ظهور أعراض واضحة ما يجعل الكشف المبكر والتدخل الوقائي ضرورة لا يمكن تأجيلها، مشددة على أهمية الانتقال من التركيز على علاج المضاعفات بعد حدوثها إلى تبني نهج استباقي يقوم على الوقاية والتشخيص المبكر والمتابعة المستمرة.

وذكرت أن المؤتمر يشكل منصة علمية متميزة بما يتضمنه من محاضرات وجلسات نقاشية وورش عمل يناقش خلالها الخبراء والمتخصصون أحدث المستجدات والتحديات في تشخيص وعلاج أمراض الكلى وزراعتها.

وأشادت بالدعم المتواصل الذي تقدمه وزارة الصحة للقطاع الصحي واهتمامها بتطوير خدمات أمراض وزراعة الكلى وتوفير الإمكانات التشخيصية والعلاجية لتقديم رعاية متكاملة للمرضى.

وثمنت رعاية وحضور وزير الصحة الدكتور أحمد العوضي للمؤتمر "ما يعكس حرص الوزارة على دعم التعليم الطبي المستمر وتعزيز البحث العلمي والتخصصات الطبية الدقيقة".

الضاحي: ضبط السكر مبكراً يحمي من مضاعفاته الخطيرة على المدى البعيد

25 % نسبة الإصابة بالسكري من النوع الثاني في الكويت.. ونحو 30 ألف مريض بالنوع الأول



وزير الصحة د. أحمد العوضي ود. وليد الضاحي خلال فحص الدم

أكد استشاري الغدد الصماء والسكري ورئيس رابطة السكر الكويتية د. وليد الضاحي، أن ضبط مستويات السكر في الدم خلال المراحل المبكرة من تشخيص المرض يمثل عاملاً أساسياً في الوقاية من مضاعفاته على المدى البعيد، مشيراً إلى أن الدراسات أثبتت أن المرضى الذين ينجحون في ضبط مستويات السكر مبكراً تنخفض لديهم احتمالات الإصابة باعتلالات السكري بصورة كبيرة.

وقال الضاحي في تصريح على هامش فعالية رابطة السكر الكويتية في مجمع 360 تحت شعار "بريج تيك ترسم مستقبلك": إن الرابطة، التي تأسست عام 1996، تحرص على تعزيز الوعي المجتمعي بمرض السكري وأعراضه ومضاعفاته وطرق الوقاية منها، لافتاً إلى أن الفعالية تأتي ضمن الاحتفال بشهر السكري العالمي في نوفمبر، الذي يشهد أنشطة توعوية في مختلف أنحاء العالم، بالتعاون مع الاتحاد الدولي للسكري (IDF).

وأضاف أن شعار الحملة يؤكد أن المريض هو من يرسم مستقبله الصحي من خلال التزامه بضبط المرض، وليس الطبيب وحده، موضحاً أن الوقاية من مضاعفات السكري، ومنها اعتلالات قاع العين ومشاكل النظر وأمراض القلب والشرايين والأعصاب والكلى والقدمين، وصولاً إلى البتر، تبدأ بالتحكم المبكر في مستويات السكر ومتابعة المؤشرات الصحية بصورة منتظمة.

وأوضح أن المؤشرات المستهدفة لضبط عوامل الخطورة تشمل الحفاظ على معدل السكر التراكمي دون 7 في المئة، وضغط الدم دون 130/80، والكوليسترول الضار دون 2.5، إلى جانب إجراء فحص قاع العين سنوياً، وفحص الزلال في البول بانتظام، وفحص القدم سنوياً، مؤكداً أن الالتزام بهذه الفحوصات يساعد على اكتشاف المضاعفات مبكراً والوقاية منها.

وأشار إلى أن الكويت تسجل نحو 25 في المئة نسبة إصابة بالسكري من النوع الثاني، وهي من أعلى النسب عالمياً وخليجياً، مبيناً أن العامل الوراثي يؤدي دوراً مهماً في الإصابة بالسكري وأمراض القلب والشرايين، ما يستدعي اهتمام الأشخاص الذين لديهم تاريخ عائلي بالمرض بضبط مستويات السكر ومتابعة عوامل الخطورة.

وفيما يتعلق بسكري الأطفال، ذكر الضاحي أن النوع الأول يختلف عن النوع الثاني، ويصيب الأطفال عادة لأسباب غير معلومة بشكل دقيق، وقد يرتبط بخلل في الجهاز المناعي أو التهابات فيروسية تؤدي إلى استجابة مناعية خاطئة تؤثر في البنكرياس وتوقف إفراز الإنسولين.

ولفت إلى أن الكويت تسجل معدلات مرتفعة من الإصابة بالنوع الأول، وتأتي في المرتبة الأعلى عربياً بعد الدول الإسكندنافية، وفق ما ذكره، مشيراً إلى أن أعداد المصابين بهذا النوع تتراوح بين 28 و30 ألف مريض، بحسب الاتحاد الدولي للسكري. وأوضح أن مريض السكري من النوع الأول يحتاج إلى الإنسولين مدى الحياة منذ تشخيصه، سواء عن طريق الحقن أو مضخات الإنسولين، التي شهدت تطوراً تقنياً ملحوظاً وصولاً إلى المضخات الذكية القادرة على قراءة مستويات السكر وتحديد كمية الإنسولين وفقاً للقراءات.

وأضاف أن وزارة الصحة توفر نوعين من مضخات الإنسولين للمواطنين الكويتيين، مبيناً أن هذه المضخات تتواصل مع مجسات قياس السكر لتلقي القراءات واتخاذ قرارات ضخ الإنسولين، كما يمكنها إيقاف الضخ عند انخفاض مستوى السكر، وهو ما يمثل نقلة نوعية في حياة المرضى ويوفر مزيداً من الأمان لهم ولأسرهم.

تحت عنوان «نحو منظومة قانونية مبتكرة وإدارة مؤسسية مستدامة»

«أدفوكتس جروب» تطلق النسخة الأولى لملتقى تطوير أعمال الإدارات القانونية ومكاتب المحاماة



جانب من الجلسة الحوارية الأولى



الجلسة الحوارية الثانية

- **جميل: مستقبل المهنة يتطلب إعادة اكتشاف جوهر العمل القانوني وتوظيف التقنية لتعزيز الكفاءة دون المساس بقيم العدالة**
- **السويفان: الانتقال من إدارة الممارسات القانونية إلى إدارة المؤسسات ضرورة لمواكبة التحولات التشريعية والاقتصادية والتكنولوجية**

في خطوة تستهدف تعزيز التطوير المؤسسي والارتقاء بقطاع المحاماة والإدارات القانونية، انطلقت في فندق جراند حياة النسخة الأولى من ملتقى تطوير أعمال الإدارات القانونية ومكاتب المحاماة، الذي تنظمه أكاديمية أدفوكتس جروب للتدريب القانوني خلال الفترة من 26 إلى 28 نوفمبر الجاري، تحت عنوان «نحو منظومة قانونية مبتكرة وإدارة مؤسسية مستدامة»، بمشاركة نخبة من المتخصصين والقانونيين ومطوري الإدارة والعاملين والمهتمين بالقطاع القانوني والتقني.

ويأتي الملتقى في ظل التحولات المتسارعة التي يشهدها القطاع القانوني، وما تفرضه من ضرورة تطوير نماذج الإدارة والتشغيل، وتعزيز الاستثمار في التكنولوجيا والتدريب، وإعادة صياغة العلاقة بين مكاتب المحاماة والإدارات القانونية بما يدعم الكفاءة والاستدامة والقدرة على المنافسة.

وأكد رئيس مجلس إدارة أدفوكتس جروب المحامي محمد جميل، أن المهنة القانونية تقف اليوم أمام مرحلة تتطلب الاستعداد للمستقبل وإعادة النظر في طبيعة الأدوار التي يؤديها المحامي، في ظل دخول الذكاء الاصطناعي والتقنيات الحديثة إلى تفاصيل العمل القانوني، موضحاً أن السؤال لم يعد بشأن ما تستطيع الآلة إنجازه، بل حول ما ينبغي للمحامي أن يعيد اكتشافه في مهنته.

وأشار جميل إلى أن جوهر العمل القانوني لا يقتصر على البحث عن النصوص وصياغة المذكرات واستعراض الأحكام، وإنما يرتكز على التقدير والحكمة عند تعارض المصالح والمسؤولية حين يكون للرأي القانوني أثر في حياة الإنسان، مؤكداً أن التقنية تستطيع اختصار الإجراءات وتحليل كم هائل من المعلومات، لكنها لا تعفي القانوني من مسؤولية القرار وتبعاته.

وشدد على أهمية تطوير المهارات وبناء المؤسسات القانونية على أسس الحوكمة والاستدامة، بدلاً من الاعتماد على الخبرات الفردية وحدها، لافتاً إلى أن التكامل بين القانون والتكنولوجيا يجب أن يبدأ منذ مراحل تصميم المنتجات وإبرام الصفقات، وليس بعد وقوع النزاعات، بما يضمن احترام الحقوق وتقديم حلول تستجيب لاحتياجات المجتمع.

بدوره، أكد رئيس مجلس إدارة جمعية المحامين الكويتية الدكتور خالد السويفان، أن تطوير المهنة مسؤولية مشتركة تتطلب تكامل الجهود بين الجمعيات المهنية والمؤسسات التدريبية ومكاتب وشركات المحاماة والإدارات القانونية والقطاع الخاص، لافتاً إلى أن المتغيرات التشريعية والاقتصادية والتكنولوجية جعلت المعرفة القانونية وحدها غير كافية لتحقيق التميز والاستدامة.

وأوضح أن المرحلة المقبلة تتطلب انتقال القطاع من إدارة الممارسات القانونية إلى إدارة المؤسسات القانونية، ومن الاعتماد على الخبرات الفردية إلى بناء منظومات عمل قادرة على النمو والاستمرار، مشيراً إلى أن رؤية المحامي 2027 تركز على التطوير التشريعي والتحول الرقمي والتأهيل المهني وتعزيز الشراكات المحلية والدولية. وأعلن السويفان عن جائزة التميز القانوني للتدريب والتطوير، التي تقيمها جمعية المحامين الكويتية بالشراكة مع أكاديمية أدفوكتس جروب، بهدف تشجيع الاستثمار في بناء الإنسان القانوني وتأهيل الكفاءات والمؤسسات لمواكبة التطورات المهنية والتنافس مع المؤسسات القانونية العالمية.

من جانبه، أكد رئيس اتحاد المحامين الخليجيين المحامي عدنان أبل أن الابتكار والتكنولوجيا أصبحا جزءاً لا يتجزأ من عمل المحامي، في ظل التوسع المتنامي في مكاتب وشركات المحاماة على مستوى دول الخليج، وما يفرضه ذلك من ضرورة الانتقال من النموذج التقليدي إلى نماذج أكثر تطوراً وابتكاراً.

وأشار إلى أن التجارب الخليجية في تطوير القطاع القانوني تعكس أهمية المبادرات التي تجمع الخبرات وتفتح المجال أمام تبادل المعرفة، لافتاً إلى أن التطور التقني بات يطال حتى الإجراءات القضائية، ما يستدعي مواكبة التحولات مع مراعاة طبيعة بعض الإجراءات التي تحتاج إلى الحضور والمرافعة والتفاعل المباشر.

وأضاف أن الهدف من هذه الملتقيات هو الخروج بتوصيات عملية تسهم في الارتقاء بالمنظومة القانونية، مؤكداً أن المحامي لا يمكن أن يستمر في ممارسة عمله بالأساليب التي كانت سائدة قبل عقود، وأن التطوير أصبح ضرورة يومية لا تنفصل عن طبيعة المهنة.

من جهتها، قالت الرئيس التنفيذي لشركة أدفوكتس والنقيب جروب لأعمال المحاماة المحامية فاتن النقيب: إن الملتقى انطلق من فكرة تطوير مكاتب المحاماة لتصبح مؤسسات قادرة على النمو والتوسع بعيداً عن ارتباط نجاحها بأصحابها فقط، مشيرة إلى أن التحدي اليوم يتمثل في الانتقال من الإدارة التقليدية القائمة على الملفات الورقية والمتابعة الفردية إلى منظومة تستفيد من الحوكمة والامتثال والاستدامة والذكاء الاصطناعي.

وأضافت أن الملتقى ليس محاضرة عن المهنة، بل ورشة عمل لمستقبلها تجمع مكاتب المحاماة والإدارات القانونية باعتبارهما طرفين في منظومة واحدة، إذ يسهم فهم احتياجات كل منهما للآخر في رفع جودة الخدمات وتحقيق الفائدة المشتركة، مؤكدة أن الهدف هو أن يخرج المشاركون بفكرة عملية قابلة للتطبيق في الإدارة أو التقنية أو بناء الفرق أو تطوير العلاقة مع العملاء.

«النفط الكويتي» يرتفع إلى 77.53 دولار

ارتفع سعر برميل النفط الكويتي 49ر1 دولار ليبلغ 53ر77 دولار للبرميل في تداولات يوم أول من أمس مقابل 04ر76 دولار في تداولات يوم الثلاثاء الماضي وفق السعر المعلن من مؤسسة البترول الكويتية. وفي الأسواق العالمية ارتفعت العقود الآجلة لخام برنت 80ر1 دولار لتبلغ 20ر93 دولار للبرميل كما ارتفعت العقود الآجلة لخام غرب تكساس الوسيط الأمريكي 96 سنتا لتبلغ 01ر83 دولار.

تفقد إجراءات استقبال طلبات استغلال محلات سوق المباركية

الرفاعي: الاستغلال الأمثل لأملاك الدولة بما يعزز الإيرادات العامة

قام وزير المالية أ.د. يعقوب السيد يوسف الرفاعي أمس بزيارة تفقدية إلى إدارة عقارات أملاك الدولة التابعة للإدارة العامة لشؤون أملاك الدولة، للاطلاع على سير إجراءات استقبال طلبات استغلال 44 محلاً تجارياً ضمن قسائم مملوكة للدولة في منطقة القبلة بسوق المباركية، بالقطعة التجارية السابعة.

واستمع معاليه خلال الزيارة إلى شرح من القائمين على الإدارة حول آلية استلام الطلبات وتدقيقها، ومدى توافقها مع الشروط والضوابط الواردة في الإعلان، كما اطلع على الخطوات المتبعة لضمان تطبيق معايير العدالة والشفافية وتكافؤ الفرص بين جميع المتقدمين.

وأكد معاليه حرص وزارة المالية على أن تتم جميع إجراءات استغلال أملاك الدولة وفق الأطر القانونية والتنظيمية المعتمدة، مشدداً على أهمية المتابعة الدقيقة لمراحل الإجراءات كافة والتأكد من استيفاء المتقدمين للشروط المعلنة، بما يحقق الاستغلال الأمثل لهذه الأصول ويعزز الإيرادات العامة للدولة، ويسهم في إحياء سوق المباركية والحفاظ على مكانته التراثية والتجارية بوصفه أحد أبرز معالم دولة الكويت.

وأشاد معاليه بجهود العاملين في الإدارة العامة لشؤون أملاك الدولة والتزامهم بالدقة والمهنية في أداء مهامهم.



د. يعقوب الرفاعي يتفقد إجراءات استقبال الطلبات



.. وخلال زيارته إدارة عقارات أملاك الدولة التابعة للإدارة العامة لشؤون أملاك الدولة

البورصة تغلق تعاملاتها على انخفاض مؤشرها العام 8.04 نقطة

أغلقت بورصة الكويت تعاملاتها أمس على انخفاض مؤشرها العام 04ر8 نقاط بنسبة بلغت 09ر0 في المئة ليبلغ مستوى 83ر8496 نقطة وتم تداول 2ر208 مليون سهم عبر 14961 صفقة نقدية بقيمة 5ر53 مليون دينار.

وارتفع مؤشر السوق الرئيسي 66ر21 نقطة بنسبة بلغت 26ر0 في المئة ليبلغ مستوى 65ر8441 نقطة من خلال تداول 7ر74 مليون سهم عبر 6824 صفقة نقدية بقيمة 4ر13 مليون دينار.

كما انخفض مؤشر السوق الأول 74ر14 نقطة بنسبة بلغت 16ر0 في المئة ليبلغ مستوى 53ر8949 نقطة من خلال تداول 5ر133 مليون سهم عبر 8137 صفقة بقيمة 18ر40 مليون دينار.

في موازاة ذلك ارتفع مؤشر (رئيسي 50) 88ر46 نقطة بنسبة بلغت 51ر0 في المئة ليبلغ مستوى 71ر9152 نقطة من خلال تداول 9ر59 مليون سهم عبر 4471 صفقة نقدية بقيمة 4ر10 مليون دينار. وكانت الشركات (امتيازات) و(أسيكو) و(قيوين أ) و(آبار) الأكثر ارتفاعا في حين كانت شركات (المساكن) و(فنادق) و(سكب ك) و(نابيسكو) الأكثر انخفاضا.

في كلمة خلال أعمال المؤتمر الوزاري الرابع للطاقة في إطار مبادرة الحزام والطريق

الكويت: تعزيز التعاون بين الدول المنتجة والمستهلكة للطاقة لضمان أمن الإمدادات



المستشار فيصل الموعد متحدثاً



جانب من أعمال المؤتمر الوزاري الرابع للطاقة في إطار مبادرة الحزام والطريق في الصين

أكد نائب رئيس البعثة في سفارة دولة الكويت لدى جمهورية الصين الشعبية المستشار فيصل الموعد أهمية تعزيز التعاون الدولي والتنسيق بين الدول المنتجة والمستهلكة للطاقة لضمان أمن الإمدادات واستقرار الأسواق العالمية.

وذكرت سفارة دولة الكويت لدى جمهورية الصين الشعبية في بيان تلقت وكالة الأنباء الكويتية (كونا) نسخة منه أمس أن ذلك جاء في كلمة ألقاها المستشار الموعد خلال تمثيله دولة الكويت في أعمال المؤتمر الوزاري الرابع للطاقة في إطار مبادرة الحزام والطريق الذي تستضيفه مدينة (تشينغداو) بمقاطعة شاندونغ الصينية خلال الفترة من 25 إلى 27 نوفمبر الجاري.

وأضافت أن الموعد أوضح أن قطاع الطاقة العالمي يشهد تحولات متسارعة في ظل التحديات الجيوسياسية والاقتصادية والتكنولوجية مما يستدعي تكثيف الحوار والتعاون الدولي لمواجهة هذه التحديات وتحقيق التوازن بين متطلبات التنمية الاقتصادية والاستدامة البيئية.

وأكد الموعد وفقا للبيان أن دولة الكويت تواصل أداء دورها بوصفها أحد منتجي ومصدري النفط وتولي أهمية خاصة لضمان استقرار أسواق الطاقة وتلبية احتياجاتها بما يخدم المصالح المشتركة للدول المنتجة والمستهلكة.

وأشار إلى حرص دولة الكويت على تنويع مصادر الطاقة وتطوير بنيتها التحتية والاستفادة من التقنيات الحديثة في إطار رؤيتها التنموية (كويت 2035) الرامية إلى بناء اقتصاد أكثر تنوعا واستدامة.

وقال الموعد إن جمهورية الصين الشعبية تمثل شريكا اقتصاديا وتجاريا مهما لدولة الكويت وأن قطاع الطاقة يعد من أبرز مجالات التعاون الثنائي مؤكدا أهمية الاستفادة من الفرص التي تتيحها مبادرة الحزام والطريق لتعزيز الاستثمارات وتطوير البنية التحتية ونقل التكنولوجيا في المجالات ذات الاهتمام المشترك.

وشدد على أهمية توسيع آفاق التعاون الدولي في قطاع الطاقة لتشمل إلى جانب مصادر الطاقة التقليدية الطاقة المتجددة ورفع كفاءة الاستخدام وتطوير التقنيات منخفضة الانبعاثات مع مراعاة الظروف الاقتصادية والتنموية للدول وحقها في اختيار المسارات المناسبة لتحقيق أمنها الطاقي وأهدافها التنموية.

وأعرب الموعد عن تقدير دولة الكويت لجهود جمهورية الصين الشعبية في تعزيز الحوار والشراكات الدولية في قطاع الطاقة مؤكدا تطلعها إلى مواصلة تطوير التعاون الثنائي بما يحقق المصالح المشتركة ويدعم التنمية المستدامة.

وشهد يومي 25 و26 نوفمبر الجاري انعقاد اجتماعات المؤتمر الرئيسية بمشاركة وزراء ومسؤولين رفيعي المستوى وممثلين عن الدول الأعضاء في شراكة الطاقة لمبادرة الحزام والطريق إلى جانب ممثلين عن المنظمات الدولية والمؤسسات المعنية بقطاع الطاقة.

وترأس رئيس الهيئة الوطنية للطاقة في جمهورية الصين الشعبية وانغ هونغ تشي الاجتماع الأول لمجلس إدارة شراكة الطاقة لمبادرة الحزام والطريق الذي عقد في الـ25 من نوفمبر الجاري كما ترأس الاجتماع الوزاري الثاني الذي عقد في الـ26 من نوفمبر الجاري بحضور وزراء الطاقة وممثلي الدول الأعضاء في الشراكة حيث تناولت الاجتماعات سبل تعزيز التعاون الدولي في قطاع الطاقة وتطوير آليات التنسيق بين الدول المشاركة ومواجهة التحديات المرتبطة بأمن الطاقة والتحول نحو مصادر أكثر استدامة.

وصدر خلال أعمال المؤتمر البيان الوزاري المشترك للدول الأعضاء في شراكة الطاقة لمبادرة الحزام والطريق الذي أكد أهمية تعزيز أمن الطاقة العالمي واستقرار الإمدادات والأسواق وتوسيع التعاون في مجالات الطاقة النظيفة والمتجددة والربط الكهربائي والتكنولوجيا الحديثة والتمويل المستدام بما يدعم التنمية المستدامة ويعزز الشراكات الدولية في قطاع الطاقة.

ضمن جهوده المتواصلة لدعم حملة «لنكن على دراية»

«بوبيان»: الحذر من الاحتيال الإلكتروني خلال موسم التخفيضات

في إطار مواصلة دعمه لحملة "لنكن على دراية"، التي أطلقها بنك الكويت المركزي بالتعاون مع اتحاد مصارف الكويت لتعزيز الثقافة المالية، دعا بنك بوبيان العملاء إلى توخي الحذر أثناء التسوق الإلكتروني، تزامناً مع اقتراب موسم تخفيضات "الجمعة السوداء – Black Friday"، الذي يشهد إقبالاً واسعاً على العروض والخصومات عبر الإنترنت.

وفي هذا السياق، قال مدير أول إدارة أمن المعلومات في بنك بوبيان، علي عيسى المعتوق: "تزداد محاولات الاحتيال الإلكتروني خلال مواسم التخفيضات، حيث يستغل المحتالون رغبة المستهلكين في الاستفادة من العروض، ويستخدمون تقنيات متطورة، من بينها الذكاء الاصطناعي، لإنشاء إعلانات وصور ومواقع تحاكي المتاجر والعلامات التجارية المعروفة، بما يجعل اكتشاف المواقع والإعلانات المزيفة أكثر صعوبة."

وأوضح المعتوق أن محاولات الاحتيال قد تعتمد على إنشاء متاجر إلكترونية وهمية ونشر إعلانات مضللة عبر محركات البحث ومنصات التواصل الاجتماعي، تعرض منتجات بأسعار مغرية وخصومات استثنائية بهدف دفع المتسوقين إلى زيارة مواقع غير موثوقة، والحصول على بيانات بطاقاتهم المصرفية أو تحصيل مبالغ مقابل منتجات لا يتم تسليمها.

وأضاف أن المحتالين يستخدمون أيضاً أساليب الضغط والاستعجال، من خلال الترويج لعروض حصرية لفترات محدودة، أو إرسال رسائل تنتحل صفة المتاجر وشركات الشحن، وتطلب سداد رسوم بسيطة أو تحديث بيانات الدفع عبر روابط مزيفة.



علي المعتوق

وأكد المعتوق أن التصميم المتقن للموقع أو الإعلان، واستخدام شعار علامة تجارية معروفة، لا يمثلان دليلاً كافياً على موثوقيته، موضحاً أن الوصول إلى المتاجر من خلال تطبيقاتها الرسمية أو كتابة عناوين مواقعها المعروفة مباشرة يُعد من أهم وسائل الوقاية.

إرشادات للتسوق الآمن

ودعا المعتوق العملاء إلى التسوق من المواقع والتطبيقات الرسمية والموثوقة، وتجنب الدخول إلى المتاجر من خلال الروابط الواردة في الرسائل غير المتوقعة أو الإعلانات المشبوهة، إلى جانب التحقق من مصداقية العروض والحذر من الخصومات المبالغ فيها أو الأسعار التي تقل بصورة غير منطقية عن الأسعار المعتادة.

«بيت التمويل» يستعرض تجربته الرائدة وحلوله المصرفية المبتكرة في معرض NEXUS 2026

7 – فريق بيت التمويل في جناحه بالمعرض

واصل بيت التمويل الكويتي تعزيز ريادته في الابتكار والتحول الرقمي من خلال شراكته في النسخة الثالثة من معرض "NEXUS 2026"، إحدى أبرز المنصات المتخصصة في التكنولوجيا وريادة الأعمال في الكويت، والذي أقيم تحت رعاية معالي وزير الدولة لشؤون الاتصالات وتكنولوجيا المعلومات عمر العمر، خلال الفترة من 26 إلى 28 نوفمبر الجاري في مركز "ذا أرينا" وفندق "جراند حياة الكويت"، ضمن فعاليات موسم الكويت للشباب والرياضة، وبمشاركة واسعة من الشركات والمؤسسات المحلية والإقليمية والعالمية العاملة في مجالات التكنولوجيا والابتكار والتحول الرقمي.

وتأتي مشاركة بيت التمويل الكويتي في المعرض في إطار استراتيجيته الرامية إلى ترسيخ ريادته المالية، وتعزيز حضوره في المشهد الرقمي، إلى جانب دعمه المستمر لمنظومة الابتكار وريادة الأعمال، والمساهمة في توظيف التكنولوجيا لتطوير الخدمات والقطاعات الاقتصادية، بما يتوافق مع رؤية دولة الكويت نحو اقتصاد قائم على المعرفة والابتكار.

كما تعكس هذه المشاركة، حرص بيت التمويل الكويتي على التواجد الفعال في المحافل المتخصصة التي تجمع المؤسسات المالية وشركات التكنولوجيا ورواد الأعمال والمستثمرين وصناع القرار، بما يسهم في تبادل الخبرات واستشراف أحدث التوجهات التقنية واستكشاف فرص التعاون والشراكات الداعمة لتطوير القطاع المالي وتعزيز بيئة الابتكار في الكويت.

للاطلاع على المراحل النهائية للمشروع .. وبمشاركة محافظ العاصمة

«الوطني» ينظم زيارة ميدانية لمشروع تطوير منطقة شرق



الشيخ عبدالله سالم العلي متوسطاً فريق «الوطني»

نظّم بنك الكويت الوطني زيارة ميدانية لمشروع تطوير منطقة شرق، بمشاركة محافظ العاصمة الشيخ عبدالله سالم العلي الصباح، ونائب الرئيس التنفيذي لبنك الكويت الوطني – الكويت، السيد/ سليمان المرزوق، وعدد من المسؤولين والمعنيين بالمشروع، للاطلاع على سير الأعمال الإنشائية ومتابعة ما تم إنجازه في المشروع.

ويعد مشروع تطوير منطقة شرق أحد أبرز مشاريع التطوير الحضري، ويُنفذ بالتعاون بين بنك الكويت الوطني وبلدية الكويت وشركة الشعب الوطنية العقارية على مساحة تتجاوز 12 ألف متر مربع، ويتضمن إنشاء مبنى مواقف سيارات متعدد الأدوار وحديقة عامة متكاملة، في إطار الجهود الرامية إلى تطوير البنية التحتية وتعزيز جودة الحياة ودعم التنمية الحضرية في مدينة الكويت.

وخلال الجولة الميدانية، اطلع محافظ العاصمة على المراحل النهائية للمشروع ونسب الإنجاز المتقدمة التي تم تحقيقها، واستمع إلى شرح حول الأعمال المتبقية تمهيداً لاستكماله، ليُشكل إضافة نوعية للبنية التحتية والمرافق العامة في المنطقة.

ويتميز المشروع بتوفير نحو 1175 موقفاً للسيارات، منها مواقف مخصصة لذوي الاحتياجات الخاصة وأخرى لشحن السيارات الكهربائية، إضافة إلى إنشاء حديقة عامة تضم مساحات خضراء وساحات مفتوحة وزراعات تجميلية.

.. وينفذ تجربة إخلاء وهمي ناجحة في فرع الجابرية



صورة جماعية للمشاركين

في ظل حرصه المستمر على ترسيخ ثقافة السلامة والوقاية، وتعزيز جاهزية كوادره للتعامل مع مختلف الظروف الطارئة، نفّذ بنك الكويت الوطني تجربة إخلاء وهمي ناجحة بفرع الجابرية، وذلك ضمن برنامجه الدوري الهادف إلى التحقق من كفاءة خطط الاستجابة للطوارئ ورفع مستوى الجاهزية في فروعه ومنشآته.

وجرى تنفيذ التمرين بإشراف إدارة الأمن في البنك وبالتنسيق مع الجهات الرسمية المعنية، بما يضمن توافق الإجراءات المتبعة مع أفضل الممارسات والمعايير العالمية المعتمدة في مجالات الأمن والسلامة.

وبهذه المناسبة، قال رئيس إدارة الأمن وقسم مكافحة الجرائم المالية في بنك الكويت الوطني، خالد المتروك: «نولي سلامة الموظفين والعملاء اهتماماً بالغاً باعتبارها من أولوياتنا التشغيلية الأساسية، ونسعى بصورة مستمرة إلى تطوير منظومة الأمن والسلامة من خلال مراجعة الإجراءات واختبار فاعليتها بشكل دوري».

36 ناقلة رست في ميناء رأس لفان خلال نوفمبر

صادرات قطر من الغاز المسال تسجل أعلى مستوى منذ اندلاع الحرب



ميناء رأس لفان

تتجه صادرات قطر من الغاز الطبيعي المسال إلى تسجيل أقوى أداء شهري منذ اندلاع الحرب الأميركية – الإيرانية في نهاية فبراير الماضي، مع ارتفاع وتيرة تحميل الناقلات في ميناء رأس لفان، رغم القفزة الحادة في تكاليف التأمين على السفن العابرة للخليج، وما تفرضه من أعباء إضافية على تجارة الطاقة.

وأظهرت بيانات شركة «كلبر» المتخصصة في تحليل أسواق السلع، تسجيل 36 عملية رسو لناقلات الغاز المسال في محطة التصدير برأس لفان منذ بداية نوفمبر، وهو أعلى عدد منذ اندلاع الحرب، متجاوزاً 21 عملية في سبتمبر و35 عملية في أكتوبر ، وفق «رويترز».

ومن بين عمليات الرسو المسجلة خلال نوفمبر، نفذت 29 عملية بواسطة ناقلات لم تكن تبث إشارات نظام التعريف الآلي (AIS)، الذي يتيح تتبع حركة السفن ومواقعها، مقارنة بسبع ناقلات في سبتمبر و27 ناقلة في أكتوبر، وفق بيانات «كلبر».

وتعد قطر أكبر مصدر للغاز الطبيعي المسال في العالم، وتعتمد في شحن معظم إنتاجها على المرور عبر مضيق هرمز. ورغم تسارع نشاط التحميل خلال نوفمبر، لا تزال صادراتها عند نحو 40 في المائة من مستويات ما قبل الحرب، بحسب تقديرات محللين.

تكاليف التأمين تتحول إلى عبء رئيسي

وبينما انصبت المخاوف في بداية الحرب على احتمال تعطل حركة الملاحة عبر مضيق هرمز، يرى محللون أن التأثير الأكثر إلحاحاً بات اقتصادياً، مع ارتفاع أقساط التأمين ضد مخاطر الحرب، وما يترتب عليها من زيادة تكلفة نقل شحنات الغاز المسال من منطقة الخليج.

وقالت إكرام العلومي، مديرة الأبحاث في شركة «وود ماكنزي»، إن تكاليف التأمين ضد مخاطر الحرب للسفن الداخلة إلى الخليج ارتفعت من نحو 0.25 في المائة من قيمة السفينة في بداية العام إلى ما يصل إلى 5 في المائة، بل أكثر من ذلك في بعض الحالات.

وبالنسبة إلى ناقلة حديثة للغاز الطبيعي المسال تبلغ قيمتها نحو 250 مليون دولار، يمكن أن تضيف تكاليف التأمين الإضافية ما بين 2.5 مليون و12.5 مليون دولار إلى تكلفة الرحلة عبر الخليج، وفق تقديرات «وود ماكنزي»، في حين تواجه السفن الأقدم زيادات أقل، نظراً إلى انخفاض قيمتها.

وأوضحت العلومي أن الجهة التي تتحمل هذه التكاليف في نهاية المطاف تعتمد على ظروف السوق والقوة التفاوضية للأطراف. ففي الأسواق التي تشهد شحاً في الإمدادات، يكون المشترون المتنافسون على كميات محدودة من الغاز أكثر استعداداً لتحمل التكاليف الإضافية لضمان الحصول على الشحنات، بينما قد يواجه المنتجون تراجعاً في عوائدهم عندما تكون الأسواق أكثر توازناً.

وقالت إن أقساط التأمين ضد مخاطر الحرب لم تعد مجرد نفقات تأمينية، بل أصبحت عاملاً حاسماً في تحديد الجدوى الاقتصادية لتجارة الغاز الطبيعي المسال.

وتعكس هذه التطورات مفارقة في سوق الغاز القطري؛ فزيادة وتيرة تحميل الناقلات تشير إلى تحسن النشاط التصديري مقارنة بالأشهر السابقة للحرب، لكن استمرار الصادرات عند مستويات تقل كثيراً عن مستويات ما قبل الحرب، بالتزامن مع ارتفاع تكاليف الشحن والتأمين، يبقي الضغوط قائمة على حركة الإمدادات والاقتصادات المرتبطة بها.

الاقتصاد الأمريكي يتضاعف مسجلاً نمواً بـ 4.3 بالمئة في الربع الثالث من 2026

أظهرت بيانات صادرة عن وزارة التجارة الأمريكية أمس الأول أن اقتصاد الولايات المتحدة شهد نموا بنسبة 3ر4 بالمئة في الربع الثالث من العام الجاري.

وتجاوزت النسبة الصادرة التقديرات الأولية البالغة 3ر4 بالمئة. كما بلغ النمو ضعف المعدل المسجل في الربع الثاني والبالغ 2ر2 بالمئة.

ووفقا لتقرير صادر عن مكتب التحليل الاقتصادي التابع للوزارة سجل مؤشر الطلب الأساسي في القطاع الخاص – الذي يستثني التجارة والمخزونات والإنفاق الحكومي «نموا سنويا قويا بلغ 8ر5 بالمئة» بالمقارنة مع التقديرات الاولية التي كانت 9ر4 بالمئة.

وفي تقرير منفصل أفاد المكتب بارتفاع الدخل الشخصي «بنسبة 7ر0 بالمائة في أكتوبر» بينما ظل الإنفاق الاستهلاكي (بعد تعديله وفقا للتضخم) ثابتا مما أدى إلى «ارتفاع معدل الادخار من 6ر3 بالمائة في الشهر السابق (سبتمبر) إلى 1ر4 بالمئة».

كما ارتفع مؤشر أسعار نفقات الاستهلاك الشخصي وهو إحدى المقاييس المفضلة لدى الاحتياطي الفيدرالي (البنك المركزي الامريكي) لحساب التضخم «بنسبة 8ر3 بالمائة على أساس سنوي» مقارنة بنسبة 6ر3 بالمئة في سبتمبر».

كما تسارع معدل التضخم الأساسي الذي يستثني الغذاء والطاقة ليصل إلى 3ر3 بالمئة صعودا من 1ر3 بالمئة.

وعلى أساس شهري ارتفعت الأسعار سواء المؤشر العام أو التضخم الأساسي «بنسبة 3ر0 بالمئة.



أحدهما من الشركة والآخر من ماله الخاص

ماسك: كل طفل في الولايات المتحدة سيحصل على سهمين من «سبيس إكس»

أعلن إيلون ماسك، الرئيس التنفيذي لشركتي «تسلا» و«سبيس إكس»، أول من أمس، أنه سيمنح كل طفل في الولايات المتحدة سهمين من «سبيس إكس»، أحدهما من الشركة والآخر من ماله الخاص.

وقال ماسك في تدوينة عبر حسابه على منصة شركة «إكس» الأمريكية، التي يمتلكها أيضا: «سيحصل كل طفل في الولايات المتحدة على سهمين من سبيس إكس، أحدهما من الشركة والآخر مني شخصيا».

ولم يقدم ماسك مزيدا من التفاصيل بشأن الموضوع.

وبحسب تقارير، يبلغ عدد الأطفال في الولايات المتحدة نحو 72 مليون طفل، ما يعني أن قيمة وعد ماسك تصل إلى 18.4 مليار دولار، بحسب سعر السهم عند إعداد الخبر والبالغ نحو 127.4 دولارا.



إيلون ماسك

يذكر أن «سبيس إكس» شركة خاصة أمريكية تعمل في التصنيع بمجال الطيران والنقل الفضائي، أسسها إيلون ماسك عام 2002.

الصين تعترض على رسوم جمركية أمريكية محتملة

أعربت الصين أمس عن معارضتها الشديدة لرسوم جمركية إضافية قد تفرضها الولايات المتحدة بدعوى «فائض الطاقة الإنتاجية» واصفة إياها بأنها «نموذج من الأحادية».

وذكرت وكالة أنباء الصين الجديدة (شينخوا) أن ذلك جاء في تصريح أدلى به المتحدث باسم وزارة التجارة الصينية خه يادونغ خلال مؤتمر صحفي دوري تعليقا على إعلان مكتب الممثل التجاري الأمريكي عن خطة بفرض رسوم جمركية بموجب البند (301) من قانون التجارة لعام 1974 على 14 اقتصادا من بينها الصين.

وحث خه واشنطن على حل المشكلات عبر الحوار والتشاور متعهدا بمتابعة تطورات الإجراءات الأمريكية والاحتفاظ بجميع الحقوق في اتخاذ التدابير اللازمة للدفاع عن المصالح المشروعة للصين.

وعلى صعيد متصل أكد المتحدث باسم وزارة الخارجية الصينية قوه جياكون أمس خلال مؤتمر صحفي تعليقا على توجه الولايات المتحدة لفرض رسوم جمركية تتراوح نسبتها بين 20 بالمئة و40 في المئة على السلع الصينية أن الحرب الجمركية والتجارية لا تخدم مصلحة أي طرف.

وأضاف قوه أن ما يسمى «فائض الطاقة الإنتاجية» ادعاء لا أساس له من الصحة معربا عن رفض بلاده الدائم لأي تلاعب سياسي بهذه الذريعة.

ودعا إلى تنفيذ التوافقات الهامة التي توصل إليها رئيسا البلدين وحل المسائل ذات الصلة على أساس المساواة والاحترام والمنفعة المتبادلة بما يدعم الحفاظ على استقرار العلاقات الاقتصادية والتجارية الثنائية.

مؤشر «نيكي» الياباني يرتد صعوداً بدعم من أسهم الذكاء الاصطناعي

ارتفع مؤشر «نيكي» الياباني للأسهم، أمس، بعدما تراجع بنحو 3 في المائة خلال الجلسة السابقة، مع إقبال المستثمرين على شراء أسهم الشركات المرتبطة بالذكاء الاصطناعي، ومن بينها «كيوكسيا» و«أدفانتست».

وأغلق مؤشر «نيكي»، الذي تهيمن عليه أسهم شركات التكنولوجيا، مرتفعاً بنسبة 0.9 في المائة عند 57499.16 نقطة، متخلياً عن بعض مكاسبه السابقة التي تجاوزت 2 في المائة. وكان المؤشر قد هبط يوم الأربعاء إلى 56502.97 نقطة، ليقترب من أدنى مستوى له في سبعة أشهر، والمسجل يوم الجمعة عند 56436.65 نقطة.

كما ارتفع مؤشر «توبكس» الأوسع نطاقاً بنسبة 0.1 في المائة إلى 3750.40 نقطة، وفق «رويترز».

وقفز سهم شركة تصنيع رقائق الذاكرة «كيوكسيا هولدينغز» بنسبة 12.6 في المائة، ليسجل أكبر مكاسب مئوية بين الأسهم المدرجة على مؤشر «نيكي»، بعدما هوى بأكثر من 14 في المائة يوم الأربعاء، مسجلاً أدنى مستوى له في نحو ثمانية أشهر.

كما ارتفع سهم مجموعة «سوفت بنك»، المستثمرة في الشركات الناشئة المتخصصة في الذكاء الاصطناعي، بنسبة 7.3 في المائة، بعدما تراجع بنحو 15 في المائة يوم الأربعاء، ليصل إلى أدنى مستوى له منذ يوليو (تموز) من العام الماضي.

وصعد سهم «أدفانتست»، المتخصصة في معدات اختبار أشباه الموصلات وذات الوزن الكبير في المؤشر، بنسبة 4.6 في المائة، مساهماً بـ234 نقطة في مكاسب «نيكي» البالغة 488 نقطة، ليكون أكبر مساهم في ارتفاع المؤشر من حيث النقاط.

وقال واتارو أكياما، الاستراتيجي لدى شركة «نومورا للأوراق المالية»: «من المهم الانتباه إلى أن الأسهم المرتبطة بالذكاء الاصطناعي يُرجح أن تواصل تحركاتها المتقلبة، إذ يقبل المستثمرون على شرائها عند تراجع أسعارها، قبل أن تعود عمليات البيع بمجرد تعافيها إلى مستوى معين».

وأضاف: «لم تتبدد المخاوف بشأن استدامة الاستثمارات المرتبطة بالذكاء الاصطناعي».

وشهد مؤشر «نيكي» تقلبات خلال الأسبوع الحالي، في ظل الاضطرابات الإدارية في شركة «إنفيديا»، إحدى أبرز الشركات المؤثرة في قطاع الذكاء الاصطناعي، والمخاوف من أن يؤدي فوز الديمقراطيين بأغلبية في انتخابات التجديد النصفي الأميركية التي جرت في وقت سابق من هذا الشهر إلى إبطاء تطوير البنية التحتية للذكاء الاصطناعي.



لوحة إلكترونية تعرض مؤشرات سوق الأسهم في طوكيو

إثيوبيا تطلق مبادلة سندات بمليار دولار لاستكمال إعادة هيكلة ديونها

اقتربت إثيوبيا، أمس الأول، من استكمال عملية إعادة هيكلة ديونها المستمرة منذ فترة طويلة، بعدما أطلقت عرضاً رسمياً لمبادلة سنداتها الدولية المتعثرة، وقيمتها مليار دولار.

وفي حال الموافقة على الاتفاق، فسوف يضع حداً للتخلف عن السداد الذي بدأ في ديسمبر (كانون الأول) 2023، ويستكمل أحد أبرز الاختبارات لمبادرة مجموعة العشرين المعروفة باسم «الإطار المشترك» لمعالجة الديون.

وقالت وزارة المالية إن عرض المبادلة وطلب الموافقة على شروطه سيستمران حتى 11 ديسمبر، على أن تتم التسوية في 18 ديسمبر، وفق «رويترز».

ويحتاج الاتفاق إلى موافقة حاملي ما لا يقل عن 75 في المائة من إجمالي السندات القائمة. وكانت مجموعة تمثل نحو 45 في المائة من حاملي السندات، تُعرف باسم «اللجنة المخصصة»، قد أبدت دعمها للاتفاق بالفعل.

وتفاعلت الأسواق إيجاباً مع الإعلان، إذ ارتفع سعر السند المعني بأكثر من سنت واحد، الخميس، ليصل إلى 106.13 سنت للدولار، وفق بيانات منصة «تريدويب».

ستصدر إثيوبيا سنداً جديداً بقيمة 880 مليون دولار، على أن تسدد قيمته على أقساط حتى عام 2029، وبمعدل فائدة يبلغ 6.15 في المائة. ويمثل ذلك خفضاً بنسبة 12 في المائة من القيمة الاسمية للدين، بما يتماشى مع اتفاق مبدئي توصلت إليه الحكومة مع حاملي السندات في يونيو.

وستدفع الحكومة أيضاً 99.4 مليون دولار عن مدفوعات الفائدة المستحقة التي لم تُسدَّد، إضافة إلى رسوم مقابل الموافقة على المبادلة.

كما سيحصل حاملو السندات على «ضمان تمويل جديد» يمنحهم خيار شراء سند إثيوبي مستقبلي وفق «شروط تجارية متفق عليها مسبقاً»، حسب الحكومة.

أُطلق «الإطار المشترك» خلال جائحة «كوفيد – 19» لتنسيق جهود مختلف الجهات الدائنة للدول الفقيرة ضمن آلية واحدة، ولا سيما الصين، التي شهد إقراضها لهذه الدول ارتفاعاً كبيراً خلال العقد الذي سبق الجائحة.

أونكتاد يتوقع تسجيل نمو صفري بالتجارة البحرية العالمية في 2026

أعلن مؤتمر الأمم المتحدة للتجارة والتنمية (أونكتاد) أمس عن توقعاته بتسجيل التجارة البحرية العالمية نموا صفريا في عام 2026 يعقبه تعافي بنسبة 2ر3 بالمئة في 2027 وذلك في ظل الاضطرابات التي طالت ممرات الملاحة الرئيسية والمضائق الحيوية والتوترات بالشرق الأوسط.

وأوضح (أونكتاد) في تقرير صادر تحت عنوان (استعراض النقل البحري 2026) أن الاضطرابات أجبرت السفن على سلوك مسارات أطول ما أدى إلى إطالة مدة العبور وارتفاع تكاليف الوقود وتفاقم الازدحام في الموانئ.

وأضاف أن التوترات بالشرق الأوسط منذ أواخر فبراير 2026 قلصت بشدة حركة المرور عبر مضيق هرمز الذي كانت تعبر منه نحو خمس إمدادات النفط العالمية وسلع استراتيجية أخرى من بينها الأسمدة إذ تراجعت الحركة بنحو 95 في المئة بحلول أوائل مارس.

وأشار التقرير إلى أن الموانئ البديلة وشبكات النقل الداخلي والترتيبات اللوجستية أسهمت في استمرار تدفق التجارة لكن بتكلفة أعلى في حين أجبرت حالة عدم الاستقرار في البحر الأحمر السفن لمواصلة سلك مسار (رأس الرجاء الصالح) رغم عودة بعض شركات الملاحة الخطية إلى ممر البحر الأحمر.

السندات الهندية تتراجع مع ارتفاع النفط ومخاوف تضخم أسعار الغذاء

تراجعت السندات الحكومية الهندية في التعاملات المبكرة أمس، متخلية عن مكاسب الجلسة السابقة بأكثر من قيمتها، مع ارتفاع أسعار النفط، وتحذير البنك المركزي المحلي من اتساع ضغوط تضخم أسعار الغذاء، وذلك قبل أيام قليلة من قراره بشأن السياسة النقدية.

وبلغ عائد السندات القياسية لأجل 2036 ذات الفائدة البالغة 6.94 في المائة، 7.2125 في المائة بحلول الساعة 10:05 صباحاً بالتوقيت المحلي (04:35 بتوقيت غرينتش)، مقارنة مع 7.1641 في المائة عند إغلاق تعاملات الأربعاء، وفق «رويترز». وارتفعت أسعار النفط الأربعاء، ما أثار مخاوف من احتمال حدوث اضطرابات في الإمدادات في منطقة الشرق الأوسط. وواصل خام برنت القياسي مكاسبه خلال التداولات الآسيوية، متجاوزاً مستوى 95 دولاراً للبرميل.

باكستان: مقتل 12 إرهابياً بعمليات أمنية في إقليم «بلوشستان»

أعلن الجيش الباكستاني أمس أن قوات الأمن قتلت 12 «إرهابيا» خلال عمليات أمنية في مواقع متعددة بإقليم (بلوشستان) جنوب غرب باكستان.

وأوضح الجناح الإعلامي للجيش الباكستاني في بيان صحفي أنه في إطار حملة مكافحة الإرهاب المستمرة نفذت قوات الأمن منذ ال20 من نوفمبر الحالي عمليات استخباراتية عدة في مناطق (نوشكي) و(سبي) و(بانجور) و(كيتش) في إقليم بلوشستان مما أدى لقتل 12 إرهابيا.

وأوضح البيان أنه تم استهداف مخبأ للإرهابيين في منطقة (نوشكي) حيث قتل ثمانية منهم بعد اشتباكات عنيفة كما تم ضبط أسلحة وذخائر كانت بحوزتهم مضيفا أنه تم رصد تحركات للإرهابين في منطقة (سبي) والقضاء على اثنين منهم.

وذكر الجيش أنه في عمليتين منفصلتين في منطقتي (بانجور) و(كيتش) تمت مداهمة مخابئ للإرهابيين والقضاء على اثنين منهم مؤكدا استمرار حملة مكافحة الإرهاب التي تشنها قوات الأمن وأجهزة إنفاذ القانون في باكستان بكل قوتها للقضاء على خطر الإرهاب المدعوم والممول من الخارج.

وتأتي تلك العمليات الأمنية في وقت تشهد فيه باكستان تصاعدا في الهجمات الإرهابية لاسيما في إقليمي بلوشستان وخيبر بختونخوا المتاخمين لأفغانستان.

طهران ترفض اتهامات الاحتلال بـ «الأسلحة الكيميائية»: دعاية على طريقة «حرب العراق»

إيران تحذّر من مساعٍ إسرائيلية لجرّ واشنطن إلى حرب جديدة

كاتس: الخطط جاهزة وقرار التنفيذ بيد ترامب. وخامنئي دعا لمواجهة العدو بـ «زيادة السكان»



إيرانيون يسيرون أمام لوحة إعلانية للجيش تحمل جملة بالفارسية تقول: «قوتنا الجوية–الفضائية هي فخرنا»

حذّرت إيران من مساعٍ إسرائيلية لجرّ الولايات المتحدة إلى حرب جديدة ضدها، رداً على اتهامات وزير الدفاع الإسرائيلي يسرائيل كاتس لطهران بالعمل على تصنيع أسلحة كيميائية، وتلويحه بإمكان توجيه ضربة استباقية إليها.

وقال وزير الخارجية الإيراني عباس عراقجي، عبر منصة «إكس»، إن الاتهامات الإسرائيلية بأن طهران تعمل على تطوير أسلحة كيميائية بأنها «هراء»، و«دعاية على طريقة حرب العراق»، في إشارة إلى تبرير الولايات المتحدة غزوها العراق في عام 2003 بادعاء امتلاكه أسلحة دمار شامل، ثم تبيّن لاحقاً عدم وجودها وتهدف إلى «خداع الولايات المتحدة ودفعها إلى خوض حرب جديدة»، وتعريض المرضى الإيرانيين لخطر الاستهداف.

وأضاف عراقجي، إن «وسائل إعلام موالية لإسرائيل زعمت خلال الساعات الـ72 الماضية أن إيران تخطط لاستخدام أسلحة كيميائية في واشنطن، بينما تبني قواعد صواريخ تحت السدود».

ووصف عراقجي هذا الكلام بأنه «هراء». وقال: «وفّروا علينا دعاية على طريقة حرب العراق، خاصة مع بصمات إسرائيلية واضحة عليها. لا أحد يصدقها».

وجاء الرد الإيراني بعدما قال وزير الدفاع الإسرائيلي إسرائيل كاتس، في إحاطة لمراسلين عسكريين ودبلوماسيين في تل أبيب مساء الثلاثاء، إن إيران «في طور تطوير أسلحة كيميائية».

ونقلت هيئة البث الإسرائيلية (كان) عن كاتس قوله إن «إسرائيل لن تسمح لطهران بالوصول إلى هذه القدرة»، واصفاً إياها بأنها «سلاح غير تقليدي خطير» يمكن أن يغيّر قواعد اللعبة، ويمنح طهران توازناً بعد الأضرار التي لحقت بها في الجولات السابقة من القتال.

ترامب سيقرر

وأضاف كاتس، بحسب المصادر نفسها، أن إسرائيل والولايات المتحدة تملكان معلومات استخباراتية حول هذا الجهد، وأن إسرائيل تراقبه منذ أشهر، كاشفاً أن الجيش الإسرائيلي والقيادة المركزية الأميركية (سنتكوم) أعدّا خططاً عملياتية لعمل عسكري محتمل ضد إيران، وقال: «الخطط جاهزة. (الرئيس الأميركي دونالد) ترامب سيقرر» موعد التنفيذ.

وختم كاتس بالتأكيد على أن «إسرائيل يجب أن تحتفظ بالقدرة على التحرك استباقياً إذا أظهرت المعلومات الاستخباراتية أن هناك هجوماً إيرانياً وشيكاً».

لا قلق من الحصار

بالتوازي مع هذا السجال، أكدت القيادة الإيرانية الأربعاء 25 أنها غير قلقة من الحصار البحري الأميركي.

وقال الرئيس الإيراني مسعود بزشكيان، الأربعاء، إن الحكومة تسعى لتوجيه المزيد من موارد الميزانية، ووفورات الطاقة نحو تحسين مستويات المعيشة في المجتمعات الأفقر.

ونقلت «رويترز» عن بزشكيان قوله في اجتماع حكومي إن الأولوية في المرحلة الحالية هي حماية الفئات الأكثر تضرراً من الحرب، والحصار، وتخفيف الأعباء المعيشية عنها.

ويأتي كلام بزشكيان في ظل ما نقلته «رويترز» عن مركز الإحصاء الإيراني أن أسعار المستهلك في إيران في كانت أعلى بنسبة 88.7 في المائة مما كانت عليه قبل عام، بينما تسارع متوسط التضخم السنوي إلى 76.8 في المائة، في واحدة من أسوأ موجات التضخم التي تشهدها البلاد منذ عقود، مدفوعة بالحرب المستمرة منذ نحو تسعة أشهر، والارتفاع الحاد في أسعار المواد الغذائية بشكل خاص.

وفي الاجتماع نفسه، قال النائب الأول للرئيس الإيراني، محمد رضا عارف، إن طهران غير قلقة من الحصار البحري الأميركي، وذلك في تصريحات نقلتها وكالة «رويترز».

ونقلت «رويترز» عن عارف قوله إن الزيادة الكبيرة في تفريغ وتخليص البضائع عبر الحدود غير الجنوبية «تبعث رسالة بأننا غير قلقين من الحصار البحري للعدو».

وأضاف أن مخزون السلع الاستراتيجية قوي، والإمدادات وفيرة، من دون أن يعطي أرقاماً محددة، وأن الحكومة تسعى لمنع ارتفاع أسعار السلع الأساسية لثلاثة أشهر على الأقل.

خامنئي: زيادة السكان أولوية استراتيجية

في رسالة مكتوبة نُشرت على موقع مكتب المرشد ونقلتها وكالة «إرنا» الرسمية، وقرأتها الدكتورة مرضية وحيد دستجردي في الحدث الوطني الرابع لتجديد السكان، قال المرشد الأعلى مجتبى خامنئي إن زيادة السكان أولوية استراتيجية لمواجهة «تهديدات العدو» من الولايات المتحدة وإسرائيل.

وأضاف خامنئي، بحسب نص الرسالة التي نقلتها «إرنا» ووكالة «أبنا»، الأربعاء: «ضرورة زيادة سكان إيران في المستقبل، مع الحفاظ على كل الأبعاد الكمية والنوعية المرغوبة، لها أهمية قصوى» بين عوامل القوة الوطنية والتقدم.

ودعا خامنئي، بحسب المصدرين نفسيهما، إلى تسهيل الزواج في سن مبكرة، ودعم الإنجاب، وتعزيز ثقافة تتمحور حول الأسرة، مشيراً إلى أن تحسين البنى التحتية المتعلقة بتقوية أساس الأسرة يجب أن يكون عنصراً دائماً في تصحيح منحنى السكان في البلاد.

وختم خامنئي رسالته، المؤرخة في 24، بالقول إنه يأمل أن تتمكن إيران، عبر معالجة أوجه القصور الناجمة عن بعض سياسات السكان السابقة، من «اجتياز هذه المرحلة الحرجة بسلام».

في غضون ذلك، تتواصل الاضطرابات في مضيق هرمز، حيث أعلن «الحرس الثوري» الإيراني اصطدام ثلاث سفن بألغام بحرية، الأربعاء، بينها ناقلتا نفط وناقلة تحمل غازاً مسالاً.

حكم جديد يمنع ترامب من تقييد حق الجنسية الأمريكية بالولادة

أوقف قاض أمريكي ثان، أول من أمس، تنفيذ الأمر التنفيذي الصادر عن الرئيس دونالد ترامب الساعي للحد من عدد المؤهلين للحصول على الجنسية بحكم الولادة، الذي وقعه ترامب بعد أن رفضت المحكمة العليا محاولته الأولى لفرض تلك القيود.

وأصدر القاضي الفدرالي كريستوفر كوبر في واشنطن أمرا قضائيا في دعوى جماعية رُفعت نيابة عن أطفال سيُحرمون من الجنسية بموجب الأمر التنفيذي الصادر في أغسطس الماضي.

ويعوق هذا الحكم جهود ترامب لتنفيذ أحد أبرز إجراءات الحملة المتشددة لإدارته ضد الهجرة. كما منع قاض فدرالي آخر في ولاية ميريلاند في سبتمبر الماضي تنفيذ أمر ترامب، وستضطر الإدارة الآن إلى السعي إلى إلغاء الحكمين عبر السبل القانونية حتى تتمكن من تنفيذهما.

وقال كوبر إن «حيثيات هذه القضية واضحة تماما. فقد أكدت المحكمة العليا مرتين أن جميع الأطفال المولودين في هذا البلد هم مواطنون أمريكيون، باستثناء حفنة صغيرة منهم لا يخضعون للقانون الأمريكي».

ترحيب حقوقي

وقال كودي وفسي، المحامي في الاتحاد الأمريكي للحريات المدنية وممثل المدعين، في بيان، إن ترامب «يتعين عليه أن يدرك أن الجنسية بحكم الولادة هي قانون البلاد».

وأضاف: «طفح الكيل.. المحكمة العليا رفضت مرتين محاولات تقويض حق المواطنة بالولادة، الأولى في عام 1898 والثانية في وقت سابق من هذا العام. المرة الثالثة لن تكون أوفر حظا».

ووصفت المتحدثة باسم البيت الأبيض لورين بيس القرار –في بيان– بأنه «مجرد حكم آخر صادر عن قاض من النشطاء عينه الرئيس السابق باراك أوباما في محاولة لإحباط أجندة الرئيس ترامب المنطقية».

وأضافت أن أمر ترامب «يتوافق مع الأحكام والتحليلات التي وضعتها المحكمة العليا».

ووقع ترامب الأمر التنفيذي المثير للجدل بعد رفض المحكمة العليا في يونيو الماضي محاولته الأولى التي تعود إلى عام 2025 لإنهاء حق المواطنة بالولادة للأطفال الذين لا يكون والداهم مواطنين أمريكيين أو مقيمين دائمين بصورة قانونية، المعروفين بحاملي البطاقة الخضراء.

وخلص حكم المحكمة العليا إلى أن الأمر التنفيذي الأولي لترامب ينتهك بند الجنسية الوارد في التعديل الـ14 للدستور الأمريكي، الذي يمنح الجنسية لمن يولدون في الولايات المتحدة ويخضعون لولايتها القضائية. بعد فترة وجيزة من صدور حكم المحكمة العليا، حاول ترامب مرة أخرى تقييد حق المواطنة بالولادة بأمر جديد يستهدف «سياحة الولادة»، وتعني سفر النساء إلى الولايات المتحدة للولادة حتى يتمكن أطفالهن من الحصول على الجنسية تلقائيا.

كما استهدف الأمر الأطفال الذين يعمل آباؤهم لدى حكومات أجنبية أو منظمات دولية، لكنهم يفتقرون إلى الحصانة الدبلوماسية، وأولئك الذين يُصنف أحد والديهم على أنه «أجنبي معاد».

لكن كوبر قال إن المحكمة العليا أوضحت بالفعل أن «الرئيس لا يمكنه استحداث استثناءات جديدة من حق المواطنة بالولادة للأطفال المولودين داخل الولايات المتحدة والخاضعين لقوانينها».

ويمنع الأمر القضائي المؤقت، الذي أصدره كوبر، وزارتي الخارجية والأمن الداخلي وإدارة الضمان الاجتماعي من تنفيذ أمر ترامب ضد أي أطفال مشمولين بالدعوى الجماعية.

تايلاند: انفجار في منشأة نفطية رئيسية بالعاصمة بانكوك

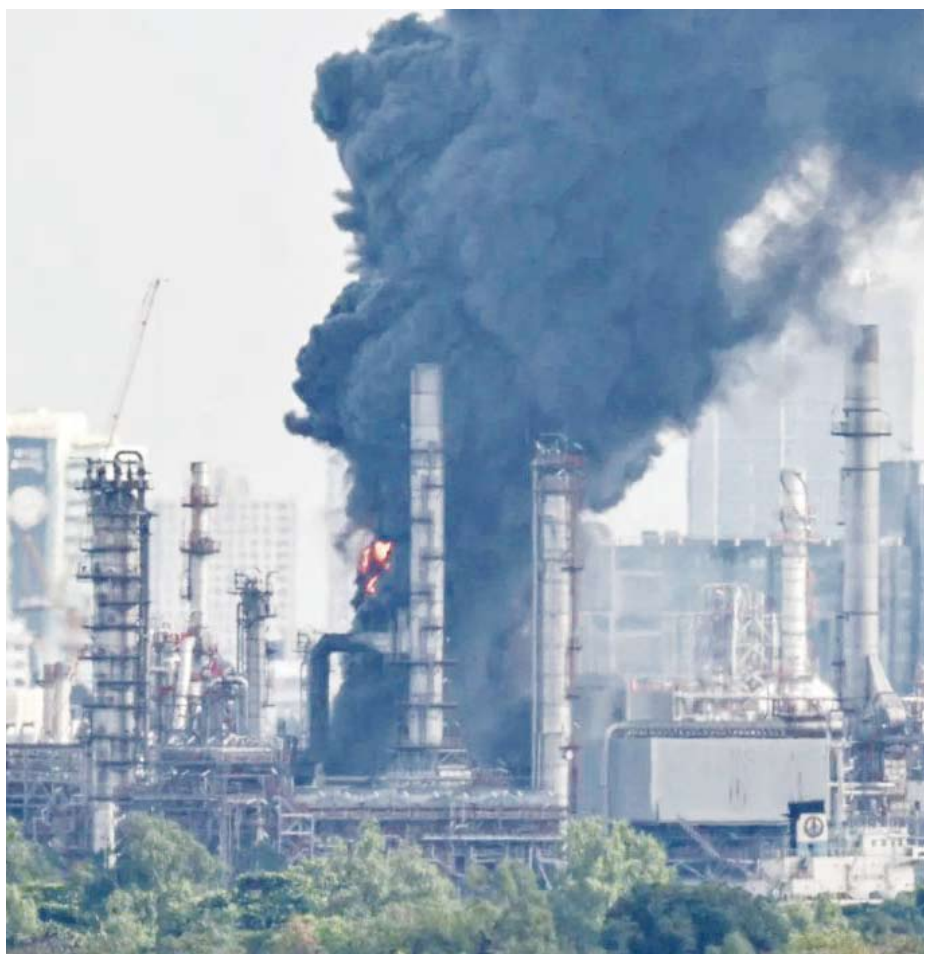

دخان أسود كثيف يرتفع في سماء بانكوك بعد انفجار مستودع بترول

أعلنت السلطات في تايلاند، الخميس، وقوع انفجار في منشأة نفطية رئيسية بالعاصمة بانكوك.

ولم ترد تقارير فورية عن وقوع إصابات أو خسائر بشرية جراء الانفجار، وفقاً لوكالة «أسوشييتد برس».

ودعا مكتب منطقة بانج نا السكان القاطنين بالقرب من موقع الحادث إلى إخلاء المنطقة، دون أن يحدد سبب الانفجار.

وأظهرت مقاطع فيديو متداوَلة على مواقع التواصل الاجتماعي تصاعد دخان أسود كثيف من موقع الانفجار، في حي بشرق العاصمة التايلاندية، بانكوك.

روسيا تحذر الاتحاد الأوروبي من «إضاعة فرص الحوار» بشأن أوكرانيا

حذر نائب وزير الخارجية الروسي سيرغي ريابكوف أمس الأول الاتحاد الأوروبي من إضاعة فرص الحوار بشأن تسوية الأزمة الأوكرانية مؤكدا استعداد موسكو لمواصلة المفاوضات وفق الصيغة التي جرت في أبوظبي يومي 10 و11 نوفمبر الجاري.

ونقلت وكالة أنباء (ريا نوفوستي) الروسية عن ريابكوف قوله إن موسكو مستعدة لمواصلة المفاوضات وفق الصيغة السابقة موضحا أن تحديد موعد الجولة المقبلة لا يزال قيد البحث لكنه أكد عدم وجود شك في عقدها.

وأضاف أن الجانب الروسي لا يملك معلومات بشأن إجراء اتصالات مع ممثلي الترويكا الأوروبية محذرا من أن فرض أي شروط مسبقة للحوار مع موسكو من شأنه أن يقضي على فرص التواصل داعيا الأوروبيين إلى تحديد موقفهم من الدعوة الروسية لزيارة موسكو.

وقال ريابكوف إن قرار الاستجابة للدعوة والقدوم إلى العاصمة الروسية يعود إلى الأوروبيين مضيفا أن عليهم الإعلان عما إذا كانوا يرغبون في إجراء الحوار أم لا.

وأكد أن اتصالات ستجرى حتما بين روسيا والولايات المتحدة بشأن القضايا الخلافية مشيرا إلى أن موسكو عرضت خلال المحادثات الثلاثية مع الولايات المتحدة وأوكرانيا في أبوظبي رؤيتها بشأن تصور محتمل لهيكلية الأمن ولم تتضمن المناقشات أي مفاجآت.

وفي سياق متصل أعلن نائب وزير الخارجية الروسي بوريسينكو أن التبادل التجاري بين روسيا ودولة الإمارات العربية المتحدة يشهد نموا سريعا بالتزامن مع تزايد تدفق الاستثمارات بين البلدين.

وأوضح بوريسينكو أن الاجتماع المقبل للجنة الحكومية المشتركة الروسية الإماراتية سيعقد في العاصمة موسكو يوم الثامن من ديسمبر المقبل.

وكان مساعد الرئيس الروسي يوري أوشاكوف قد أعلن في وقت سابق أن موسكو لم تتلق رفضا رسميا للدعوة الموجهة إلى الأوروبيين لزيارة روسيا ومناقشة رؤيتها بشأن تسوية الأزمة الأوكرانية مؤكدا أن الجانب الروسي لا يزال ينتظر الرد.

وتأتي هذه التصريحات في إطار التحركات الدبلوماسية الرامية إلى مواصلة المفاوضات بشأن الأزمة الأوكرانية وبحث القضايا الأمنية والخلافية بين الأطراف المعنية.

إثر الحادث الذي خلف 31 وفاة و25 مصاباً وفق حصيلة أولية

تضامن واسع مع مصر بعد كارثة «الدائري».. والسيسي يوجه بدعم أسر الضحايا



فاجعة كبرى هزت الشارع المصري

تضامنت العديد من الدول مع جمهورية مصر العربية، بعد كارثة حادث تصادم وحريق ناقلة وقود على الطريق الدائري بمحافظة الجيزة أسفر عن مصرع 31 شخصا وإصابة 25 آخرين، فيما وجه الرئيس عبد الفتاح السيسي بتقديم الدعم اللازم لأسر الضحايا والمصابين.

وقالت الرئاسة المصرية، في بيان، إن السيسي يتابع تداعيات الحادث الذي وقع مساء الأربعاء على الطريق الدائري بمحافظة الجيزة غربي العاصمة القاهرة.

وأعرب السيسي عن خالص تعازيه ومواساته لأسر الضحايا، متمنيا الشفاء العاجل للمصابين.

ووجه الجهات المعنية بتقديم كافة أوجه الدعم والرعاية اللازمة لأسر الضحايا، وتوفير الرعاية الطبية المتكاملة للمصابين، وسرعة إزالة آثار الحادث وإعادة انتظام الحركة المرورية، واتخاذ الإجراءات اللازمة لضمان سلامة المواطنين.

تعاز عربية

أعربت المملكة العربية السعودية أمس، عن بالغ تعازيها وصادق مواساتها لجمهورية مصر العربية ولأسر المتوفين إثر حادث الطريق الدائري بمحافظة الجيزة والذي أسفر عنه وفاة وإصابة عدد من الأشخاص.

وأكدت وزارة الخارجية السعودية في بيان تضامن المملكة مع حكومة جمهورية مصر وشعبها في هذا الحادث المأساوي سائلة الله الرحمة للمتوفين. كما أعربت عن تمنياتها للمصابين بالشفاء العاجل.

وفي العراق، أعربت وزارة الخارجية، في بيان، عن خالص تعازيها ومواساتها لمصر حكومة وشعبا، مؤكدة تضامن بغداد الكامل ووقوفها إلى جانب القاهرة في هذا الظرف الأليم.

وجددت الوزارة موقف العراق الثابت في الوقوف إلى جانب مصر في مواجهة مختلف الظروف والتحديات، انطلاقا من العلاقات التاريخية بين البلدين والشعبين.

وفي فلسطين، أعربت وزارة الخارجية، في بيان، عن خالص تعازيها ومواساتها لمصر حكومة وشعبا بضحايا الحادث.

وأكدت الوزارة تضامن دولة فلسطين ووقوفها إلى جانب مصر في هذا المصاب الأليم، مقدمة تعازيها لأسر الضحايا ومتمنية الشفاء العاجل للمصابين.

كما قدمت حركة «حماس»، في بيان، تعازيها ومواساتها لمصر قيادة وحكومة وشعبا، معربة عن تضامنها الكامل مع أسر الضحايا والمصابين.

وأكدت الحركة وقوفها إلى جانب مصر وشعبها في مواجهة آثار الفاجعة.

بدوره، أعرب المكتب الإعلامي الحكومي في قطاع غزة عن تضامنه الكامل مع مصر، مقدما تعازيه لأسر الضحايا ومتمنيا الشفاء العاجل للمصابين.

وقال المكتب، في بيان، إن قطاع غزة، الذي عانى ولا يزال يعاني من ويلات الفقد والمآسي الإنسانية، يشعر بعمق الألم الذي تعيشه الأسر المصرية. وأضاف أن «المصاب المصري هو مصابنا، وأن آلام أشقائنا في مصر تجد صداها العميق في قلوب أبناء شعبنا الفلسطيني في قطاع غزة».

كما أعرب المكتب عن تقديره لجهود أجهزة الحماية المدنية (الدفاع المدني) والطواقم الطبية والإسعافية المصرية في التعامل مع الحادث.

وفي ليبيا، قدم صدام حفتر، نائب قائد قوات شرق ليبيا «الجيش الوطني الليبي»، في بيان، تعازيه إلى السيسي والشعب المصري وأسر الضحايا.

وأعرب حفتر عن تضامنه مع مصر ووقوفه إلى جانبها في هذا الظرف الأليم، متمنيا الشفاء العاجل للمصابين.

تحقيقات في الحادث

وفي وقت سابق، أعلنت النيابة العامة المصرية مباشرة التحقيقات في حادث تصادم وحريق ناقلة مواد بترولية بمنطقة الوراق بمحافظة الجيزة.

وأفادت النيابة بأن التقديرات الأولية للحادث تشير إلى مصرع 31 شخصا وإصابة 25 آخرين وتفحم 27 مركبة بين سيارات ودراجات ناري. كما أمرت بأخذ عينات من الحمض النووي (DNA) لجثامين المتوفين الذين لم يتم التعرف على هوياتهم، لإجراء المطابقة اللازمة.

وأكدت استمرار حصر الأعداد النهائية للضحايا وفحص التلفيات والخسائر والوقوف على ملابسات الحادث وتحديد المتسبب في وقوعه.

وأعلنت وزارة الصحة مشاركة 39 سيارة إسعاف في عمليات الإنقاذ، فيما تمكن عناصر الحماية المدنية من السيطرة على الحريق.

نعمل على حماية الإقليم لا تهديده

العراق: الجيش لن يتحرك نحو كردستان

قال المتحدث باسم الحكومة العراقية حيدر العبودي أمس انه لا صحة للأنباء المتداولة عن تحرك قطعات من الجيش العراقي باتجاه اقليم كردستان وان الحكومة العراقية تعمل على حماية شعب كردستان وليس تهديده.

واضاف في حديث للفضائية العراقية الرسمية ان توجيهات رئيس الوزراء علي الزيدي واضحة بضرورة حماية الثروة النفطية ومنع أي عبث بها أو ذهابها إلى جيوب من وصفهم بالمنتفعين وانه معني بحماية شعب كردستان «وقد أخذ على عاتقه الدفاع عن حقوق العراقيين من زاخو إلى البصرة».

وأضاف ان الزيدي حريص على حماية استحقاقات شعب كردستان وحقوقه الدستورية وأن حقوقه مضمونة بالدستور لافتا إلى ان رواتب موظفي الإقليم بعيدة عن أي خلاف أو اختلاف.

وأشار إلى أن هناك عمليات تعقب لمهربي النفط وقطعا لأوصال شبكاتهم وأن الحكومة ستكشف الغطاء عن أي عمليات تهريب للثروة النفطية في مختلف المحافظات العراقية.

وبين العبودي أن عشرات المليارات جراء تهريب النفط تذهب إلى جيوب وحسابات خاصة لا ينتفع منها شعب كردستان.

وأعرب عن حرص الحكومة على تأمين استحقاقات جميع العراقيين في موازنة عام 2027، ومن ضمنهم أبناء إقليم كردستان.،

وأكد أن الدستور هو الضامن لوحدة العراق وان القوات المسلحة قادرة على حماية الثروة النفطية، وأن جهود القوات الأمنية مستمرة لتأمين ثروة الشعب العراقي.

ويأتي ذلك بعد يوم واحد من سلسلة قرارات اتخذتها الحكومة الاتحادية بهدف الحد من عمليات تهريب النفط من اقليم كردستان عدتها حكومة الاقليم تجاوزا على صلاحياتها وخرقا للاتفاقيات السارية بين الطرفين.

المؤبد لـ 8 فرنسيين بتهمة الانضمام لـ «داعش»

حكمت محكمة عراقية، أمس، بالسجن المؤبد لثمانية فرنسيين أدينوا بتهمة الانضمام إلى تنظيم «داعش» في إطار محاكمة 47 فرنسياً نُقلوا من سوريا إلى العراق العام الماضي، وفق مراسل «وكالة الصحافة الفرنسية».

كما حُكم على متهمَين فرنسيَّين آخرَين بالسجن 15 عاماً بتهم مماثلة، بينما أُرجئ الحكم على 10 أشخاص آخرين إلى موعد لاحق.

وارتكب التنظيم، بعد هجومه الكاسح وسيطرته على مساحات واسعة من العراق وسوريا في عام 2014، انتهاكات شملت أعمال القتل على نطاق واسع والسبي، على يد مقاتليه الذين كانوا خليطاً من محليين وأجانب التحقوا بصفوفه من أوروبا ومناطق أخرى.

وتضيق السجون العراقية، المكتظّة أصلًا بالمشتبه في انتمائهم إلى التنظيم، بموقوفين إضافيين نُقلوا إليها من سوريا مطلع السنة الجارية، وعددهم يزيد على 5700 من نحو 60 جنسية، يشتبه بانتمائهم للتنظيم بعدما أمضوا سنوات في مخيّمات أدارتها القوات الكردية في سوريا.

وسبق للقضاء أن أصدر أحكاماً بالسجن المؤبد بحق 15 شخصاً من هذه المجموعة، بينما حُكم على آخر بالسجن 15 عاماً. ومن الذين ينتظر صدور الحكم بحقهم أدريان غيال المعروف بأنه صاحب الصوت الذي أعلن باسم التنظيم، تبنّي هجوم نيس بجنوب فرنسا الذي أودى بـ86 شخصاً في 14 يوليو (تموز) 2016.

وتضم القائمة توما كولانج الذي سافرت زوجته معه إلى سوريا وحُكم عليها العام الماضي بالسجن 10 سنوات في فرنسا، إضافة إلى رومان غارنييه الذي عمل في إذاعة التنظيم، وكانتان لو بران الذي ظهر في أحد مقاطع الدعاية العائدة له.

وخلال جلسات المحاكمة، أقر معظم المشتبه بهم بالذنب في التهم الموجهة إليهم، وأبدوا ندماً على التحاقهم بالتنظيم، في حين طلب بعضهم إعادتهم إلى فرنسا.

وأعادت فرنسا مئات من أفراد عائلات المقاتلين، لكنها رفضت إعادة معظم الرجال المتهمين بالالتحاق بالتنظيم، وتركتهم يخضعون لمحاكمات في الدول حيث يتم توقيفهم.

رئيس الوزراء البريطاني: لندن وعمّان وشركاء آخرون سيدفعون نحو خفض التصعيد بالشرق الأوسط

قال رئيس الوزراء البريطاني آندي بورنهام أمس إن المملكة المتحدة والأردن إلى جانب شركاء آخرين سيواصلون الدفع باتجاه خفض التصعيد في منطقة الشرق الأوسط.

وذكرت الحكومة البريطانية في بيان أن ذلك جاء خلال استقبال بورنهام للعاهل الأردني الملك عبدالله الثاني في مقر رئاسة الوزراء البريطانية في داونينغ ستريت.

وأكد رئيس الوزراء البريطاني ضرورة خفض التصعيد في المنطقة مشددا على أن «تصاعد العنف لن يفيد أحدا».

وأضاف البيان أن بورنهام تناول الجهود البريطانية المتواصلة للدفع نحو خفض التصعيد بالتعاون مع الأردن وشركاء آخرين معربا عن تقديره للمملكة الأردنية على دعمها المستمر لحل الدولتين باعتباره المسار الوحيد لتحقيق الاستقرار الإقليمي على المدى الطويل.

وفيما يتعلق بقطاع غزة أفاد البيان بأن الجانبين اتفقا على «ضرورة إدخال مزيد من المساعدات» مؤكدين التزامهما بمواصلة العمل معا من أجل توسيع نطاق وصول المساعدات الإنسانية في ظل حلول فصل الشتاء وتدهور الأوضاع على الأرض. وشدد بورنهام خلال اللقاء على عمق العلاقات البريطانية الأردنية قائلا إنها «تزداد قوة ومتانة مع استمرار نمو التبادل التجاري بين البلدين».

أعرب عن رغبته في الحصول على تفويض شعبي جديد يتيح له مواصلة قيادة البلاد

رئيس الوزراء الماليزي يرجح إجراء انتخابات مبكرة

قال رئيس الوزراء الماليزي أنور إبراهيم أمس الخميس إن الانتخابات العامة الـ16 يجب أن تجرى قبل فبراير 2028 مرجحا إجراءها قبل انتهاء الولاية الدستورية للبرلمان الحالي قبيل احتفالات البلاد باليوم الوطني في 31 أغسطس 2027 أو بعدها.

وأعرب إبراهيم أثناء مشاركته في برنامج للحوار الوطني عن رغبته في الحصول على تفويض شعبي جديد يتيح له مواصلة قيادة البلاد وسط تصاعد الخلافات السياسية بين مكونات الائتلاف الحكومي. وردا على سؤال بشأن ما يعنيه الحصول على تفويض شعبي جديد بالنسبة لإدارته أوضح أن تركيبة الحكومة المقبلة ستعتمد على حجم التأييد الذي يمنحه الناخبون لكل حزب سياسي مؤكدا رغبته في الاستمرار في قيادة البلاد إذا أتيحت له الفرصة لذلك.

يذكر أن إبراهيم تولى رئاسة الحكومة الماليزية في 24 نوفمبر 2022 عقب انتخابات عامة لم يتمكن فيها أي حزب أو ائتلاف سياسي من الحصول على الغالبية المطلقة اللازمة لتشكيل الحكومة والمحددة بـ112 مقعدا من أصل 222 مقعدا في مجلس النواب.

ويقود إبراهيم منذ ذلك الحين ائتلاف حكومة وحدة وطنية تضم بصورة رئيسية تحالف (الأمل) الذي يترأسه وائتلاف (الجبهة الوطنية) الذي يقوده نائب رئيس الوزراء أحمد زاهد حميدي إلى جانب تحالفات وأحزاب إقليمية فيما يشكل الحزب الإسلامي الماليزي (باس) وحزب (بيرساتو) القومي أبرز القوى السياسية المعارضة.

وتأتي تصريحات رئيس الوزراء الماليزي في ظل خلافات داخل الائتلاف الحكومي برزت عقب انتخابات الولايات المحلية إذ تحالفت بعض الأحزاب المشاركة في حكومة الوحدة الوطنية مع أحزاب المعارضة ضد ائتلاف (تحالف الأمل) ما عكس تباينات سياسية بين شركاء الحكومة على مستوى الولايات رغم استمرار تعاونهم على المستوى الاتحادي.

وينص الدستور الاتحادي الماليزي على أن مدة الولاية البرلمانية خمس سنوات تبدأ من تاريخ انعقاد أول جلسة للبرلمان على أن تجرى الانتخابات العامة خلال 60 يوما من تاريخ حله. وكان البرلمان الماليزي الحالي عقد أولى جلساته في 19 ديسمبر 2022 مما يعني انتهاء ولايته الدستورية في ديسمبر 2027 ما لم يحل قبل ذلك الموعد.

إبادة غزة مستمرة.. الاحتلال يتوعد بعملية عسكرية لتهجير مليون فلسطيني

توعد وزير الدفاع الإسرائيلي يسرائيل كاتس، الخميس، بإطلاق عملية عسكرية جديدة في قطاع غزة تتضمن تهجير مليون فلسطيني، بداعي نزع سلاح حركة "حماس".

وقال كاتس عبر منصة شركة "إكس" الأمريكية: "دُمر 70 بالمئة من أراضي قطاع غزة، وهي الآن تخضع لسيطرة الجيش الإسرائيلي».

وأضاف: "بما في ذلك محور فيلادلفيا (الحدود بين غزة ومصر)، لمنع التهريب وإعادة التسلح"، وفق تعبيره.

ومنذ 8 أكتوبر 2023 ترتكب إسرائيل إبادة جماعية بغزة، خلّفت أكثر من 74 ألف قتيل فلسطيني وما يزيد على 175 ألف جريح، معظمهم أطفال ونساء، ودمارا طال 90 بالمئة من البنى التحتية. وتابع كاتس: "أما سيطرة حماس على الـ30 بالمئة المتبقية مجرد وهم».

وأردف: "فإما أن يلقوا سلاحهم طواعية، مما يؤدي لنزع السلاح من غزة وفقاً لخطة الرئيس (الأمريكي دونالد) ترامب، أو سيقوم الجيش بتفكيكهم"، في إشارة إلى "حماس».

وتوعد بأن هذا سيتم في إطار عملية عسكرية جديدة "تتضمن إجلاءً جديداً لمليون نسمة من سكان غزة نحو الجنوب، تتبعه عمليات تمشيط وتطهير للمنطقة، على غرار ما جرى في رفح وبيت حانون».

وتشدد "حماس" على أنها حركة مقاومة لإسرائيل التي أقيمت في العام 1948 على أراض فلسطينية محتلة، ثم احتلت بقية الأراضي، وترفض قيام دولة فلسطين المنصوص عليها في قرارات أممية.

ورغم اتفاق وقف إطلاق النار المعلن منذ 10 أكتوبر 2025، تواصل إسرائيل الإبادة عبر قصف يومي قتل 1671 فلسطينيا وأصاب 6062 آخرين، معظمهم أطفال ونساء.

تهجير واغتيالات

كاتس قال إنه "سيتم اتخاذ الترتيبات اللازمة لمن يرغب في الهجرة من قطاع غزة المدمر، وقد أصبحت البنية التحتية التنظيمية اللازمة لذلك جاهزة بالفعل».

ولم يوضح ما يقصده بهذه البنية التحتية، لكن إسرائيل تفرض على الفلسطينيين في قطاع غزة أوضاعا مأساوية، سعيا لتهجيرهم إلى خارج الأراضي المحتلة.

وتمنع إسرائيل إدخال كميات كافية من المواد الغذائية والأدوية والمستلزمات الطبية ومواد الإيواء والمنازل الجاهزة إلى غزة، حيث يعيش نحو 2.4 مليون فلسطيني، بينهم 2.15 مليون نازح، في ظروف كارثية.

وتباهى كاتس باغتيال عدد من قادة "حماس" في غزة، متوعدا باغتيال رئيس المكتب السياسي للحركة خليل الحية المتواجد خارج الأراضي الفلسطينية.



مخطط التهجير ما زال قائماً

استشهاد 6 فلسطينيين في مجازر جديدة بـ «غزة»

أعلنت جمعية الهلال الأحمر الفلسطيني استشهاد ستة فلسطينيين وإصابة عدد آخر بجروح جراء مجزرتين ارتكبتهما قوات الاحتلال الإسرائيلي في مدينتي (غزة) و(دير البلح) وسط قطاع غزة منذ ساعات فجر أمس الخميس استمرارا للغارات والاستهدافات التي تطال الفلسطينيين في مختلف مناطق القطاع. وقالت الجمعية في بيان صحفي إن طواقم الإسعاف التابعة لها تمكنت من انتشال ثلاثة شهداء وإصابة في ساعات الفجر اليوم ونقلهم إلى مجمع الشفاء الطبي إثر غارة شنتها طائرات الاحتلال الإسرائيلي على مجموعة من الفلسطينيين في مخيم الشاطئ غرب مدينة غزة.

وأضافت أن طواقمها تمكنت من انتشال شهيدين أيضا وثلاث إصابات نقلوا على إثرها إلى مستشفى شهداء الأقصى جراء غارة جوية للاحتلال الإسرائيلي استهدفت شقة سكنية في مدينة دير البلح وسط القطاع. كما استشهد فلسطيني سادس متأثرا بجروح أصيب بها في قصف للاحتلال الإسرائيلي سابق استهدف مركبة في حي التفاح بمدينة غزة.

وتأتي هذه المجازر الإسرائيلية الجديدة بعد ساعات من مجازر دامية ارتكبتها قوات الاحتلال أمس الأول وأسفرت عن استشهاد عشرة فلسطينيين في ظل استمرار القصف والغارات.

انطلاق بطولة العالم لجمال الخيل العربية بجوائز تصل لـ4.32 مليون دولار

انطلقت منافسات النسخة الثانية من بطولة العالم لجمال الخيل العربية «سوبريم»، التي تقام في القصر الكبير «غراند باليه» بالعاصمة الفرنسية باريس، وتستمر ثلاثة أيام، في ختام موسم جولة الجياد العربية لعام 2026، بإجمالي جوائز مالية يبلغ 4.32 مليون دولار أمريكي.

وتنظم البطولة بواسطة جولة الأبطال العالمية لجمال الخيل العربية بالتعاون المشترك مع المؤسسة العامة للحي الثقافي (كتارا) ومؤسسة (سينيكا) المالكة والمنظمة التاريخية لبطولة العالم للخيل العربية في باريس منذ تأسيسها.

وتجمع البطولة نخبة من الخيل العربية الأصيلة المتأهلة من محطات جولة الجياد العربية في أوروبا والشرق الأوسط والأمريكتين، إلى جانب الجياد التي استوفت شروط التأهل من خلال نتائجها في البطولات المعتمدة، وسط مشاركة أبرز ملاك ومربي الخيل العربية من مختلف أنحاء العالم.

العبد الله يُكرم الرياضيين المتميزين في الدورات الأولمبية



سمو رئيس الوزراء يتوسط المكرمين في قصر بيان

تحت رعاية وحضور سمو الشيخ أحمد عبدالله الأحمد الصباح رئيس مجلس الوزراء أقيم أمس في قصر بيان حفل تكريم الرياضيين الحاصلين على نتائج متميزة في دورة الألعاب الآسيوية الـ20 (اليابان 2026) ودورة الألعاب الآسيوية البارالمبية الخامسة (آيتش ناغويا 2026) ودورة الألعاب الأولمبية الصيفية الرابعة للشباب (دكار 2026).

ونقل سمو رئيس مجلس الوزراء في كلمة له خلال الحفل تحيات حضرة صاحب السمو أمير البلاد الشيخ مشعل الأحمد الجابر الصباح وسمو ولي العهد الشيخ صباح خالد الحمد الصباح حفظهما الله ورعاهما وتهانيهما لأبنائهم الرياضيين على ما حققوه من نتائج مشرفة متمنين لهم مزيدا الإنجازات لرفع راية بلدهم عاليا.

وأكد سموه حرص الدولة على تحقيق التوجيهات السامية بالاهتمام ورعاية الشباب الذين يعتبرون الثروة الحقيقية للوطن وتوفير جميع الامكانيات والمقومات لتطوير الحركة الرياضية الكويتية في سبيل مواصلة مسيرتها العريقة والاستمرار بتحقيق النتائج المرجوة في مختلف المحافل الرياضية.

وأعرب سمو رئيس مجلس الوزراء عن شكره وتقديره لجميع من ساهم في تحقيق هذه الانجازات من القائمين على الاتحادات الرياضية والطواقم الفنية والإدارية واللاعبين وأسرهم مؤكدا ان الرياضات الفردية والتي طالما حققنا فيها انجازات تاريخية لا تقل أهمية عن الرياضات الجماعية.

وفد سعودي يتفقد جاهزية استاد جابر استعداداً للسوبر



جانب من الجولة في استاد جابر الأحمد الدولي

قام وفد من المسؤولين السعوديين بجولة تفقدية على استاد جابر الأحمد الدولي للوقوف على آخر الاستعدادات ومدى جاهزية المنشآت والمرافق لاستضافة بطولة كأس السوبر السعودي لكرة القدم المقرر اقامتها في الكويت الشهر المقبل.

وشهدت الجولة حضور مدير عام الهيئة العامة للشباب والرياضة بالتكليف بشار عبدالله ومسؤولي تحالف شركتي (الراي وأعيان) المنظم للبطولة وشركة (إس إم سي فايبز) الشريك التجاري الحصري للاتحاد السعودي لكرة القدم.

وفي هذا الصدد أكد مدير عام الهيئة العامة للشباب والرياضة بالتكليف بشار عبدالله حرص الهيئة على توفير كافة مقومات النجاح لاستضافة بطولة كأس السوبر السعودي لكرة القدم وإظهارها بصورة تنظيمية متميزة تليق باسم ومكانة دولة الكويت.

وأشاد عبدالله بالجهود الكبيرة التي يبذلها قطاع الإنشاءات والصيانة في الهيئة مثمنا حرص القائمين عليه على مواصلة العمل ليلا ونهارا لضمان جاهزية الاستاد وظهوره بالصورة اللائقة لاستضافة هذا الحدث الرياضي البارز.

وأضاف أن البطولة تحظى باهتمام واسع من الجماهير الرياضية الخليجية عامة ما يدفعنا إلى مضاعفة الجهود والعمل بتكامل مع مختلف الجهات المعنية لتقديم تجربة تنظيمية متميزة تعكس قدرات الكويت في استضافة كبرى الأحداث الرياضية.

الفحيحيل يضرب موعداً مع الكويت في نصف نهائي كأس الأمير



فوز مستحق للفحيحيل على القادسية

تأهل فريق نادي الفحيحيل إلى نصف نهائي كأس سمو الأمير لكرة القدم بفوزه على القادسية (3 – 2) ضمن استكمال منافسات البطولة للموسم الرياضي (2025 – 2026).

وشهد استاد عبدالله الخليفة إثارة وندية بين الفريقين وسط رغبة مشتركة في حسم بطاقة التأهل إلى نصف نهائي البطولة قبل أن ينجح الفحيحيل في حسم المواجهة لصالحه.

تقدم الفحيحيل أولا عن طريق اللاعب فيتور داسيلفا في الدقيقة الـ36 ليتعادل القادسية عن طريق عبد الرشيدي من ركلة جزاء في الدقيقة الـ46 ثم تقدم الفحيحيل مرة أخرى في الدقيقة الـ49 عبر اللاعب كارلوس.

في الشوط الثاني عزز الفحيحيل تقدمه بهدف ثالث أحرزه فورتيس في الدقيقة الـ71 فيما قلص لاعب القادسية ناصر الرواحي الفارق بتسجيل الهدف الثاني في الدقيقة الـ82.

«أبطال آسيا 2»: الكويت يسقط أمام الوحدة ويعقد موقفه من التأهل



خسارة غير متوقعة للأبيض الكويتي

خسر الكويت أمام ضيفه الوحدة الإماراتي بهدفين مقابل هدف في المباراة التي جمعتهما، على استاد جابر الأحمد الدولي، في الجولة الخامسة من منافسات المجموعة الأولى، ضمن بطولة دوري أبطال آسيا الثاني لكرة القدم، ليتجمّد رصيد الأبيض الكويتي عند 6 نقاط، وبات يتعين عليه الفوز على الخالدية في الجولة الأخيرة وخسارة ناساف من الوحدة،

وفرض الوحدة سيطرته على مجريات اللعب في الدقائق الأولى، قبل أن ينحصر اللعب في وسط الملعب، وسط غياب الفاعلية الهجومية من الجانبين.

وفرض الكويت سيطرته على مجريات الأمور لكن دون خطورة حقيقية على المرمى، لينتهي الشوط بالتعادل السلبي.

وفي الشوط الثاني، تبادل الفريقان الهجمات دون خطورة على المرميين. وفض المهاجم إبراهيم كميل الاشتباك في الدقيقة 59 من تسديدة على الطاير من خارج منطقة الجزاء سكنت الزاوية اليسرى للحارس.

وجاء رد الوحدة سريعاً وتحديداً في الدقيقة 64 عبر هداف الفريق فاكوندي بتسديدة قوية سكنت شباك خالد الرشيدي.

وأهدر محمد دحام فرصة هدف محقق في الدقيقة 75 حينما سدد الكرة وهو على بعد خطوات قليلة من المرمى؛ بعد هجمة عنترية قادها يوسف ناصر.

ومن هجمة مرتدة سريعة نجح منصور المنهالي في إحراز الهدف الثاني في الدقيقة 82.

كاظمة ينتزع التعادل أمام أربيل العراقي في «أبطال الخليج»

تعادل فريق نادي كاظمة لكرة القدم مع ضيفه أربيل العراقي بهدف لكل منهما ضمن منافسات الجولة الرابعة بدور المجموعات لمباريات دوري أبطال الخليج لحساب المجموعة الثالثة التي تضم أيضا الاتفاق السعودي وعجمان الإماراتي.

وافتتح لاعب كاظمة مشعل الشمري التسجيل بالدقيقة 43 بعدما تابع كرة قريبة ارتدت من حارس المرمى معلنا تقدم فريقه.

ومع انطلاق الشوط الثاني حاول كاظمة الحفاظ على تقدمه لكن أربيل عاد بالوقت بدلا من الضائع إثر تسديدة بعيدة المدى من لاعبه محراب أدرك بها التعادل.

وبهذه النتيجة حصد كاظمة أول نقطة في مشواره بالمسابقة مقابل ثلاث هزائم ليتذيل ترتيب المجموعة فيما يتصدر فريق الاتفاق بتسع نقاط يليه أربيل بسبع نقاط وعجمان ثالثا برصيد ست نقاط مع تبقي مباراتين لكل فريق لحسم التأهل للأدوار الإقصائية.

ويخوض كاظمة مباراته المقبلة بالجولة الخامسة من مسابقة دوري أبطال الخليج في ديسمبر المقبل عندما يستضيف الاتفاق على استاد الصداقة والسلام.

«الرياضة للجميع» يبدأ تسجيل المشاركين في بطولة قدامى الرياضيين

بدأ الاتحاد الكويتي للرياضة للجميع استقبال طلبات المشاركة في بطولة كرة القدم لقدامى الرياضيين، اعتباراً من 25 نوفمبر وحتى 2 ديسمبر المقبل، ضمن فعاليات الموسم الرياضي 2026–2027، على أن تنطلق المنافسات يوم 6 ديسمبر على ملاعب الساحة الرياضية بمنطقة السرة.

وأكد رئيس اللجنة الفنية للبطولة، نجم منتخب الكويت السابق وليد نصار، أن البطولة تمثل مبادرة رياضية ومجتمعية تهدف إلى إتاحة الفرصة لقدامى الرياضيين ومحبي كرة القدم للعودة إلى أجواء الملاعب، في إطار يجمع بين المنافسة والتواصل الاجتماعي.

وأوضح نصار أن المشاركة لا ترتبط بفئة عمرية محددة، مشيداً بدور الاتحاد برئاسة فيصل مقصيد في توسيع قاعدة الممارسة الرياضية وإتاحة الفرصة لمختلف شرائح المجتمع.



نجم منتخب الكويت السابق وليد نصار

وتضم قائمة كل فريق 12 لاعباً، بواقع سبعة لاعبين وحارس مرمى وأربعة بدلاء، مع السماح بالتبديلات المفتوحة وعودة اللاعب إلى الملعب.

ويشارك في البطولة 24 فريقاً توزع على ست مجموعات، ويتأهل إلى دور الـ16 أول وثاني كل مجموعة، إلى جانب أفضل أربعة فرق تحتل المركز الثالث.

8 مواجهات في كأس العالم تحت 17 عاماً لحسم التأهل لدور الـ32

تختتم اليوم الجمعة منافسات دور المجموعات لبطولة كأس العالم تحت 17 عاما FIFA قطر 2026 لكرة القدم، بإقامة ثماني مواجهات حاسمة في الجولة الثالثة والأخيرة، تحدد ملامح المنتخبات المتأهلة إلى دور الـ32.

وتستضيف دولة قطر البطولة للعام الثاني على التوالي، ضمن خمس نسخ متتالية تقام سنويا حتى عام 2029، في تأكيد على مكانتها المتميزة في تنظيم كبرى الأحداث الرياضية العالمية.

وتتجه الأنظار إلى مجمع المسابقات في أسباير زون (الملعب رقم 2)، حيث يلتقي المنتخب الجزائري نظيره منتخب الدومينيكان في ختام منافسات المجموعة العاشرة.

ويدخل المنتخب الجزائري اللقاء بشعار الفوز لضمان التأهل المباشر، بعدما استعاد توازنه بفوز ثمين على مونتينيغرو بنتيجة (2–1) في الجولة الثانية، معوضا خسارته الافتتاحية أمام تشيلي (2–4).

ويحتل المنتخب الجزائري المركز الثالث برصيد 3 نقاط بفارق الأهداف خلف منتخب تشيلي الوصيف، ما يجعل النقاط الثلاث مفتاح العبور دون انتظار حسابات أفضل الثوالث أو نتيجة المواجهة الأخرى بين تشيلي ومونتينيغرو.

في المقابل، يخوض منتخب الدومينيكان المواجهة بأفضلية نسبية في صدارة المجموعة برصيد 4 نقاط، حيث يكفيه التعادل لضمان التأهل، بينما يمنحه الفوز الصدارة المطلقة للمجموعة.

وفي بقية مواجهات الجولة، يلتقي منتخب البرازيل، المتأهل سلفا، مع كوستاريكا، وتلعب أيرلندا أمام تنزانيا لحساب المجموعة التاسعة، وفي المجموعة الحادية عشرة، تواجه فنزويلا المكسيك لحسم الصدارة بعد ضمان تأهلهما، بينما تلتقي رومانيا مع الكاميرون.

أما في المجموعة الثانية عشرة، فيواجه منتخب هندوراس نظيره الياباني، وتلتقي كولومبيا مع صربيا في صراع الصدارة بين المتأهلين.



تأهل منتخب مصر لدور 32 بفوز كبير على بنما

«أبطال أوروبا»: روما ينتزع تعادل مثير أمام سان جيرمان



نقطة ثمينة لروما من معقل باريس

عطل فريق «إيه إس روما» سلسلة انتصارات باريس سان جيرمان الفرنسي حامل لقب دوري أبطال أوروبا في الموسمين الماضيين بعد تعادلهما 2 / 2 في مباراة مثيرة ضمن منافسات الجولة الخامسة من مرحلة الدوري.

وتقدم الفريق الإيطالي بهدف مبكر، سجله ماريو هيرموسو بعد مرور خمس دقائق من المباراة التي أقيمت على ملعب حديقة الأمراء، معقل الفريق الباريسي.

وأدرك أبطال أوروبا التعادل بهدف للمدافع الأوكراني إيليا زابارني في الدقيقة 31، لينتهي الشوط الأول بالتعادل 1 / 1.

واهتزت الشباك مرتين في الشوط الثاني بركلتي جزاء، حيث تقدم سان جيرمان بهدف عثمان ديمبلي في الدقيقة 62، ورد السويدي دونيل مالين بهدف في الدقيقة 78، ليمنح الضيوف نقطة ثمينة.

كسر هذا التعادل سلسلة من 12 انتصارا متتاليا لباريس سان جيرمان في جميع المسابقات هذا الموسم، ليبقى في المركز الثاني بجدول الترتيب برصيد 13 نقطة أمامه ريال مدريد الإسباني في الصدارة بـ15 نقطة محققا العلامة الكاملة.

في المقابل، يحتل روما المركز 25 من أصل 36 فريقا في هذه المرحلة برصيد 5 نقاط.

إنتر ميلان يعبر شتوتغارت بثنائية نظيفة

فاز فريق إنتر ميلان الإيطالي على ضيفه شتوتغارت الألماني بنتيجة 2 / صفر.

وسجل الكرواتي بيتار سويستش الهدف الأول لإنتر ميلان من ركلة جزاء في الدقيقة 57، ثم أضاف الأرجنتيني لاوتارو مارتينيز الهدف الثاني في الدقيقة 74، ليحصل إنتر على 3 نقاط جديدة. وبذلك يرفع الفريق الإيطالي رصيده إلى 9 نقاط في المركز الثاني عشر، في حين توقف رصيد شتوتغارت عند 7 نقاط في المركز السابع عشر.

ليفربول يستعيد نغمة الانتصارات بالثلاثة



ايزاك يواصل التسجيل مع الريدز

استعاد ليفربول الإنجليزي نغمة الانتصارات التي غابت عنه في الجولة الماضية ببطولة دوري أبطال أوروبا لكرة القدم، عقب فوزه الثمين 3 / صفر على مضيفه كلوب بروج البلجيكي، في الجولة الخامسة للمسابقة القارية.

وافتتح السويدي ألكسندر إيزاك التسجيل لليفربول في الدقيقة 13، فيما أضاف زميله الألماني فلوريان فيرتز الهدف الثاني في الدقيقة 79.

وعاد إيزاك لهز الشباك من جديد، مسجلا الهدف الثالث لليفربول وهدفه الشخصي الثاني في الدقيقة 82، لينصب نفسه بطلا للقاء دون منازع. وارتفع رصيد ليفربول، الذي تلقى خسارة مباغتة 2 / 3 أمام مضيفه فنربخشه التركي في الجولة الماضية، إلى 12 نقطة في المركز الخامس، محققا انتصاره الرابع في البطولة هذا الموسم. وفي المقابل، توقف رصيد كلوب بروج، الذي تكبد خسارته الثانية مقابل 3 انتصارات، عند 9 نقاط في المركز الثالث عشر.

سبورتنغ لشبونة يفرض التعادل على يونايتد

تعادل فريق مانشستر يونايتد الإنجليزي، مع مضيفه سبورتنغ لشبونة البرتغالي بنتيجة 2 / 2.

وسجل الكولومبي لويس سواريز هدفي لشبونة، الأول في الدقيقة 33 من ركلة جزاء، والثاني في الدقيقة 80، بينما أحرز البرتغالي برونو فيرناندیز قائد مانشستر يونايتد، هدفي فريقه الأول من ركلة جزاء في الدقيقة 48، والثاني في الدقيقة 50.

وبهذا التعادل، يرفع مانشستر يونايتد رصيده إلى 7 نقاط في المركز التاسع عشر، وقد حصل على النقطة الأولى في عهد المدرب الجديد، الأرجنتيني ماوريسيو بوتشيتينو، أما لشبونة، فقد وصل للنقطة العاشرة في المركز التاسع.

أتلتيكو مدريد يستعيد توازنه بالفوز على فايكينغ النرويجي



اتلتيكو يحقق فوزه الثاني في ابطال أوروبا

استعاد أتلتيكو مدريد توازنه في مشواره بدوري أبطال أوروبا لكرة القدم بالفوز على ضيفه فايكينغ النرويجي بنتيجة 2 / صفر ضمن منافسات الجولة الخامسة من مرحلة الدوري.

وأجهز الفريق المدريدي على ضيفه بثنائية في الشوط الأول، حيث تقدم بهدف سجله النرويجي ألكسندر سورلوث بتسديدة قوية بيسراه من داخل منطقة الجزاء مستفيدا من تمريرة زميله أليكس جريمالدو في الدقيقة 19 من المباراة التي أقيمت على ستاد «الرياض متروبوليتانو».

وفي الدقيقة 24، أضاف النجم الأرجنتيني خوليان ألفاريز الهدف الثاني بركلة حرة سددها من خارج منطقة الجزاء، وتصدى لها حارس مرمى فايكينج، لكن تقنية خط المرمى، نبهت حكم المباراة بأن الكرة تجاوزت الخط.

وأكمل الضيوف اللقاء بنقص عددي في اللحظات الأخيرة بعد طرد هنريك فالشنر في الدقيقة 91.

وبهذه النتيجة، يحقق أتلتيكو مدريد بقيادة مدربه الأرجنتيني دييجو سيميوني فوزه الثاني في دوري أبطال أوروبا هذا الموسم، ليرفع رصيده إلى 7 نقاط في المركز 18 من أصل 36 فريقا في مرحلة الدوري، بينما تجمد رصيد فايكينج عند 4 نقاط في المركز 27.

فناربخشة يواصل انطلاقته القوية بالفوز على شاختار

حقق فريق فناربخشة التركي فوزا مهما على نظيره شاختار دونيتسك الأوكراني بنتيجة 1 / صفر، ضمن منافسات الجولة الخامسة من بطولة دوري أبطال أوروبا.

وسجل الهدف الوحيد فيدات موريكي مهاجم الفريق التركي في الدقيقة 56.

ورفع هذا الانتصار رصيد فناربخشة إلى 7 نقاط في المركز السابع عشر، أما شاختار فتوقف رصيده عند 4 نقاط في المركز السادس والعشرين. وكان الفريق التركي فاز في المباراة الماضية على ليفربول الإنجليزي بنتيجة 3 / 2، ليواصل انطلاقته القوية في البطولة.

ليل يصعق بايرن ميونخ ويجدد آماله في التأهل



دياز يحاول المرور وسط حصار من لاعبي ليل

اقتنص ليل الفرنسي انتصاره الأول في مسيرته بمرحلة الدوري في بطولة دوري أبطال أوروبا، وجدد آماله في الاستمرار بالمسابقة، بعدما قلب تأخره صفر / 1 أمام ضيفه بايرن ميونخ الألماني، إلى انتصار ثمين ومستحق بنتيجة 2 / 1، في الجولة الخامسة بالمسابقة القارية.

وبادر بايرن بالتسجيل في الشوط الأول بتوقيع دايو أوباميكانو في الدقيقة 15، قبل أن يتعادل الياباني أياسي أويدا لليل في الدقيقة 62.

وجاء هدف الفوز الثمين لليل في الدقيقة 65 عبر (النيران الصديقة)، بعدما أحرز أليكسندر بافلوفيتش، لاعب بايرن، هدفا بالخطأ في مرمى الفريق البافاري.

وبهذه النتيجة، ارتفع رصيد ليل، الذي تعادل في لقاء وخسر في 3 مباريات، خلال مواجهاته الأربع الأولى بالمسابقة، إلى 4 نقاط في المركز الـ29.

في المقابل، توقف رصيد بايرن، الذي تلقى خسارته الأولى في البطولة هذا الموسم، مقابل فوزين وتعادلين، عند 8 نقاط في المركز

برشلونة والريال في اختبارين جديدين لمواصلة صراع الليغا

برشلونة يحل ضيفاً على ديبورتيفو لا كورونيا

تتواصل المنافسة على صدارة الدوري الإسباني لكرة القدم مع انطلاق منافسات الجولة الـ14، في ظل الصراع المحتدم بين ريال مدريد وبرشلونة، ورغبة كل منهما في حصد النقاط الثلاث ومواصلة الضغط على منافسه، حيث يخوض الريال مواجهة أمام ديبورتيفو ألافيس، بينما يحل برشلونة ضيفاً على ديبورتيفو لا كورونيا، في اختبارين مهمين لطموحات القطبين في سباق اللقب.

ويخوض ريال مدريد مباراته أمام ألافيس غداً السبت على ملعب «سانتياغو برنابيو»، بمعنويات مرتفعة بعدما حقق فوزاً كبيراً على آيندهوفن الهولندي بنتيجة 5 – 1 في «دوري أبطال أوروبا»، ليواصل نتائجه القوية تحت قيادة مدربه البرتغالي جوزيه مورينيو، ويحقق انتصاره الـ10 على التوالي في جميع المسابقات.

أما برشلونة، متصدر الترتيب برصيد 36 نقطة، فيحل ضيفاً على ديبورتيفو لا كورونيا يوم الأحد المقبل على ملعب «ريازور»، في مواجهة يسعى خلالها الفريق الكتالوني إلى مواصلة نتائجه القوية والاحتفاظ بفارق النقاط الثلاث الذي يفصله عن ريال مدريد، صاحب المركز الثاني برصيد 33 نقطة.

ويدخل برشلونة المباراة بعدما حقق 5 انتصارات في آخر 5 مباريات خاضها بمختلف المسابقات، كان أبرزها الفوز الكبير على ألافيس 6 – 1، ليؤكد قوته الهجومية التي جعلته يسجل 51 هدفاً في أول 13 مباراة بالدوري، مقابل 15 هدفاً فقط استقبلتها شباكه، وهي أرقام تعكس التفوق الذي يقدمه الفريق تحت قيادة مدربه الألماني هانزي فليك.



الوسط

كلمة صادقة.. لخير الكويت

الجمعة 17 من جمادى الآخرة 1448 هـ/27 نوفمبر 2026 – السنة العشرون – العدد 4294 E

12 صفحة ـ 100 فلس

رئيس التحرير: عدنان محمد الوزان

www.alwasat.com.kw

«الأبحاث العلمية» يطور تقنية لتحسين خصائص التربة الرملية وزيادة إنتاجية الخضراوات

أعلن معهد الكويت للأبحاث العلمية، أمس، تطوير تقنية لتحسين خصائص التربة الرملية وزيادة إنتاجية محاصيل الخضراوات باستخدام محسن عضوي للتربة مع خفض استهلاك مياه الري بنسبة 40 بالمئة مقارنة بالري الكامل.

وقالت الباحث العلمي في مركز أبحاث البيئة والعلوم الحياتية بالمعهد الدكتورة هناء بورزق لـ (كونا): إن المشروع البحثي (استصلاح تربة المزرعة بمكيفات التربة العضوية للحفاظ على المياه مما يؤدي إلى زيادة إنتاج الخضراوات) يهدف إلى تحسين خصائص التربة وزيادة الإنتاج في ظروف الري المقنن بما يدعم الزراعة المستدامة والأمن الغذائي في دولة الكويت.

وأوضحت بورزق أن المشروع نفذ في المزرعة التابعة لشركة الإنماء بمنطقة الوفرة لمعالجة تحديين رئيسيين يواجهان القطاع الزراعي المحلي هما ضعف قدرة التربة الرملية على الاحتفاظ بالمياه والعناصر الغذائية وشح مياه الري.

وذكرت أن الدراسة اعتمدت على إضافة محسن التربة العضوي بمعدل 10 أطنان للهكتار واستخدام الري بالتنقيط مع توفير 60 % من الاحتياجات المائية للمحاصيل ومقارنة النتائج بمحاصيل زرعت في تربة لم يضف إليها المحسن وخضعت لظروف الري ذاتها.

وبينت أن النتائج أظهرت زيادة في إنتاجية الكرنب (الملفوف) بنسبة 406 % والقرنبيط 275 % والبروكلي 226 % والبامية 122 %والخس 85 بالمئة والطماطم 17 % مقارنة بالمحاصيل التي لم يستخدم المحسن في تربتها.

وأشارت إلى أن استخدام المحسن العضوي مع الري المقنن أسهم في تحسين الإنتاجية المائية للمحاصيل، إذ ارتفعت للطماطم من 12ر6 إلى 36ر14 كيلوغرام وللخس من 72ر3 إلى 79ر13 كيلوغرام وللباذنجان من كيلوغرامين إلى 60ر4 كيلوغرام لكل متر مكعب من مياه الري.

وأكدت بورزق، أن النتائج تعكس إمكانية زيادة الإنتاج الزراعي مع خفض استهلاك مياه الري بفضل قدرة المحسن العضوي على تعزيز احتفاظ التربة بالرطوبة والعناصر الغذائية وتحسين الظروف المحيطة بجذور النباتات.

وحول إعادة تدوير المخلفات الزراعية أفادت بأن المشروع أثبت إمكانية تحويل بقايا المحاصيل والخضراوات التالفة وروث الأغنام والإبل إلى سماد عضوي عالي الجودة من خلال عملية تحلل يجري التحكم فيها بالتهوية وضبط الرطوبة والتقليب الدوري.

وأشارت إلى أن التحاليل المخبرية أظهرت احتواء السماد المنتج على 55 بالمئة من المواد العضوية و30 بالمئة من الكربون العضوي إلى جانب نسب مرتفعة من العناصر الغذائية الضرورية لنمو النباتات وانخفاض تركيزات المعادن الثقيلة بما يعزز إمكانية استخدامه في الزراعة.

وقالت: إن الجمع بين تحسين التربة بالمواد العضوية والري المقنن وإعادة تدوير المخلفات الزراعية يمثل نهجاً واعداً لمواجهة التحديات الزراعية في الكويت ورفع كفاءة استخدام الموارد الطبيعية وإعادة تأهيل التربة وتعزيز تطبيق مبادئ الاقتصاد الدائري في القطاع الزراعي.

وأكدت أهمية مواصلة الدراسات لتقييم الأداء الميداني على المدى الطويل وتحديد المعدلات المثلى لإضافة المحسن العضوي ودراسة الجدوى الاقتصادية وإمكانية تطبيق التقنية على نطاق أوسع في المزارع المحلية.

وأشارت إلى أن نتائج المشروع تعكس جهود المعهد لتطوير حلول قائمة على أسس علمية لتحقيق الإنتاج الزراعي المستدام وترشيد استهلاك المياه والاستفادة من المخلفات الزراعية وتعزيز الأمن الغذائي في دولة الكويت.



تحسن إنتاجية محصول الباذنجان



محصول الطماطم

مواقيت الصلاة	فجر	شروق	ظهر	عصر	مغرب	عشاء
	04:58	06:21	11:36	02:30	04:50	06:11

البحر	أعلى مد	أدنى جزر
	12:28	02:11
	07:48	07:08

الطقس	العظمى	الصغرى
	28	17

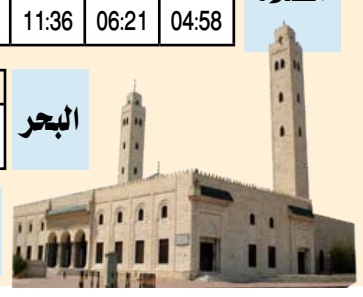

في الصميم

تُعد الحملات الأمنية المشتركة التي تنفذها وزارة الداخلية بالتعاون مع جهات الدولة المختلفة، وآخرها في منطقة خيطان، ركيزة أساسية لفرض هيبة القانون وتعزيز الاستقرار المجتمعي.

وتسهم هذه الجهود الميدانية المكثفة في ضبط المطلوبين للعدالة، وملاحقة مخالفي قوانين الإقامة والعمل، والقضاء على الظواهر السلبية التي تهدد السلم العام.

كما يعكس التكامل بين الأجهزة الأمنية والرقابية يقظة الدولة وحرصها المستمر على حماية الأرواح والممتلكات، وتوفير بيئة آمنة ومستقرة لجميع المواطنين والمقيمين في كافة مناطق البلاد، مما يرسخ دعائم الأمن الوطني ويدعم مسيرة التنمية.



Repost

@DrMubarakalazmi د. مبارك العازمي

الحرب على إيران لها تحديات ومخاطر حالية ومستقبلية يجب وضع خطط طوارئ وخطط بديلة #لكافةالسيناريوهات المستقبلية من ناحية التصدير والإستقرار عن طريق البحار والإعتماد على إمكانياتنا وقدراتنا الذاتية حماية لمكتسباتنا ومقدراتنا من الإستنزاف واضرار الحرب

@khalifaMBR خليفه منصور البذال

ايام بطاقة عافيه ماندفع من جيبنا كانت الدوله تدفع والكل كانو يشتكون من استقلال المستشفيات الخاصه وكل من هب ودب فتح له مستشفى بعماره لانها تطلع ذهب ايامها والله زين سوت الدوله الغتها الحمدالله مره حطيت موعد بمستشفى الصباح اسبوع ونفسه بمستشفى جابر والله ما طولت اسبوع ايام عافيه غبنا حيل عن مستشفياتنا

@manoolty منال السيد عمر

ايام اول المباركيه كنا نسفط بالعماره البيضا وبكل اريحيه نلاقي مواقف الحين المواقف محدوده مو قادره تستوعب كم الناس والسياح والزوار خاصه بهالايام لازم يبنون اكثر مواقف سيارات الصراحة اذا مو السايق يوصلك او تاكسي يضيع الوقت وانت ادور موقف

@wardssbb سعاد المانع

اللهم أحفظ المملكة العربية السعودية من كل شر ولا تمكن منها حاسد ولاحاقد اللهم أدم علينا عزنا وأمننا اللهم من أراد بنا وبلادنا وولاة أمرنا و رجال أمننا سوءاً فرد كيده في نحره وأشغله في نفسه وأفضح أمره وأحفظنا وأدم علينا نعمة الأمن والامان و الأيمان يا رب العالمين

@TOLERANTQ8ya المتسامحة هيلاء

لاتستهينوا بدور منصة تويتر في توصيل الايجابيات او السلبيات اهم شي تتقون الله فيما تنشرون وتكون بمصداقية وشفافية دون اساءة او تجني،،، لاتجعلون هذه المنصة التي ممكن يستفاد منها الملايين محطة للاشاعات والاقاويل ولا تجعلونها لنشر المقاطع المنحطة اخلاقياً بالقول او بالفعل،،،!!! ودمتم

BO Zamil @azalzamel_z

قوة امريكا التي لن تجدها الا فيها ومن بعدها في بريطانيا في التنوع ، انظر للموظفين في احد اكثر شركات العالم ابتكارا التنوع يثري الثقافة والصناعة والابتكار ، حيث أن أصولك أو جذورك ليس لها أي وزن غالبا معظهم ابناء جيل اول في امريكا او ثاني بالكثير العنصرية تقتل التنوع

Sarah @saraa2428_

المباركية كلها سعوديين ياهلا وغلا بجيران السعد نورتوا ديرتكم الثانيه

@ngmaish صالح انغيمش الشمري

الشخص المعزول عادةً ما يتمتع بالصلابة النفسية، وتراه يوميا مخصص وقتاً للقراءة. وفي نفس الوقت من أسرع وأسهل الناس وقوعا في القلق والاكتئاب؛ مفارقة لا تجد لها أي تفسير منطقي. هل أصبح التفكير الصحيح طريقا يقود للاكتئاب؟ كما قال سيوران: الحياة رحلة يقطعها كل إنسان بمفرده، حتى يصل إلى الشكل الذي يناسبه من الاكتئاب.

@Alwasatkuwait

دراسة تربط النوم الطويل بزيادة المخاطر الصحية لدى مرضى القلب

أظهرت دراسة علمية حديثة أن النوم لمدة تسع ساعات أو أكثر يومياً يرتبط بارتفاع المخاطر الصحية لدى الأشخاص المصابين بأمراض القلب، وقد يكون مؤشراً على تراجع حالتهم الصحية أو وجود مشكلات كامنة تستدعي المتابعة الطبية.

وذكر موقع «ميديكال إكسبريس» العلمي، الثلاثاء الماضي، أن الدراسة المنشورة في مجلة «PLOS One»، أجراها باحثون من جامعة جورجيا الجنوبية الأمريكية، وحللوا خلالها بيانات 3287 بالغاً لديهم تاريخ مرضي لأمراض القلب، استناداً إلى المسح الوطني للمقابلات الصحية في الولايات المتحدة لعام 2004، مع متابعة سجلاتهم الصحية حتى نهاية عام 2019.

وصنف الباحثون المشاركين إلى ثلاث مجموعات وفق مدة النوم اليومية، شملت من ينامون ست ساعات أو أقل، ومن ينامون بين سبع وثماني ساعات، ومن تصل مدة نومهم إلى تسع ساعات أو أكثر.

وأظهرت النتائج أن النوم تسع ساعات أو أكثر ارتبط بارتفاع خطر الوفاة لأي سبب بنسبة 51 بالمئة، مقارنة بمن ينامون بين سبع وثماني ساعات يومياً، وذلك بعد مراعاة عوامل عدة، منها العمر والتدخين والحالات الصحية الأخرى.

في المقابل، لم يُظهر النوم لمدة ست ساعات أو أقل ارتباطاً ملحوظاً بارتفاع خطر الوفاة في هذه الدراسة، بينما سُجلت أدنى مستويات الخطر لدى المشاركين الذين تراوحت مدة نومهم بين ست وسبع ساعات يومياً.

وأوضح الباحثون أن طول مدة النوم لا يعني بالضرورة أنه سبب مباشر لزيادة المخاطر الصحية، بل قد يعكس وجود مشكلات صحية كامنة أو تراجعاً في الحالة الصحية العامة، مشيرين إلى الحاجة لإجراء دراسات إضافية تعتمد على قياسات متكررة ودقيقة للنوم لفهم طبيعة هذه العلاقة.

احتفاءً بدولة قطر كضيف شرف لمعرض الكويت الدولي للكتاب

أمسية شعرية كويتية - قطرية «من دار لدار.. يجمعنا القصيد» لتجسيد روابط الأخوّة

احتضن مسرح الدسمة، أول أمس، الأمسية الشعرية الرابعة ضمن البرنامج الثقافي للدورة الـ49 من معرض الكويت الدولي للكتاب تحت شعار (من دار لدار.. يجمعنا القصيد) احتفاءً بدولة قطر ضيف شرف المعرض بمشاركة الشاعر القطري ناصر الوبير والشاعر الكويتي حمدان الديحاني.

وجسدت الأمسية التي قدمها الشاعر عبدالحميد اليوسف، عمق الروابط الأخوية والثقافية التي تجمع البلدين الشقيقين من خلال لقاء شعري يعكس ثراء الموروث الأدبي الخليجي ومكانة الشعر في التعبير عن الهوية الوطنية والمشاعر الإنسانية والقضايا الاجتماعية.

وقال الشاعر الديحاني في تصريح لـ (كونا): إن الأمسية جاءت ضمن سلسلة من الأمسيات الشعرية التي تجمع شعراء من الكويت وقطر احتفاء باختيار دولة قطر ضيف شرف المعرض بما يعزز التواصل الأدبي والثقافي بين البلدين.

وأوضح الديحاني أن مشاركته تتضمن مجموعة من القصائد التي تتناول الموضوعات الوطنية والاجتماعية التي تشكل جانبا أساسيا من تجربته الشعرية.

من جانبه أعرب الشاعر الوبير عن سعادته بالمشاركة في الأمسية بدولة الكويت التي تعد من مواطن الشعر والإبداع، مشيداً بدورها الريادي في دعم الأدب والفن والمسرح والشعر.

وأشار إلى أن إقامة الأمسية على مسرح الدسمة تحمل بالنسبة إليه خصوصية وجدانية لما يرتبط به المسرح من ذكريات الطفولة ومتابعته الأعمال المسرحية الكويتية خلال تسعينيات القرن الماضي ومطلع الألفية الجديدة معربا عن سعادته بالوقوف اليوم على خشبة المسرح ذاته لتقديم تجربته الشعرية للجمهور الكويتي.

وعن تجربته الشعرية أوضح الوبير أنه يحرص دائما على الاقتراب من مشاعر الجمهور والتعبير عن قضاياه الاجتماعية والعاطفية والإنسانية، مبيناً أن قدرة الشاعر على الوصول إلى شريحة واسعة من الجمهور تنبع من قدرته على ملامسة مشاعرهم والتعبير عنها بصدق.



بوستر الأمسية الشعرية

تطوير جلد مُصنّع قابل للتجميد لاستخدامه في عمليات زراعة الجلد

طوّر باحثون فرنسيون بديلاً حيوياً للجلد الطبيعي، يُنتج داخل المختبر من خلايا حية، ويمكن تجميده وتخزينه، ثم استخدامه في عمليات زراعة الجلد، في خطوة قد تسهم في تحسين علاج المصابين بالحروق الشديدة والجروح الواسعة.

وذكر موقع «فوتورا ساينسز» الفرنسي المتخصص في العلوم والتكنولوجيا والصحة والطب، أمس الثلاثاء، أن مجموعة «أورغو» المتخصصة في علاج الجروح أعلنت في 20 تشرين الثاني الجاري نجاح تطوير هذا الجلد، بالتعاون مع المركز الوطني الفرنسي للبحث العلمي، وجامعة ليون الأولى، ومركز دراسة الخلايا الجذعية، ومعهد «آي ستيم» المتخصص بأبحاث الخلايا الجذعية، ومؤسسة الدم الفرنسية، وشركة «داسو سيستمز» المتخصصة في البرمجيات والتصميم الهندسي، وذلك في إطار مشروع «جينيسيس» الذي استمر خمس سنوات بدعم من برنامج فرنسا 2030.

وأوضح الباحثون أن الجلد المُصنّع يتكون من خلايا حية مرتبة ضمن بنية ثلاثية الأبعاد، ويتميز بمتانة تسمح للجراحين بالتعامل معه خلال عمليات الزراعة، كما يمكن تجميده وتخزينه وإذابته لاحقاً مع الحفاظ على حيوية خلاياه ووظائفها، ما يتيح إنتاجه مسبقاً وتوفيره للمستشفيات ونقله إليها عند الحاجة.

ويعتمد علاج الحروق الواسعة في كثير من الحالات على أخذ رقع جلدية سليمة من أجزاء أخرى من جسم المريض وزرعها في المناطق المتضررة، وهي عملية قد تستلزم تدخلات جراحية متكررة، وتترافق مع آلام ومخاطر للعدوى وفترات استشفاء طويلة، فضلاً عن صعوبة تأمين كميات كافية من الجلد السليم لدى المصابين ذوي المساحات الواسعة من الحروق.

وقد يتيح الجلد الجديد توفير خيار إضافي لعمليات الزراعة، من خلال إمكانية تخزينه واستخدامه عند الحاجة، بما قد يقلل الاعتماد على أخذ الجلد من جسم المريض، ويدعم تطوير أساليب علاجية جديدة للحالات التي تتطلب تغطية مساحات واسعة من الجلد المتضرر.



عينة من الجلد الاصطناعي الحي المطور في المختبر

الوسط

الناشر: دار الأخبار للصحافة والنشر والتوزيع «ذ.م.م.»

تطبع في دار كويت تايمز للطباعة والنشر والتوزيع

إدارة التحرير
هاتف: 25748901 – داخلي: 315– فاكس: 25749612
E-mail: editorial@alwasat.com.kw

إدارة الإعلان
هاتف: 25748905 – داخلي: 269 – فاكس: 25749612
E-mail: advertising@alwasat.com.kw

إدارة التوزيع والاشتراكات
هاتف: 25748905 – داخلي: 269 – فاكس: 25749612
اشتراك الأفراد 25 د.ك - اشتراك الوزارات 75 د.ك

إدارة التسويق والعلاقات العامة
هاتف: 25748905 – داخلي: 269 – فاكس: 25749612
E-mail: marketing@alwasat.com.kw