الوسط

يومية. سياسية. شاملة

لمشاهدة الصفحات PDF

الأربعاء 19 من رمضان 1443 هـ/ 20 أبريل 2022 – السنة الخامسة عشر – العدد 3863

12 صفحة ـ 100 فلس

www.alwasat.com.kw

سموه حذر من سوء استغلال وسائل التواصل الاجتماعي

ولي العهد: خلونا نحفظها

حذر ممثل صاحب السمو أمير البلاد الشيخ نواف الأحمد، سمو ولي العهد الشيخ مشعل الأحمد، من سوء استغلال وسائل التواصل الاجتماعي، قائلا: دخلت علينا هالتكنولوجيا الجديدة، "اللي يشتم ويذم ويخفي إسمه، واللي يطعن في شرفك ويخفي اسمه، فتفتوا المجتمع، احنا اصل هذه الديرة، حكامها، قبائلها، بكل فئاتها، سنتها، شيعتها، حضرها، بدوها، هم من أسسوا هذه الديرة، البلد قامت على اكتافهم، خلونا نحفظها، مضيفا نحن في موقف لا نحسد عليه، لكن البركة فيكم تحافظوا على عاداتنا الأصيلة.

واثناء زيارته لديوانية شعراء النبط اضاف سموه: ذكروني الاخوان يوم كنا في نفس السن اللي قبل 40 سنة شاركنا معاهم لكن للأسف الكبر اخذ مقسومه وياه لكن احب ان اوضح لأبنائي الشعراء الجيل الجديد الجيل الذي نبني عليه كل آمالنا أن لا يطلع من خط شبابنا الاولي ارجوكم رجاء التمدن والاوضاع اللي احنا فيها والحرية اللي احنا فيها والديمقراطية التي قبلناها نهجا لنا واحترامنا لتأسيسها لا نطلع من اهلنا الاولين.

(طالع صفحة 3)

سمو ولي العهد: أكاذيب التواصل الاجتماعي وضعتنا في موقف لا نحسد عليه

الغانم: الحكومة المستقيلة اعتذرت عن الجلسات

قال رئيس مجلس الأمة مرزوق الغانم أن الحكومة المستقيلة أبلغته رسميا باعتذارها عن حضور الجلسات كونها مستقيلة ولم يتم البت باستقالتها، مؤكدا أن البت في استقالة الحكومة من صلاحيات القيادة السياسية وحدها.

وقال الغانم في تصريح صحافي بمجلس الأمة امس: البت في استقالة الحكومة من صلاحيات القيادة السياسية فلا رئيس المجلس ولا رئيس الحكومة ولا أي شخص آخر يملك الاجابة على هذا السؤال، مضيفا ان الأمر معروض على صاحب السمو والقيادة السياسية وإن شاء الله تقرر ذلك.

(طالع صفحة 4)

بين السطور

ما أشار إليه سمو ولي العهد الشيخ مشعل الأحمد حفظه الله من أخطار تجلبها وسائل التواصل، بنقل روايات مكذوبة تمس الأشخاص والأعراض، حقائق يجب الاعتراف بها ومعالجتها، ما أسهل أن يدون أي شخص ما يشاء وينشره دون أدنى مسؤولية وهو أشبه ما يكون برواد الدواوين الذين ينقلون "سوالف وخرابيط" لا أصل لها، الخبر مسؤولية، لذلك يجب أن يشار إلى مصدر الخبر، فمن ينقل الأنباء الكاذبة فاسق والدليل قوله تعالى " يَا أَيُّهَا الَّذِينَ آمَنُوا إِنْ جَاءَكُمْ فَاسِقٌ بِنَبَإٍ فَتَبَيَّنُوا أَنْ تُصِيبُوا قَوْمًا بِجَهَالَةٍ فَتُصْبِحُوا عَلَى مَا فَعَلْتُمْ نَادِمِينَ"، وعليه يجب ألا يَصدق أي خَبر إلاّ من مصدر موثوق، أما أن يكون من جهة رسمية موثقة أو صحيفة لها مصداقيتها، وسوى ذلك من وسائل وجب أن يتأكد القارئ من مصدر الخبر، هذا هو المنهج الصحيح في التأكد من أي معلومة متداولة .. ودمتم.

تنهر الغفران

المرأة في الإسلام 7

فاطمة الفِهْرية.. مؤسسة أول جامعة في العالم

معجزات 8

الإسراء والمعراج... معجزة رسخت قوة الإسلام

مئات المتطرفين يقتحمون الحرم الإبراهيمي

اقتحم مئات المستوطنين المتطرفين امس الحرم الابراهيمي في مدينة الخليل جنوب الضفة الغربية فيما استمرت عمليات اقتحام المسجد الأقصى بحجة الاحتفال في يد الفصح اليهودي.

وقالت وزارة الأوقاف والشؤون الدينية الفلسطينية في بيان ان مئات المستوطنين الذين اقتحموا الحرم الابراهيمي وادوا طقوسا تلمودية داخله وفي باحاته بحجة الاحتفال بعيد الفصح.

وذكرت ان قوات الاحتلال شددت من إجراءاتها العسكرية في محيط الحرم الابراهيمي لتأمين اقتحام المستوطنين ونصبت الحواجز العسكرية على المفارق والمداخل المؤدية للحرم.

مئات المستوطنين يقتحمون الحرم الإبراهيمي بحجة الاعياد اليهودية

قطر: 15 ألف ريال الحد الأدنى لمعاشات المتقاعدين

أصدر أمير قطر الشيخ تميم بن حمد قرارا أميريا بزيادة معاشات المتقاعدين اعتباراً تاريخ 1 / 4 / 2022. وأوضح المتحدث الرسمي لمكتب الاتصال الحكومي في قطر الدكتور محمد نويمي الهاجري أنه يتضمن ما يلي:

أولاً: ألا يقل الحد الأدنى لمعاشات المتقاعدين المدنيين أو المستحقين عنهم عن 15 ألف ريال.

ثانياً: ألا يقل الحد الأدنى لمعاشات المقررة لجميع المتقاعدين العسكريين والمحالين لقوة الاحتياط أو المستحقين عنهم عن 15 ألف ريال.

ثالثاً: إضافة علاوة خاصة بمبلغ 4 الاف ريال لجميع المتقاعدين من المدنيين والعسكريين والمحالين لقوة الاحتياط أو المستحقين عنهم.

«الخارجية»: جسر جوي لمساعدة الشعب الأوكراني

أكد مساعد وزير الخارجية لشؤون التنمية والتعاون الدولي، الوزير المفوض حمد المشعان، أنه بناء على توجيهات سمو أمير البلاد الشيخ نواف الأحمد، وبناء على تعليمات وزير الخارجية الشيخ الدكتور أحمد الناصر، وفي ضوء التداعيات الإنسانية وزيادة تدفق اللاجئين من أوكرانيا للدول المجاورة لها، تتواصل الجهود الإنسانية والإغاثية الكويتية بمد يد العون في شتى بقاع العالم. وأشار المشعان في بيان لوزارة الخارجية امس إلى استمرارية الجسر الجوي الإنساني الكويتي بمساعدة الشعب الأوكراني، وأفاد بأن طائرة إغاثية غادرت امس متجهة إلى رومانيا بحمولة 30 طناً من المساعدات الإنسانية والإغاثية يرافقها وفد من جمعية الهلال الأحمر الكويتي وذلك ضمن إطار «حملة الكويت بجانبكم».

(طالع صفحة 2)

«الأوقاف»: الدعاء لنصرة إخواننا في فلسطين والمسجد الأقصى

أصدر وكيل وزارة الأوقاف والشؤون الاسلامية المساعد لقطاع المساجد م. بدر العتيبي تعميما إداريا رقم 5 لسنة 2022 موجها للأئمة والمؤذنين بشأن الدعاء في قنوت الوتر لإخواننا في أرض فلسطين.

وجاء في التعميم: نثمن لكم جهودكم في خدمة بيوت الله تعالى، سائلين الله تعالى أن يجزل لكم المثوبة والعطاء، مضيفا إنه لا يخفى عليكم ما يتعرض له إخواننا في أرض فلسطين والمسجد الأقصى من انتهاكات صارخة من قبل الكيان الصهيوني، لذا يرجى الدعاء لإخواننا في أرض فلسطين في قنوت الوتر من صلاة التراويح والقيام في هذه الليالي المباركة.

لافروف: مرحلة عسكرية جديدة في أوكرانيا

قال وزير الخارجية الروسي سيرغي لافروف، امس الثلاثاء، إن قوات بلاده بدأت مرحلة جديدة من العملية العسكرية الخاصة في أوكرانيا، متوقعاً أن تشكل تلك المرحلة تطوراً مهماً.

وأضاف لافروف، تبدأ مرحلة أخرى من هذه العملية في شرق أوكرانيا، وأنا على ثقة بأنها ستكون لحظة مهمة جداً في هذه العملية الخاصة بأكملها. الى ذلك أعلن حاكم إقليمي امس، سيطرة القوات الروسي على مدينة كريمينا بشرق أوكرانيا وأن القوات الأوكرانية انسحبت منها.

(طالع صفحة 10)

ببالغ الحزن والأسى وبقلوب مؤمنة بالقضاء والقدر

تتقدم أسرة جريدة

الوسط

بخالص العزاء والمواساة من

عائلتي البدر والعثمان الكرام

لوفاة المغفور لها بإذن الله

لولوة فهد عبدالله الرشيد البدر

زوجة / عبدالله محمد سليمان العثمان

سائلين العلي القدير أن يتغمد الفقيدة بواسع رحمته ويسكنها فسيح جناته

إنا لله وإنا إليه راجعون

وزير الخارجية بحث مع نظيره البحريني العلاقات الثنائية

التقى وزير الخارجية الشيخ الدكتور أحمد ناصر المحمد، مساء أمس الأول، وزير خارجية مملكة البحرين الشقيقة الدكتور عبداللطيف الزياني بمناسبة زيارته الرسمية والوفد المرافق إلى دولة الكويت حيث تناول اللقاء العلاقات الأخوية المتينة التي تجمع بين دولة الكويت ومملكة البحرين وما يربط قيادتي البلدين والشعبين الشقيقين من وشائج متجذرة وروابط عميقة وبحث سبل تعزيز هذه العلاقات وتنميتها في مختلف المجالات. كما تم خلال اللقاء مناقشة آخر التطورات على الساحتين الإقليمية والدولية.

أمير البلاد يعزي خادم الحرمين الشريفين بوفاة الأميرة لولوة بنت فهد

سمو أمير البلاد الشيخ نواف الأحمد

بعث صاحب السمو أمير البلاد الشيخ نواف الأحمد، ببرقية تعزية إلى أخيه خادم الحرمين الشريفين الملك سلمان بن عبدالعزيز ملك المملكة العربية السعودية الشقيقة، عبّر فيها سموه عن خالص تعازيه وصادق مواساته بوفاة المغفور لها بإذن الله تعالى صاحبة السمو الملكي الأميرة لولوة بنت فهد بن عبدالعزيز، سائلاً سموه، المولى تعالى أن يتغمدها بواسع رحمته ويسكنها فسيح جناته وأن يلهم الأسرة المالكة الكريمة جميل الصبر وحسن العزاء.

وبعث سمو ولي العهد الشيخ مشعل الأحمد، ببرقية تعزية إلى أخيه خادم الحرمين الشريفين الملك سلمان بن عبدالعزيز ملك المملكة العربية السعودية الشقيقة، ضمنها سموه خالص تعازيه وصادق مواساته بوفاة المغفور لها بإذن الله تعالى صاحبة السمو الملكي الأميرة لولوة بنت فهد بن عبدالعزيز، سائلاً سموه، المولى تعالى أن يتغمدها بواسع رحمته ويسكنها فسيح جناته. كما بعث سمو الشيخ صباح الخالد رئيس مجلس الوزراء ببرقية تعزية مماثلة.

ولي العهد يستقبل سمو الشيخ ناصر المحمد

سمو ولي العهد الشيخ مشعل الأحمد

استقبل سمو ولي العهد الشيخ مشعل الأحمد، بقصر بيان، صباح أمس، سمو الشيخ ناصر المحمد.

إقلاع طائرة إغاثة كويتية لإيصال المساعدات الإنسانية للاجئين الأوكرانيين في رومانيا

«الخارجية»: مواصلة الجهود الإنسانية والإغاثية الكويتية في شتى بقاع العالم

إقلاع طائرة الإغاثة الكويتية لإيصال المساعدات للاجئين الأوكرانيين في رومانيا

أكد مساعد وزير الخارجية لشؤون التنمية والتعاون الدولي، الوزير المفوض حمد المشعان، أنه بناءً على توجيهات صاحب السمو أمير البلاد الشيخ نواف الأحمد، وبناءً على تعليمات وزير الخارجية الشيخ الدكتور أحمد ناصر المحمد، وفي ضوء التداعيات الإنسانية وزيادة تدفق اللاجئين من أوكرانيا للدول المجاورة لها تتواصل الجهود الإنسانية والإغاثية الكويتية بمد يد العون في شتى بقاع العالم.

وأشار السفير المشعان في بيان لوزارة الخارجية، أمس، إلى استمرارية الجسر الجوي الإنساني الكويتي بمساعدة الشعب الأوكراني الصديق، مبيناً أن طائرة إغاثية غادرت، أمس، متجهة إلى جمهورية رومانيا بحمولة 30 طناً من المساعدات الإنسانية والإغاثية يرافقها وفد من جمعية الهلال الأحمر الكويتي وذلك ضمن إطار (حملة الكويت بجانبكم).

وقد أعلنت جمعية الهلال الأحمر الكويتي، إقلاع طائرة إغاثية من قاعدة عبدالله المبارك الجوية، أمس الثلاثاء وعلى متنها 40 طناً من المواد الطبية والغذائية والكراسي المتحركة إلى مطار بوخارست في رومانيا لإيصالها إلى اللاجئين الأوكرانيين.

وقال نائب رئيس مجلس إدارة الجمعية أنور الحساوي في تصريح لـ (كونا): إنه بناءً على توجيهات سامية من صاحب السمو أمير البلاد الشيخ نواف الأحمد، أقلعت طائرة الإغاثة محملة بالمستلزمات الطبية والغذائية والاحتياجات الإنسانية المقدمة من حكومة الكويت إلى مطار بوخارست في رومانيا لإيصالها للشعب الأوكراني الذي يواجه ظروفاً معيشية صعبة جراء الأزمة الإنسانية الحالية وذلك بالتنسيق مع وزارتي الخارجية والدفاع الكويتيتين.

وأكد الحساوي حرص الجمعية على المشاركة في الجهود الإنسانية التي تقوم بها الكويت في ضوء توجيهات سمو أمير البلاد بتقديم الدعم والمساندة للاجئين الأوكرانيين في الدول المجاورة لأوكرانيا، مشيراً إلى أن هذه الطائرة الإغاثية هي الثانية المقدمة من الكويت.

وذكر أن هناك تنسيقاً كاملاً مع سفارة الكويت في رومانيا والصليب الأحمر الروماني لإيصال المساعدات للاجئين الأوكرانيين، مشيداً بكل الجهود لإنجاح مهمة الهلال الأحمر الكويتي على كافة المستويات.

وقال: لطالما كانت الكويت في طليعة الدول المقدمة للمساعدات الإنسانية والتنموية، مؤكداً أن المسؤولية الإنسانية تتطلب مضاعفة الجهود لتقديم مزيد من الدعم لإغاثة المنكوبين والمتضررين جراء الأزمات القائمة في العالم.

من جانبه عبّر سفير جمهورية رومانيا لدى الكويت موجوريل إيوان ستانسكو عن بالغ شكره لدولة الكويت على دورها الإنساني في مساعدة اللاجئيين الأوكرانيين في رومانيا، مؤكداً دور الكويت الرائد في العمل الإنساني ومساهماتها المشهودة في تقديم الدعم للدول والشعوب المتضررة جراء الكوارث والأزمات. وأضاف ستانسكو، أن ما تقدمه الكويت من خلال جمعية الهلال الأحمر الكويتي من دعم إنساني متواصل للشعب الاوكراني يجسد مفهوم الإنسانية في إغاثة الشعوب المنكوبة.

يذكر أن الأمين العام للأمم المتحدة أنتونيو غوتيريس أطلق نداءً رسمياً لتمويل العمليات الإنسانية للأمم المتحدة في أوكرانيا وتشير تقارير الأمم المتحدة إلى أن هذا التمويل أمر ملح لمساعدة ودعم آلاف الأشخاص الذين يعانون نقصا في الحصول على الخدمات الإنسانية.

«اليونيسيف» ومنصة «فو» توقعان مذكرة تفاهم لتمكين المواهب الشبابية في الكويت

الشيخة عهود الصباح والطيب آدم أثناء توقيع مذكرة التفاهم

الشيخة عهود الصباح وممثل اليونيسف في منطقة الخليج الطيب آدم

رياض عواد

أعلنت منظمة الأمم المتحدة للطفولة «اليونيسيف» ومنصة «فو» عن توقيع مذكرة تفاهم، وإقامة شراكة لرعاية وتطوير المواهب الشبابية في الكويت.

وأقيم حفل التوقيع، مساء الاثنين، في مكتب الأمم المتحدة في الكويت بحضور الشيخة عهود سالم العلي الصباح، رئيس مجلس إدارة فو، والطيب آدم، ممثل اليونيسف في الخليج، والدكتور طارق الشيخ، المنسق المقيم للأمم المتحدة في دولة الكويت والرئيس التنفيذي لمنصة فو، ريهام العيار، ورئيس مجلس إدارة جمعية المشروعات الصغيرة والمتوسطة في الكويت.محمد العنجري

وتحدد مذكرة التفاهم خطوات لبناء تعاون مؤسساتي على مدى السنوات الخمس المقبلة من خلال تبادل الخبرات ووضع خطة عمل لتمكين الشباب وتعزيز مؤهلاتهم وذلك بهدف إعدادهم لأسواق العمل الدولية.

وأكدت الشيخة عهود الصباح خلال كلمتها عن التزام منصة «فو» تجاه الشباب الكويتي وأوضحت أن الهدف الرئيسي للمنصة هو وضع الكويت على مستوى عالمي من خلال تصدير المواهب الكويتية إلى جميع أنحاء العالم. كما أشادت بجهود اليونيسف في المنطقة وأوضحت أن هذه المذكرة هي خطوة ناجحة في رحلة فو نحو تمكين الشباب الكويتي وإبراز مواهبهم ومساعدتهم على تحقيق أحلامهم.

وأضافت بأن شباب الكويت من أهم مقومات نجاح بلدنا ولذلك يجب علينا جميعًا العمل معًا لمنحهم فرص التطوّر ولتزويدهم بالأدوات اللازمة التي ستنتقل بالكويت الى عصر الابتكار الجديد في العالم كما علينا تهيئهم لمواجهة التحديات العالمية الحالية. إن اتفاقيتنا مع اليونيسف خطوة أخرى نحو تحقيق هذا الهدف «.

وقال الطيب آدم، ممثل اليونيسف في منطقة الخليج: «يعتمد ازدهار أي بلد على المدى الطويل على الاستثمارات في أطفال وشباب اليوم بشكل مباشر. شراكتنا مع فو ستوفر للشباب في الكويت فرصة لتحقيق إمكاناتهم الكاملة، وللارتقاء بمجتمعاتهم إلى آفاق جديدة وللمساهمة في تحقيق أهداف التنمية الوطنية.»

وقال الدكتور طارق الشيخ، المنسق المقيم للأمم المتحدة في دولة الكويت: يسعدني أن أشهد تحقيق مثل هذه الشراكة بين اليونيسف ومنصة «فو»، وهذه الشراكة خطوة إيجابية للغاية نحو تزويد فو بالمعايير والمقاسات الدولية بالإضافة إلى أفضل الممارسات والخبرات في مشاركة الشباب وتمكينهم وقيادتهم للتحولات التنموية في عصر جديد يتسم بتقنية عالية والارتكاز على الذكاء الاصطناعي دون أن يتخلف أحد عن الركب. إنها أيضًا فرصة لربط شباب الكويت ذوي المهارات العالية بالشبكات الدولية للشباب التابعة لليونيسف والوكالات الأممية الأخرى. من خلال «فو»، ستتمكن يونيسف من ضمان تبادل الخبرات والدروس بين شباب الكويت وشباب العالم لما يخدم تطلعاتهم إلى كويت جديدة ذكية بحلول عام 2035.

فقط مع الكويتيين الشباب المؤهلين ومع مثل هذه الشراكات يمكن التسريع بتحقيق هذا الهدف «.

وتعتمد الشراكة مع «فو» على برامج اليونيسف في الكويت ودول الخليج الأخرى لتحسين نتائج التعليم وخلق فرص تدريب وتوظيف أفضل للشباب خلال فترة الانتقال التعلم إلى الكسب.

وتلتزم «فو» بخلق فرص لمساعدة الشباب في تعزيز إبداعهم، وظهور أفكارهم ومواهبهم، وإنتاج أعمالهم، ودعم رحلتهم المهنية في توزيع وتسويق موادهم في الأسواق الإقليمية والدولية.

رئيس «ديوان حقوق الإنسان» يبحث مع مسؤولي السفارة الأميركية التعاون المشترك

جانب من الاجتماع

بحث رئيس الديوان الوطني لحقوق الإنسان، السفير جاسم المباركي مع المستشارة السياسية في السفارة الأمريكية شانون روس، المواضيع ذات الاهتمام المشترك وتقرير حقوق الإنسان الصادر عن الخارجية الأمريكية لعام 2021.

وأكد المباركي في تصريح صحفي، أمس، اهتمام الديوان ومتابعته للتقارير المعنية بحقوق الإنسان والحريات في دولة الكويت الصادرة عن الخارجية الأمريكية.

وأضاف أن الكويت تواصل إحراز تقدم في مجالات حقوق الإنسان وأن الديوان يقوم بوضع خطط عن طريق لجانه الدائمة بالتعاون والتنسيق مع جميع الجهات لمتابعة وضع حقوق الإنسان على المستوى المحلي ويحرص على موائمة التشريعات الوطنية مع المعاهدات والاتفاقيات الدولية.

بدورها أكدت روس في تصريح مماثل أهمية تعزيز العمل المشترك في القضايا الرئيسية منوهة بدور الديوان في متابعة حالة حقوق الإنسان لارتباطها بأهداف التنمية المستدامة على المستويين المحلي والدولي.

ممثل سمو الأمير زارها والنادي الكويتي الرياضي للصم

ولي العهد: «ديوانية شعراء النبط» لها دور رائد في حفظ هوية الآباء والأجداد وإرثهم

الدولة حريصة على دعم وتوفير كافة سبل الرعاية والاحتياجات لضمان تنمية مهارات الصم وتعزيز دورهم في المجتمع

سمو ولي العهد يزور ديوانية شعراء النبط

سمو ولي العهد خلال زيارته إلى النادي الكويتي الرياضي للصم

قام ممثل صاحب السمو أمير البلاد الشيخ نواف الأحمد، سمو ولي العهد الشيخ مشعل الأحمد، مساء أمس الأول، يرافقه سمو الشيخ صباح الخالد رئيس مجلس الوزراء بزيارة إلى ديوانية شعراء النبط.

وكان في استقبال سموه، وزير شؤون الديوان الأميري الشيخ محمد العبدالله والمستشار بالديوان الأميري محمد ضيف الله شرار وأمين سر ديوانية شعراء النبط نصار سطام الخمسان.

وقد ألقى ممثل صاحب السمو أمير البلاد، سمو ولي العهد الشيخ مشعل الأحمد كلمة بهذه المناسبة هذا نصها: "يسعدنا زيارة إخواننا وأبنائنا في ديوانية شعراء النبط لنهنئهم بشهر رمضان المبارك وننقل لكم تحيات صاحب السمو أمير البلاد الشيخ نواف الأحمد ودعوات سموه لكم بدوام التوفيق والتميز.

وبهذه المناسبة يطيب لنا أن نشيد بالدور الرائد لديوانية شعراء النبط في حفظ هوية الآباء والأجداد وإرثهم من الشعر النبطي مقدرين جهودكم الطيبة في دعم الشعراء وتقديم البرامج الهادفة داعين الله تعالى أن يوفق أبناء وطننا العزيز لرفع شأنه وإعلاء رايته في ظل القيادة الرشيدة لصاحب السمو أمير البلاد حفظه الله ورعاه وسدد على دروب الخير خطاه. وكل عام وأنتم بخير وأعاد الله عليكم شهر رمضان المبارك بالخير واليمن والبركات".

كما ألقى أمين سر ديوانية شعراء النبط كلمة بهذه المناسبة جاء فيها: "ولا يسعنا في هذه المناسبة والليالي المباركة إلا أن نرفع أسمى آيات التبريكات والتهاني إلى صاحب السمو أمير البلاد الشيخ نواف الأحمد بحلول شهر رمضان المبارك متمنين له دوام الصحة وموفور العافية. وأن نهنئكم يا سمو ولي العهد والشعب الكويتي الكريم، سائلين الله العلي القدير مع نفحات الخير والرحمة في هذا الشهر الفضيل أن يحفظ كويتنا الغالية بقيادتها الحكيمة وشعبها الوفي وأن تبقى راية الكويت عالية خفاقة.

إنه بحضوركم وتشريفكم ديوانية شعراء النبط يسطع نجم الشعر وضاء وتغرد حروفه بمقامكم الكريم.. فأهلا بكم عطرا فواحا ينثر شذاه في كل الأرجاء.

من هنا وفي هذا المكان يا سمو ولي العهد تحفظ لكم ديوانية شعراء النبط وأبناؤكم المخلصون تحفظ لكم الفضل حيث أنتم على رأسها منذ بدايات التأسيس في عهد المغفور له الشيخ جابر الأحمد "طيب الله ثراه"، حيث تحققت لها هذه المكانة وهذا الدور في إثراء التراث الشعبي والأدبي في الكويت لتصبح ديوانية شعراء النبط أحد روافد الثقافة والفنون في البلاد بما حظيت به من اهتمام بالغ من القيادة ودعم خاص ورعاية من سموكم الكريم.

إن رسالة ديوانية شعراء النبط تنطلق من الثوابت الدينية وترسيخ الروح الوطنية ومشاعر الولاء للوطن والقيادة وتعزيز الأخلاق الاجتماعية النبيلة من خلال ما يبوح به شعراء الكويت من مشاعر الانتماء الوطني وروح الأسرة الواحدة والتعايش الاجتماعي على هذه الأرض الطيبة.

وإننا إذ نعتز باهتمام سموكم بالديوانية كأحد صروح التراث والثقافة في دولة الكويت فقد آلينا على أنفسنا أن نحث الخطى ونبذل الجهد المخلص من أجل وضع بصمات التطوير وتفعيل النشاط والتفاعل مع الأحداث والمناسبات الوطنية والاجتماعية لذلك وضعنا الخطط وشرعنا بالتنفيذ في كثير من الأعمال التي تدعم الديوانية وتعزز مسيرتها التراثية الثقافية والفنية.

لقد بدأنا بتحديث مقر الديوانية ومنشآتها وطورنا أساليب العمل وزودنا الديوانية باستديوهات تسجيل تلفزيونية وإذاعية جديدة بأحدث التقنيات الفنية بالتعاون مع وزارة الإعلام وهنا نشكر وزارة الإعلام على تعاونها الكبير.

وخلال السنوات الماضية شاركت ديوانية شعراء النبط بالعديد من المناسبات الوطنية والاجتماعية من خلال تنظيم الأمسيات الشعرية وإقامة المسابقات الثقافية والشعرية.

هدية تذكارية لسمو ولي العهد في نادي الصم

ولي العهد يؤدي "العرضة" خلال زيارته ديوانية شعراء النبط

حديث ودي في نادي الصم

سمو ولي العهد يوقع على سجل الشرف في نادي الصم

وعلى صعيد الطموحات والخطط المستقبلية نعمل حاليا على الإعداد لتأسيس أكاديمية الشعر لتكون منصة لاحتضان المواهب الشابة ودعمها وصقلها.

وأنجزنا إنشاء مسرح لإقامة الأمسيات والمحاضرات كما تم تأسيس مكتبة شعرية تراثية لتكون مرجعا تراثيا للباحثين في الشعر النبطي. وتعتزم ديوانية شعراء النبط العمل على إقامة مركز للتدريب على الفنون الشعبية مثل العرضة الفريسني وغيرها. و نسأل المولى عز وجل أن يحفظ الكويت وشعبها من كل مكروه ويديم علينا نعمتي الأمن والأمان في ظل صاحب السمو أمير البلاد وسمو ولي العهد".

بعدها ألقى الشاعر بدر مفرح المطيري والشاعر جهيمان سدحان العازمي قصيدتين شعريتين لاقتا استحسان الحضور.

وتم خلال هذه الزيارة إهداء ممثل صاحب السمو أمير البلاد، سمو ولي العهد حفظه الله هدية تذكارية بهذه المناسبة.

وقد رافق ممثل صاحب السمو أمير البلاد، سمو ولي العهد الشيخ مشعل الأحمد في هذه الزيارة النائب الأول لرئيس مجلس الوزراء ووزير الداخلية الفريق أول متقاعد الشيخ أحمد النواف ونائب رئيس مجلس الوزراء ووزير الدفاع الشيخ طلال الخالد وكبار المسؤولين بالدولة.

زيارة نادي الصم

كما قام ممثل صاحب السمو أمير البلاد الشيخ نواف الأحمد، سمو ولي العهد الشيخ مشعل الأحمد، مساء أول أمس، يرافقه سمو الشيخ صباح الخالد رئيس مجلس الوزراء بزيارة إلى النادي الكويتي الرياضي للصم. حيث كان في استقبال سموه، وزير الدولة لشؤون مجلس الأمة ووزير الدولة لشؤون الشباب محمد عبيد الراجحي والمدير العام للهيئة العامة للرياضة الدكتور حمود فليطح ورئيس مجلس إدارة النادي الكويتي الرياضي للصم حمد محمد المري.

وقد ألقى ممثل صاحب السمو أمير البلاد، سمو ولي العهد الشيخ مشعل الأحمد كلمة بهذه المناسبة، نقل فيها سموه لهم تحيات وتبريكات صاحب السمو أمير البلاد الشيخ نواف الأحمد بمناسبة حلول شهر رمضان المبارك، سائلاً سموه، المولى سبحانه وتعالى أن يعيد هذه المناسبة على الجميع بالخير واليمن والبركات.

وقد أعرب سموه عن خالص شكره وتقديره لكافة الأخوة والأبناء الكرام أعضاء النادي على ما يبذلونه من جهود طيبة وخيرة وما يقدمونه من إسهامات كبيرة في كافة الأنشطة وما حققوه من إنجازات على الصعيدين المحلي والخارجي والتي لها الدور البارز في رفع راية الوطن العزيز.

مؤكدا سموه حرص الدولة على دعم وتوفير كافة سبل الرعاية والاحتياجات لضمان تنمية مهاراتهم وتعزيز دورهم في المجتمع.

سائلاً سموه، الله العلي القدير، أن يوفق الجميع لما فيه الخير لخدمة وطننا الغالي وأن يديم على وطننا أمنه واستقراره وازدهاره في ظل القيادة الحكيمة لصاحب السمو الشيخ نواف الأحمد أمير البلاد الشيخ نواف الأحمد.

كما ألقى رئيس النادي الكويتي الرياضي للصم كلمة بهذه المناسبة هذا نصها: باسمي واسم الرئيس الفخري ومنتسبي ومنتسبات النادي الكويتي الرياضي للصم نرحب بمقامكم السامي بالزيارة الرمضانية الكريمة التي تجسد أروع الصور في التواصل والتراحم واللفتة الأبوية المعهودة من مقامكم الكريم لأبنائك ذوي الهمم في النادي الكويتي الرياضي للصم. ونبتهل للمولى العلي القدير أن يرحم ويغفر لفقيدنا الكبير الأمير الراحل الشيخ صباح الأحمد "رحمه الله"، ونسأل الله العظيم رب العرش العظيم أن يلبس والدنا صاحب السمو أمير البلاد رداء الصحة والعافية ويمدكم العضد الأمين بقوة من عنده ويعينكم على القيام بمسؤولياتكم الجسام.

وتم خلال هذه الزيارة إهداء ممثل صاحب السمو أمير البلاد، سمو ولي العهد هدية تذكارية بهذه المناسبة. وقد تفضل ممثل صاحب السمو أمير البلاد، سمو ولي العهد بالتوقيع على سجل الشرف.

وقد رافق ممثل صاحب السمو أمير البلاد، سمو ولي العهد الشيخ مشعل الأحمد، في هذه الزيارة النائب الأول لرئيس مجلس الوزراء ووزير الداخلية الفريق أول متقاعد الشيخ أحمد النواف ونائب رئيس مجلس الوزراء ووزير الدفاع الشيخ طلال الخالد وكبار المسؤولين بالدولة.

الوزير محمد عبيد الراجحي يرحب بحضور سمو ولي العهد

الاتحاد البرلماني العربي يدين إساءة متطرفين للقرآن الكريم في السويد

دان الاتحاد البرلماني العربي إساءة وقيام بعض المتطرفين بإحراق نسخ من المصحف الشريف خلال مظاهرات معادية للمسلمين في السويد.

واستنكر الاتحاد في بيان امس "همجية بعض المتطرفين المتعصبين في حزب سترام كورس (الخط المتشدد) المناهضة للهجرة والإسلام بقيادة المتطرف الدنماركي السويدي راسموس بالودان في السويد وتعديهم الفاضح والمقصود على القرآن الكريم وحرقهم نسخا من المصحف الشريف في مدينة مالمو بمملكة السويد». وطالب الحكومة السويدية بالعمل فورا على إيقاف أي "أعمال استفزازية" تمس بالمقدسات الإسلامية ورموزها الدينية وغيرها من مقدسات الأديان السماوية وضمان عدم تكرارها في المستقبل.

وحذر الاتحاد من مغبة هذه "الأعمال الاستفزازية" التحريضية وتبعاتها الخطيرة على العلاقات بين السويد والمسلمين في الدول الإسلامية والعربية وفي أوروبا.

كما دعا المجتمع الدولي إلى تحمل المسؤولية الدينية والأخلاقية والقانونية والإنسانية لنشر قيم التسامح والعيش المشترك وترسيخ مبادئ الأمن والسلم الدوليين والعمل معا لنبذ خطاب الحقد والكراهية والتحريض ونشر بذور التفرقة والتمييز والتعصب.

الغانم: سأبقى ممثلاً لإرادة الشعب وسوراً صامداً لحفظ أمن واستقرار الكويت

الغانم مستقبلا مهنئيه

الغانم مستقبلا السفير العماني

العم علي الغانم وخالد الغانم

رياض عواد

أكد رئيس مجلس الأمة مرزوق الغانم أنه سيكون عند حسن ظن الشعب الكويتي وسيبقى ممثلاً لإرادتهم وسوراً صامدا من أجل حفظ أمن واستقرار دولة الكويت.

وأعرب الغانم عن شكره وتقديره الكبيرين لكل من حضر ومن لم يستطع الحضور للغبقة الرمضانية التي أقامها الليلة قبل الماضية في ديوان علي الغانم بضاحية عبد الله السالم.

وقال الغانم في تصريح صحفي عقب الغبقة «لا أجد من الكلمات ما يعبر عن تقديري واحترامي وامتناني للكرم الذي يكرمني به الشعب الكويتي في كل مناسبة».

وأضاف «إن أتينا إلى صناديق الاقتراع فالشعب الكويتي هو الذي يحملني مسؤولية كبيرة دائما ويخرجني بالمركز الأول في المقدمة».

وذكر ان «القضية ليست فيمن يدعو فالكل دعا ولكن القضية فيمن يلبي»، مشيراً إلى تلبية المواطنين لهذه الدعوة من كافة الأطياف ومن كافة المناطق حتى تم إغلاق المنطقة. وأضاف الغانم «أعتذر لكل من لم يتمكن من دخول ضاحية عبد الله السالم واحداً واحداً ولهم قبلة على جبينهم جميعاً، وأقول لهم أنتم أكرمتموني بهذا العناء وبهذه الزيارة حتى ولو لم أستطع أن أراكم».

وقال مخاطباً من حضر ومن لم يحضر»أنتم في قلبي وأعرف أني في قلوبكم، ولكم كل الشكر والتقدير والاحترام والثناء والتبجيل، وأؤكد لكم بأنني سأظل كما كنت على ما عهدتموني، وسأظل ممثلاً لإرادتكم دائما وأبدا، وألف شكر لا تكفيكم».

واستطرد الغانم قائلاً «أكرر اعتذاري لمن لم يستطع الدخول ولمن لم يستطع الوصول ولكل آبائي من كبار السن الذين استطاع بعضهم الوصول في حين لم يستطع البعض الآخر، ولإخواني وجميع المواطنين من كافة مناطق الكويت».

وأضاف «أسأل الله سبحانه وتعالى أن يعينني بأن أظل صامداً وسورا مع زملائي سواء داخل المجلس أو خارجه لحفظ أمن واستقرار الكويت بغض النظر عن أي أمور أخرى». وردا على سؤال حول الحضور الكثيف قال الغانم «هذه رسالة تعني لي الكثير وتحملني المزيد من المسؤوليات التي إن شاء الله عبر سنوات طويلة لم أخيب ظن من أمثلهم في البرلمان».

وأشار الغانم إلى أن «وجود المواطنين كبارا وشبابا وصغارا تقدير كبير يأسرني به الشعب الكويتي سواء في صناديق الاقتراع أو غيرها، وهذا هو الشعب الكويتي الحقيقي، وهذا هو الرأي العام الحقيقي، الذي يجسد مشاعر أهل الكويت الحقيقية».

واختتم الغانم تصريحه قائلاً «لا يمكن أن توفيهم حقهم ولا يمكن أن ترد هذا الدين، ولا يمكن أن ترد هذه المشاعر إلا أنك تظل كما كنت صامدا أمام كل من يريد أي أمر سيء للشعب الكويتي أو استقراره أو أمنه وأمانه».

العازمي يسأل الكندري عن خسائر الاستثمارات الوقفية التابعة لأمانة الأوقاف

وجه النائب حمدان العازمي سؤالاً إلى وزير الأوقاف والشؤون الإسلامية عيسى الكندري، في شأن الخسائر التي تكبدتها الاستثمارات الوقفية التابعة للأمانة العامة للأوقاف، نص على ما يلي:

تكبدت الاستثمارات الوقفية التابعة للأمانة العامة للأوقاف خسائر غير محققة بلغت أكثر من 24 مليون دينار نتيجة انعدام القيمة السوقية لبعض الأسهم والصناديق الاستثمارية، وصدر قرار إداري رقم 69 لسنة 2021 بتشكيل لجنة تحقيق في هذا الأمر، لذا يرجى إفادتي وتزويدي بالآتي:

1 – صورة ضوئية من التقرير النهائي للجنة التحقيق.

2 – هل توجد لجنة أو إدارة تابعة للأمانة مختصة بتحديد المحافظ المالية التي يتم استثمار المبالغ الوقفية فيها؟ إذا كانت الإجابة الإيجاب، فما آلية اتخاذ القرار للدخول في أي محفظة؟ وهل يوجد سقف محدد للمبالغ للدخول في المحافظ المالية للاستثمار؟

المطر لوزير الصحة: هل تفحص المواد الغذائية المستوردة بالمختبرات أم ظاهرياً؟

أعلن النائب د. حمد المطر عن توجيه سؤالاً إلى وزير الصحة د. خالد السعيد، حول آلية فحص المواد الغذائية في المنافذ الحدودية نص على ما يلي:

لا شك أن عدم جاهزية وكفاءة المختبرات الحكومية وعدم وجودها بالمنافذ الحدودية في عملية فحص المواد الغذائية المستوردة يُعرّض المواطنين والمجتمع الكويتي بأسره إلى خطر استهلاك مواد غذائية غير صالحة للاستخدام أو قد تكون منتهية الصلاحية أو مغشوشة أو غير مخزنة في بيئة مناسبة أثناء عملية النقل ما يفقدها جودتها. وبالتالي هذا الأمر سيتسبب في أمراض خطيرة تهدد حياة أفراد المجتمع وسيترتب على ذلك تفشي الإعلام السلبي ما يضر بسمعة الحكومة الكويتية وكفاءتها بالمحافل الدولية. أيضا عدم فحص المواد الغذائية بالشكل والمستوى المهني المطلوب يعد من أهم أسباب تصنيف البنك الدولي المتأخر لدولة الكويت وانعكاس ذلك على بيئة العمل والتجارة عبر الحدود، لذا يرجى إفادتي وتزويدي بالآتي:

1 –ما نسبة تطبيق قرار مجلس الوزراء رقم (1151) في اجتماعه رقم (2017/33) المنعقد بتاريخ 21/8/2017 (مرفق)، والذي نص على «قيام الجهات المسؤولة عن الإفراج الجمركي للأغذية (الهيئة العامة للغذاء والتغذية، بلدية الكويت) باستخدام المختبرات المتنقلة المتوافرة لدى الإدارة العامة للجمارك لحين استكمال مختبراتها في الموانئ»؟

2 – هل تُفحص جميع المواد الغذائية المستوردة إلى دولة الكويت عن طريق الأجهزة المتوافرة بالمختبرات أم فقط بشكل عيني؟

3 – ما آلية فحص المواد الغذائية في المنافذ الحدودية؟

4 – هل تُفحص الفواكه والخضراوات والتمور المستوردة من الدول الخليجية والعربية للتأكد من خلوها من بقايا المبيدات الحشرية علما بأن بعض الدول العربية تستخدم مياه الصرف الصحي في زراعة المنتجات الغذائية؟

5 –إحصائيات بعدد الفحوصات التي أجريت في مختبرات الهيئة العامة للغذاء والتغذية، مع تبيان أنواع المواد الغذائية التي فُحصت وقُبلت أو رُفضت منذ بداية تطبيق الفحوصات حتى نهاية ديسمبر 2021.

6 – ما مدى جاهزية مختبرات الهيئة العامة للغذاء والتغذية الحالية في المنافذ الحدودية؟ مع بيان أعداد المختبرات الحدودية وأماكن توزيعها وأوقات عملها.

7 – كم عدد الكوادر الفنية التي تعمل بمختبرات فحص المواد الغذائية وما مؤهلاتهم؟ مع تزويدي بجميع السير الذاتية الخاصة بهم.

8 – كم عدد العاملين غير الكويتيين بمختبرات فحص الأغذية؟

9 –إحصائية بعدد الأجهزة المستخدمة لفحص المواد الغذائية وأنواعها، وتواريخ شرائها، وصلاحيتها، وعقودها، وتواريخ صيانتها، وتقارير وتواريخ معايرتها.

10 – هل توجد شهادات الكفاءات لدى مختبرات الهيئة العامة للغذاء والتغذية التي تمكنها من إجراء عملية فحص المواد الغذائية (مثل الأيزو 17025) حسب المعايير والاتفاقيات الدولية؟ إذا كانت الإجابة النفي، فهل يجوز الاعتماد على النتائج الصادرة من مختبرات الهيئة العامة للغذاء والتغذية؟

11 –هل استعنتم بالمختبرات المتنقلة المتوافرة لدى الإدارة العامة للجمارك لحين استكمال مختبرات الهيئة العامة للغذاء والتغذية بناء على ما جاء في القرار الوزاري رقم (1151) في اجتماعه (2017/33)؟

حمد المطر

الطريجي يسأل عن أسباب استمرار هبوط تصنيف جامعة الكويت في تصنيف الجامعات العالمي QS

عبدالله الطريجي

وجه النائب د. عبدالله الطريجي سؤالا إلى وزير التربية وزير التعليم العالي والبحث العلمي د. علي المضف، عن أسباب استمرار هبوط تصنيف جامعة الكويت في تصنيف الجامعات العالمي.

ونص السؤال على ما يلي:

نشرت أحدى الصحف الكويتية في عددها الصادر يوم الاثنين الموافق 11/4/2022 على صفحتها الأولى (سقوط حر لجامعة الكويت عالميا في تصنيف الجامعات العالمي QS لعام 2022) حيث هبطت من مستوى 801 – 1000 في عام 2021 إلى مستوى 1001 – 1200 عام 2022.

يرجى إفادتي وتزويدي بالآتي:

1 –ما أسباب استمرار هبوط تصنيف جامعة الكويت في تصنيف الجامعات العالمي QS؟

2 – ما أسباب عدم تقديم الدعم اللازم للأبحاث العلمية؟

3 –ما أسباب ودواعي الانتقال إلى منطقة الشدادية من دون استكمال تأثيث وتأهيل كامل للمختبرات وغيرها من المرافق التعليمية؟

4 – ما معوقات عدم تسكين القيادات في الهيكل التنظيمي للجامعة على مختلف المستويات؟

5 – ما استراتيجية جامعة الكويت لرفع تصنيفها عالميا خلال السنوات المقبلة؟

الحويلة لوزير الإعلام: ما إجراءاتكم لوقف مسلسل «من شارع الهرم إلى»؟

محمد الحويلة

وجه النائب د. محمد الحويلة سؤالا إلى وزير الإعلام والثقافة د.حمد روح الدين، عن دور الوزارة في مراقبة المسلسلات الكويتية التي تُعرض في بعض القنوات الخارجية.

ونص السؤال على ما يلي:

احتوى مسلسل «من شارع الهرم إلى» الذي بدأ عرضه منذ مطلع شهر رمضان والذي يُعرض على إحدى القنوات الفضائية الخارجية مشاهد وعبارات تعكس صورة سيئة وتتنافى مع أخلاق وقيم وعادات المجتمع الكويتي وبعيدة كل البعد عنه وتشوه الصورة الجميلة لمجتمعنا وقيمنا، وبما يحمل من مخالفة صريحة لمواد دستور الكويت التي تتضمن أن الدولة ترعى القيم والآداب العامة وتحافظ على الأسرة.

ولكون المجتمع الكويتي يرفض مثل هذه المسلسلات الخادشة للحياء، حتى وإن كان المنتج والشركة غير كويتيين ويعرض خارجيا ولكن بعض المشاهد المصورة والتلميحات تؤكد أن المسلسل كويتي لذلك يجب أن تكون وزارة الإعلام حريصة كل الحرص على إظهار الصورة المشرفة للمجتمع الكويتي ورفض أي أعمال من شأنها الإساءة له. لذا يرجى إفادتي وتزويدي بالآتي:

1 – ما الإجراءات التي اتخذتها وزارة الإعلام والثقافة لوقف هذا المسلسل؟

2 –ما دور الوزارة في مراقبة المسلسلات الكويتية التي تُعرض في بعض القنوات الخارجية والتي تعكس صورة سيئة تتنافى مع أخلاق وقيم وعادات المجتمع الكويتي؟

3 – هل رفعت الوزارة قضية ضد الشركة المنتجة لهذا المسلسل؟ إذا كانت الإجابة النفي، فما الإجراءات القانونية المفترض اتباعها في مثل هذه الحالات؟

4 –ما الإجراءات التي اتخذتها أو ستتخذها الوزارة تجاه العاملين فيها المشاركين في هذا العمل من دون تصريح؟ مع تزويدي بكشف بأسمائهم.

اعلان من وزارة الداخلية

تعلن الإدارة العامة للمرور بوزارة الداخلية عن بيع عدد «36» مركبة بالمزاد العلني، وعليه فإن على أصحاب هذه المركبات ضرورة مراجعة الإدارة العامة للمرور (إدارة تحقيق المخالفات المرورية-لجنة بيع المركبات بالمزاد العلني) بقسم حجز المركبات بكراج حجز جليب الشيوخ (منطقة جليب الشيوخ - بجوار المسلخ) محافظة الفروانية، وذلك خلال أسبوعين من تاريخ نشر هذا الإعلان، وإلا ستقوم اللجنة باتخاذ الإجراءات القانونية بشأن بيع هذه المركبات دون الرجوع لمالكيها.

كشف المركبات الغير محجوزة قضائيا في كراج العاصمة 2022

ت	رقم المركبة	نوع المركبة	لون المركبة	رقم القاعدة	ملاحظات
1	4 / 48054	شيفرولية	عنابي	lglyy26u075105855	
2	44 / 2664	شيفرولية	اسود	lgcec24j39z149880	
3	11 / 53573	نيسان	ابيض	Jn6bd23s22a721162	
4	19 / 13983	تويتا	فضي	Rklbb42e898000204	
5	3 / 60379	فورد	اسود	2mefm74w86x647678	
6	20 / 63609	تويوتا	صدفي	6tlbf9fk5dx425926	
7	4 / 67645	شيفرولية	اسود	lgcec14c68z290985	
8	2 / 75155	تويوتا	اسود	Jtebl 29 j 250003928	
9	2 / 97972	لكزس	عنابي	Jt8bd 69s330177584	
10	8 / 37963	فورد	ابيض	2fafp72w94x157152	
11	5 / 8359	شيفرولية	رمادي	6glmk52h071907847	
12	15 / 20271	فورد	ازرق	lfa6p8cf7h5223404	
13	7 / 44564	جيب	كحلي	lj4fj78s6vl577041	
14	14 / 8158	شيفرولية	ابيض	lglbn6964gx153561	
15	4 / 76694	هيونداي	اسود	Kmhnu81c3aull 7580	
16	1 / 2448	دودج	رمادي	2b3ka43g47h654058	
17	10 / 58859	دايهاتسو	ابيض	Jdlgm3013b1117825	
18	9 / 4010	تويوتا	ابيض	Jtbll vj95w0035246	
19	24 / 7436	ميتسوبيشي	اخضر	Jmyorv430xj002144	
20	5 / 15714	تويوتا	فضي	Jtdbw23e210010816	
21	5 / 30473	مرسيدس	ابيض	Wdb1400281a334178	
22	2 / 90824	شيفرولية	اسود	lgcnc9ea2bz381707	
23	5 / 11959	شيفرولية	فضي	lgcnc9e05bz148038	
24	12 / 47112	دودج	احمر	2b3ij74w69h539024	
25	41 / 2048	شيفرولية	احمر	lglyy26w495102820	
26	20 / 32201	لكزس	رمادي	Jthfg2527c2502880	
27	12 / 6170	نيسان	ابيض	Jn6bd23s8xx030111	
28	3 / 80082	نيسان	رمادي	Wgy60351749	
29	30364	نيسان	ابيض	Ungd21517096	
30	11 / 77367	شيفرولية	اسود	KL1PJSC55CK605910	
31	4 / 82279	نيسان	ابيض	JN6DD23SX7X209369	
32	3 / 75704	نيسان	ابيض	JN1CA31592T570188	
33	6 / 97922	فورد	فضي	1ZVHT82H385163314	
34	16 / 27458	جي ام سي	اسود	lgtn19ec9jz140197	
35	11 / 11905	شيفرولية	ابيض	2glftlew5a9149282	
36	11 / 91650	شيفرولية	احمر	2glf91ej6c9191384	

الحلقة 16

فتاوى الصيام.. سؤال وجواب للشيخ العلامة محمد بن صالح العثيمين

إعداد: سمير خضر

لا تخصوا الجمعة بصيام ولا ليلتها بقيام

الحمد لله رب العالمين وصلى الله وسلم على نبينا محمد وعلى آله وصحبه أجمعين، أما بعد: فقد كتب الله القبول للشيخ العلامة محمد بن صالح العثيمين ولكتبه وفتاويه، وانتفع الناس بها، فرأينا أن نلقي مزيد من الضوء على بعض من هذه الفتاوى لينتفع بها القراء ويستزيدون من علم الشيخ العثيمين ، خاصة فيما يتعلق بالشهر الكريم .

محمد بن صالح العثيمين

● ما حكم صيام يوم الجمعة؟

– **صوم يوم الجمعة مكروه، لكن ليس على إطلاقه، فصوم يوم الجمعة مكروه لمن قصده وأفرده بالصوم، لقول النبي صَلّى اللّهُ عَلَيْه وَسَلّمَ: «لا تخصوا يوم الجمعة بصيام، ولا ليلتها بقيَام» .**

وأما إذا صام الإنسان يوم الجمعة من أجل أنه صادف صوماً كان يعتاده فإنه لا حرج عليه في ذلك، وكذلك إذا صام يوماً قبله أو يوماً بعده فلا حرج عليه في ذلك، ولا كراهة.

● إذا صام الإنسان يوم الجمعة ونوى صيام يوم السبت ثم حصل له مانع من صيامه فما الحكم؟

– **النهي عن صيام يوم الجمعة للكراهة فقط وليس للتحريم، والنهي إنما هو فيما إذا صامه الإنسان مخصصاً يوم الجمعة، لقول النبي عليه الصلاة والسلام: «لا تخصوا يوم الجمعة بصيام، ولا ليلتها بقيام» فإذا صام الإنسان يوم الجمعة وحده لأنه يوم جمعة كان ذلك مكروهاً، فنقول له: صم يوم الخميس معه، أو يوم السبت. فلو صام يوم الجمعة على أنه يريد صوم يوم السبت ولكن حصل له مانع فلا إثم عليه، لقول النبي صَلّى اللّهُ عَلَيْه وَسَلّمَ: «إنما الأعمال بالنيات وإنما لكل امرىء ما نوى»**

● من نذر أن يصوم يوم الجمعة فهل يفي بنذره؟

– **نعم من نذر أن يصوم يوم الجمعة فليصم يوم الجمعة ويضيف إليه يوم الخميس أو يوم السبت، وبذلك يكون الوفاء بالنذر على وجه لا كراهة فيه.**

أما إفراد يوم الجمعة بالصوم لخصوصه لا لسبب آخر فإن النبي صَلّى اللّهُ عَلَيْه وَسَلّمَ نهى عنه إلا أن يصوم الإنسان يوماً قبله أو يوماً بَعده.

● ما العلة في النهي عن تخصيص الجمعة بصيام؟

– **ثبت عن النبي صَلّى اللّهُ عَلَيْه وَسَلّمَ أنه قال: «لا تخصوا يوم الجمعة بصيام، ولا ليلتَها بقيام» . والحكمة في النهي عن تخصيص يوم الجمعة بالصيام أن يوم الجمعة عيد للأسبوع، فهو أحد الأعياد الشرعية الثلاثة؛ لأن الإسلام فيه أعياد ثلاثة هي: عيد الفطر من رمضان، وعيد الأضحى، وعيد الأسبوع وهو يوم الجمعة، فمن أجل هذا نهي عن إفراده بالصوم، ولأن يوم الجمعة يوم ينبغي فيه للرجال التقدم إلى صلاة الجمعة، والاشتغال بالدعاء، والذكر فهو شبيه بيوم عرفة الذي لا يشرع للحاج أن يصومه؛ لأنه مشتغل بالدعاء والذكر، ومن المعلوم أنه عند تزاحم العبادات التي يمكن تأجيل بعضها يقدم ما لا يمكن تأجيله على ما يمكن تأجيله. فإذا قال قائل: إن هذا التعليل بكونه عيداً للأسبوع يقتضي أن يكون صومه محرماً كيوم العيدين لا إفراده فقط.**

قلنا: إنه يختلف عن يوم العيدين؛ لأنه يتكرر في كل شهر أربع مرات، فلهذا لم يكن النهي فيه على التحريم، ثم هناك أيضاً معاني أخرى في العيدين لا توجد في يوم الجمعة.

وأما إذا صام يوماً قبله، أو يوماً بعده، فإن الصيام حينئذ يُعلم بأنه ليس الغرض منه تخصيص يوم الجمعة بالصوم؛ لأنه صام يوماً قبله وهو الخميس، أو يوماً بعده وهو يوم السبت.

● ما حكم صوم يوم الشك؟

– **صيام يوم الشك أقرب الأقوال فيه أنه حرام، لقول عمار بن ياسر رضي الله عنه: «من صام اليوم الذي يشك فيه فقد عصى أبا القاسم صَلّى اللّهُ عَلَيْه وَسَلّمَ» ولأن الصائم في يوم الشك متعدٍّ لحدود الله عَز وجل، لأن حدود الله أن لا يصام رمضان إلا برؤية هلاله، أو إكمال شعبان ثلاثين يوماً، ولهذا قال النبي عليه الصلاة والسلام: «لا يتقدمن أحدكم رمضان بصوم يوم أو يومين إلا رجل كان يصوم صوماً فليصمه» . ثم إن الإنسان الذي تحت ولاية مسلمة يتبع ولايته، إذا ثبت عند ولي الأمر دخول الشهر فليصمه تبعاً للمسلمين، وإذا لم يثبت فلا يصمه. وقد سبق لنا ما إذا رأى الإنسان وحده هلال رمضان هل يصوم أو لا يصوم؟**

● ما صوم الوصال؟ وهل هو سنة؟

– **صوم الوصال أن لا يفطر الإنسان في يومين، فيواصل الصيام يومين متتالين، وقد نهى النبي صَلّى اللّهُ عَلَيْه وَسَلّمَ عنه وقال: «من أراد أن يواصل فليواصل إلى السحَر» والمواصلة للسحر من باب الجائز، وليست من باب المشروع، والرسول صَلّى اللّهُ عَلَيْه وَسَلّمَ حث على تعجيل الفطر، وقال: «لا يزال الناس بخَير ما عجلوا الفطر» لكنه أباح لهم أن يواصلوا إلى السحر فقط، فلما قالوا: يا رسول الله إنك تواصل فقال: «إني لست كهيئتكم».**

● هل يجوز صيام أيام التشريق؟

– **أيام التشريق هي الأيام الثلاثة التي بعد عيد الأضحى، وسميت بأيام التشريق، لأن الناس يشرقون فيها للحم أي ينشرونه في الشمس، ليبس حتى لا يتعفن إذا ادخروه وهذه الأيام الثلاثة قال فيها رسول الله صَلّى اللّهُ عَلَيْه وَسَلّمَ: «أيام التشريق أيام أكل وشرب وذكر لله عز وَجل فإذا كانت كذلك، أي كان موضوعها الشرعي الأكل والشرب والذكر لله، فإنها لا تكون وقتاً للصيام، ولهذا قال ابن عمر وعائشة رضي الله عنهما: (لم يرخص في أيام التشريق أن يصمن إلا لمن لم يجد الهدي) يعني للمتمتع والقارن فإنهما يصومان ثلاثة أيام في الحج وسبعة إذا رجعا إلى أهلهما، فيجوز للقارن والمتمتع إذا لم يجدا الهدي أن يصوما هذه الأيام الثلاثة حتى لا يفوت موسم الحج قبل صيامهما. وما سوى ذلك فإنه لا يجوز صومها، حتى ولو كان على الإنسان صيام شهرين متتابعين فإنه يفطر يوم العيد والأيام الثلاثة التي بعده، ثم يواصل صومه.**

● أحياناً أصوم الإثنين والخميس وفي الصباح أذهب إلى عملي ولكن في بعض الأيام أشعر بالتعب والنعاس مما يضطرني إلى الإفطار فهل لي ذلك؟

– **نقول لمن كان له عمل رسمي: إن كان صومه يخل بالعمل فإن صومه حرام، سواء الإثنين، أو الخميس، أو الأيام البيض، لأن القيام بعمل الوظيفة واجب، وصوم التطوع ليس بواجب، ولا يمكن أن يضيع الإنسان الواجب من أجل فعل المستحب، وهذه يخطىء فيها كثير من الناس يتهاونون في أداء الواجب، ويفعلون السنة، فهم كالذين يبنون قصراً ويهدمون مصراً، وهذا غلط.**

أما إذا كان الإنسان عنده قوة على تحمل العطش والجوع، أو كان في فصل الشتاء نهار قصير وجو بارد ولا يؤثر على عمله فليصم.

وجواب السؤال نقول له: أفطر وجوباً،وقم بالعمل الواجب.

● إذا اجتمع قضاء واجب ومستحب وافق وقت مستحب فهل يجوز للإنسان أن يفعل المستحب ويجعل قضاء الواجب فيما بعد؟

– **بالنسبة للصيام الفريضة والنافلة لا شك أنه من المشروع والمعقول أن يبدأ بالفريضة قبل النافلة، لأن الفريضة دين واجب عليه، والنافلة تطوع إن تيسرت وإلا فلا حرج، وعلى هذا فنقول لمن عليه قضاء من رمضان: اقض ما عليك قبل أن تتطوع، فإن تطوع قبل أن يقضي ما عليه فالصحيح أن صيامه التطوع صحيح مادام في الوقت سعة، لأن قضاء رمضان يمتد إلى أن يكون بين الرجل وبين رمضان الثاني مقدار ما عليه، فمادام الأمر موسعاً فالنفل جائز، كصلاة الفريضة مثلاً إذا صلى الإنسان تطوعاً قبل الفريضة مع سعة الوقت كان جائزاً.**

● صيام القضاء مع صيام النافلة بنية واحدة مثل صيام يوم عرفة وقضاء رمضان بنية واحدة؟

– **إذا كان المقصود أن تصوم يوم عرفة مع القضاء، أو عاشوراء مع القضاء بمعنى أن تصوم يوم القضاء في يوم عرفة، أو في يوم عاشوراء فلا بأس بذلك ويحصل لك الأجر.**

● ما رأيكم في الصيام والقيام أفي اليوم السابع والعشرين من شهر رجب وليلته وفي ليلة يوم عاشوراء؟

– **صيام اليوم السابع والعشرين من رجب وقيام ليلته وتخصيص ذلك بدعة، وكل بدعة ضلالة.**

كما ان الصيام في عاشوراء وتخصيص ليلته بالقيام بدعة.

● هل يجوز صيام يوم عاشوراء وحده دون صيام يوم قبله أو بعده ؟

– **كراهة إفراد يوم عاشوراء بالصوم ليست أمراً متفقاً عليه بين أهل العلم، فإن منهم من يرى عدم كراهة إفراده، ولكن الأفضل أن يصام يوم قبله أو يوم بعده، والتاسع أفضل من الحادي عشر، أي من الأفضل أن يصوم يوماً قبله لقول النبي صَلّى اللّهُ عَلَيْه وَسَلّمَ: «لئن بقيت إلى قابل لأصومن التاسع» يعني مع ألعاشر.، وقد ذكر بعض أهل العلم أن صيام عاشوراء له ثلاث حالات:**

الحال الأولى: أن يصوم يوماً قبله أو يوماً بعده.

الحال الثانية: أن يفرده بالصوم.

الحال الثالثة: أن يصوم يوماً قبله ويوماً بعده.

وذكروا أن الأكمل أن يصوم يوماً قبله ويوماً بعده، ثم أن يصوم التاسع والعاشر، ثم أن يصوم العاشر والحادي عشر، ثم أن يفرده بالصوم. والذي يظهر أن إفراده بالصوم ليس بمكروه، لكن الأفضل أن يضم إليه يوماً قبله أو يوماً بعده.

● من أتى عليها عاشوراء وهي حائض هل تقضي صيامه؟ وهل من قاعدة لما يقضى من النوافل وما لا يقضى ؟

– **النوافل نوعان: نوع له سبب، ونوع لا سبب له. فالذي له سبب يفوت بفوات السبب ولا يُقضى، مثال ذلك: تحية المسجد، لو جاء الرجل وجلس ثم طال جلوسه ثم أراد أن يأتي بتحية المسجد، لم تكن تحية للمسجد، لأنها صلاة ذات سبب، مربوطة بسبب، فإذا فات فاتت المشروعية، ومثل ذلك فيما يظهر يوم عرفة ويوم عاشوراء، فإذا أخر الإنسان صوم يوم عرفة ويوم عاشوراء بلا عذر فلا شك أنه لا يقضي، ولا ينتفع به لو قضاه، أي لا ينتفع به على أنه يوم عرفة ويوم عاشوراء.**

منوعات رمضانية

الرئاسة العامة لشؤون الحرمين جهّزت سطح المسجد الحرام لاستقبال المصلين 6

المرأة في الإسلام

فاطمة الفِهْرية.. أسست أول جامعة في العالم 7

معجزات

الإسراء والمعراج... معجزة رسخت قوة الإسلام 8

إعداد: مازن خرابة

تقدم التوعية والإرشاد لقاصدي بيت الله الحرام

الرئاسة العامة لشؤون الحرمين جهّزت سطح المسجد الحرام لاستقبال المصلين

تجهيز السطح للمصلين وقاصدي المسجد الحرام

السلالم والمصاعد الكهربائية تعمل بشكل جيد

جهَّزت الرئاسة العامة لشؤون المسجد الحرام والمسجد النبوي سطح المسجد الحرام للمصلين وقاصدي المسجد الحرام، بجميع الخدْمَات؛ وذلك بعد توجيه الرئيس العام لشَؤونَ المسجد الحرام والمسجد النبوي الشيخ الدكتور عبدالرحمن السديس بفتحه للمصلين والمعتمرين.

وأكدت "الرئاسة" أن كلَّ الخدمات المقدمة لقاصدي المسجد الحرام في السطح في جاهزية تامه، إذْ ستُخصَّصُ الشرفات المطلة على المطاف للمعتمرين، بينما خلف الشرفات للمصلين، إلى جانب تخصيص (330) كادرًا بشريًا يعملون على تنظيم وإدارة الحشود وفق خطة موسم شهر رمضان.

وبيَّنت أن الحالة التشغيلية لجميع السلالم والمصاعد الكهربائية، ومنظومة الصوت جاهزة بجميع أجزائها، ويشرف عليها فريقٌ متخصِّصٌ؛للتأكد من التنفيذ وفق أصول فنية متبَعة، والتأكد من خلوها من أي عيوب باستخدام أحدث التقنيات،وذلك لما توليه حكومة المملكة من عناية بالحرمين الشريفين وقاصديهما.

وأفادت بتوفير دواليب المصاحف وتزويدها بنسخ المصاحف، وإضافة حلقات الدروس العلمية وتحفيظ القرآن الكريم.

يُذكر أن الرئاسة العامة لشؤون المسجد الحرام والمسجد النبوي خصَّصَت مُنذ بداية شهر رمضان المبارك (48) باباً لدخول المصلين، منها (17) باباً في التوسعة السعودية الثالثة، و(23) باباً في توسعة الملك فهد، و(7) أبواب في منطقة المسعى، وباب جسر أجياد، كماً خصَّصَت (38) باباً، لدخول المعتمرين للمسجد الحرام، منها (13) باباً في توسعة الملك فهد، و(6) أبواب في منطقة الملك عبدالعزيز (أجياد)، و(19) باباً في منطقة المسعى، وحددت (4) أبواب لخدْمَات طوارئ المعتمرين، و(10) أبوابٍ مُخَصَّصَة للخدْمَات، بالإضافة إلى وجودٍ أكثر من (600) مراَقب للأبواب؛ استعداداً لفتح (سلم 91، وباب 84، وعبارة 78، وباب 74، وباب 70، وعبارة الشبيكة 66)،

من جهة أخرى، تسهم الرئاسة العامة لشؤون المسجد الحرام والمسجد النبوي في الأعمال التوجيهية والتنظيمية خلال شهر رمضان المبارك، وتقوم بتفويج المعتمرين في صحن الطواف والمسعى والإشراف العام على ذلك، والتواجد في عدد من المواقع منها المقام، والمسعى، والإشراف المباشر على ذلك.

وتشمل الجهود تنظيم حركة الطائفين عند خروجهم إلى المسعى وفي مصلى ركعتي الطواف، وتوجيههم للأدوار العلوية تخفيفاً للازدحام، وتقديم التوعية والنصح داخل المسجد الحرام عبر مركز "التوعية الرقمية" الذي يُعنى بنشر المواد العلمية التوعوية، والمساعدة في عملية تنظيم المصليات وتفويج المعتمرين مع الإدارات ذات الاختصاص، والمشاركة في الإشراف على الجنائز وإحصائها.

وتشارك إدارة الهيئة بالمسجد الحرام خلال رمضان المبارك بـ 111 موظفاً من الكوادر البشرية المؤهلة والمدربة لخدمة قاصدي المسجد الحرام يعملون على مدار الساعة.

كما خصصت عدداً من البرامج والمبادرات من أهمها برنامج "وقولوا للناس حسنا" وهو برنامج يهتم بالزوار والمعتمرين والتعامل معهم بالكلمة الطيبة، والمعاملة الحسنة، وتوزيع المطبوعات الإرشادية بعدة لغات منها "الإنجليزية، والأردو، والمليباري.

جامعة محمد بن زايد للعلوم الإنسانية تبث سلسلة «قيم الإسلام»

تبث جامعة محمد بن زايد للعلوم الإنسانية عبر منصاتها الإلكترونية في شهر رمضان المبارك سلسلة "قيم الإسلام" التي تسلط الضوء على القيم الإسلامية النيرة، وما تحويه تلك القيم من المعاني السامية والخيرة، وذلك ترسيخاً لمبادئ الأخوة الإنسانية التي تتبناها دولة الإمارات، وانطلاقاً من أهمية التعريف بالدين الإسلامي الصحيح.

وتتضمن السلسلة 15 حلقة سيتم بثها يومياً على منصات الجامعة الرقمية في النصف الثاني من شهر رمضان المبارك، ويقدمها من مكتبة بيت الحكمة في الجامعة الباحث عبد المعين محمد أحمد المنصوري، وتتناول كل حلقة من حلقات السلسلة القيم العميقة والسامية للدين الإسلامي والتي تشمل الرحمة والإحسان والصدق والمواطنة وغيرها، المتأصلة في القرآن الكريم والسنة النبوية وكتب الأدب وتطبيقاتها في نهج الوالد المؤسس، المغفور له الشيخ زايد بن سلطان آل نهيان "طيب الله ثراه". وأكد الدكتور خالد اليبهوني الظاهري، مدير الجامعة أن هذه السلسلة تأتي ضمن المبادرات العلمية والثقافية والفكرية للجامعة، وجاء اختيار موضوعها وسياقها متسقا مع الجهود التي تبذلها الدولة للتعريف بالإسلام الصحيح وقيمه النيرة وترسيخ قيم الأخوة الإنسانية بين الشعوب.

وأضاف "نفخر أننا في جامعة محمد بن زايد للعلوم الإنسانية نقدم لطلابنا وأبنائنا مواد علمية تخدم المجتمع وتقدم له طرحا علميا للمواضيع المعاصرة والقيم الإنسانية الخالدة وذلك من خلال العودة للمراجع الدينية والنصوص المقدسة لنصل للفهم الصحيح والعقلية المستنيرة التي يدعو إليها ديننا الإسلامي الحنيف".

يذكر أن جامعة محمد بن زايد للعلوم الإنسانية تعرض سلسلة بعنوان "قرآن مبين" على قناة الإمارات ومنصاتنا الرقمية، والتي تأتي استكمالا لجهودها في خدمة الرؤية الوطنية لتعزيز خطاب التسامح والتعايش والقيم الإنسانية الخالدة ونبذ العنف والكراهية.

جامعة محمد بن زايد للعلوم الإنسانية

الاستعدادات تبدأ بوقت مبكر للشهر الفضيل

«رمضان» في السودان.. روحانيات مميزة وانتعاش للأسواق

لرمضان في السودان رائحته الخاصة المميزة التي تكاد تجدها في كل بيت سوداني، يستنشقها من تجوّل داخل أرياف ومدن البلاد، وفي الأسواق التي تحتشد بالسلع الرمضانية، هذا غير الجوانب الروحية والمناشط الاجتماعية والثقافية التي تعج بها ليالي الشهر الكريم.

والاستعدادات لشهر رمضان تبدأ منذ وقت مبكر، يتم إعداد مواقع الإفطارات التي غالباً ما تكون على الطرقات، كما يتم تجديد سجاد المساجد وزوايا العبادة.

وتنتعش الأسواق لاسيما الأسواق الشعبية الخاصة بالتوابل والمشهيات التي تدخل في الكثير من مشروبات ووجبات المائدة الرمضانية، ورغم الضائقة الاقتصادية التي تعيشها البلاد خلال السنوات الأخيرة، إلا أن الأسواق السودانية تشهد مع قدوم الشهر المبارك حراكاً ملحوظاً خاصة أسواق الخضروات بمختلف أنواعها مع وفرة وأسعار مناسبة لمستوى الدخل اليومي للجميع.

هو المشروب الرمضاني الأكثر شعبية بلا منازع، حيث يسبق الإعداد لمشروب (الآبري) أو الحلو مر كما تحلو تسميته عند دخول الشهر الكريم، إذ تنشط النسوة في صناعته منذ شهر شعبان، تتعاون نساء القرية أو الحي في عملية إعداده التي عادة ما تستغرق أياماً.

الكل يتساوى في حبه وشرابه الغني والفقير، لا تخلو منه أي مائدة، وتأتي تسميته بـ(الحلو مر) لاعتبار طعمه الذي يحمل مزيجاً من الحلاوة والمرارة، وتكاد تجد رائحته التي تمثل خليطاً بين توابل متنوعة في أي كل مكان طوال أيام شهر رمضان، بل تستنشقها حتى وأنت في صالات الموانئ والمطارات، إذ أصبح من العادة أن تقوم الأسر التي لديها أبناء وأقرباء في خارج السودان بإعداده وحزمه إليهم أياً كانت الدولة التي يعيشون فيها بكل قارات العالم.

ويتفرق السودانيون بفعل التقاطعات وفي ما بين دهاليز السياسة، واختلفت بهم السبل غير أنه لا تزال هناك أشياء وإن بدت للوهلة الأولى بأنها بسيطة غير أنها استطاعت أن تحفظ ما بين مكونات المجتمع السوداني من ود، لا سيما تلك العادات المشتركة في الأفراح والأتراح، وكذا ما يجتمعون عليه من طقوس خلال شهر رمضان، فرغم اختلاف التوجهات والأقاليم المتباعدة، لكن (برش) إفطار رمضان هو المائدة الوحيدة التي يستدير حولها أهل السودان باتفاق دون فوارق.

وتوحّد السودانيون في كثير من العادات الغذائية، حيث إن هناك بعض «الوجبات» التي يمثل حبها القاسم المشترك بين كل السودانيين..

ومن تلك الوجبات «العصيدة بالتقلية أو العصيدة بالروب» وهي الوجبة الشعبية الأكثر انتشاراً في كل موائد رمضان، ولا تخلو مائدة سودانية خاصة خلال شهر رمضان من العصيدة، والتي تصنع من دقيق الذرة الرفيعة بعد تخميره وتوضع في شكل قوالب على «الأقداح»، وتتوحد فيها الأيادي خاصة إذا ما تمت تسقيتها بـ(ملاح) التقلية أو اللوبيا أو الروب، والمخلوطة بالتوابل والبهارات والشطة.

للشهر الفضيل نكهة خاصة

تناول العرقسوس في رمضان خطير على مرضى الكلى

العرقسوس

يفضل معظم الأشخاص تناول مشروب العرقسوس بعد الإفطار في شهر رمضان الكريم، بالرغم من عدم انجذاب آخرين لطعمه. وأوضحت وزارة الصحة والسكان المصرية عبر صفحتها الشخصية بـ"فيسبوك"، خطورة تناول مشروب العرقسوس على مرضى الكلى.

وذكرت أن العرقسوس من أكثر المشروبات التي تعمل على زيادة نسبة البوتاسيوم في الجسم، والبوتاسيوم يعتبر العدو الأول لمريض الكلى. وتابعت أن مرضى الكلى والضغط المرتفع والقلب يجب عليهم الامتناع عن تناول العرقسوس.

يذكر أن رجلاً في الولايات المتحدة لفظ أنفاسه الأخيرة، منذ فترة، بعدما استمر في تناول كمية تعادل كيساً ونصف من حلوى العرقسوس يومياً، ولعدة أسابيع.

وأدى استهلاك كمية كبيرة من تلك الحلويات الشهيرة إلى توقف قلب عامل البناء البالغ من العمر 54 عاماً، وفقاً لما ذكره مسعفون في ولاية ماساتشوستس. وانهار الرجل، الذي لم تعلن هويته، وأصيب بنوبة قلبية، أثناء تناول الغداء في مطعم للوجبات السريعة. وعند الكشف عليه تبين أنه كان يعاني من انخفاض خطير في مستويات البوتاسيوم، مما أدى إلى مشكلات في ضربات القلب. وأجرى مسعفو الطوارئ عمليات الإنعاش القلبي، وتمكنوا فعلا من ابقائه على قيد الحياة لساعات، لكنه توفي في اليوم التالي. وقال الأطباء الذين وصفوا الحالة في مجلة "نيو إنغلاند" الطبية إن حمض الجلسريزيك، الموجود في العرقسوس الأسود هو السبب. وأوضح نيل بوتالا، طبيب القلب في مستشفى ماساتشوستس العام: "حتى تناول كمية صغيرة من العرقسوس يمكن أن يرفع ضغط الدم قليلاً".

ويتسبب تناول العرقسوس يومياً لعدة أسابيع أو أكثر في حدوث آثار جانبية خطيرة ومهددة للحياة.

ومع ذلك، تحدث بعض الآثار الجانبية إذا تم تناول عرق السوس بكميات كبيرة، ومن المحتمل أن يكون هذا بسبب التراكم المفرط لحمض الجلسرهيزينيك في الجسم، ما يؤدي إلى زيادة غير طبيعية في هرمون الإجهاد الكورتيزول، وهذا يؤدي إلى خلل شديد في سوائل الجسم.

وتشمل الأعراض المحتملة ما يلي:

إعياء و صداع و احتباس السوائل وتورم و ضغط دم مرتفع وضعف أو تقلصات العضلات.

وتسبب الحالات الشديدة تسمم عرق السوس، وهذا يؤدي إلى الفشل الكلوي والشلل وفشل القلب الاحتقاني والوذمة الرئوية. لذا يجب تجنب تناول عرق السوس للأشخاص الذين يعانون من مشاكل في الكلى أو الكبد.

إعداد:
علي حامد

وصل إشعاعها إلى أوروبا في القرون الوسطى

فاطمة الفِهْرية.. أسست أول جامعة في العالم

أولى الإسلام المرأة اهتمامًا كبيرًا ونظر إليها نظرة تكريم واعتزاز، فالمرأة في الإسلام هي الأم والأخت والابنة والعمة والخالة والجدة والزوجة شريكة الرجل فيً تحمل مسؤوليات الحياة، وقد كلّفها الله مع الرجل في النهوض بمهمة الاستخلاف في الأرض، وتربية الأبناء وتنشأتهم تنشئة سوية، وجعلها على درجة واحدة مع الرجل في التكريم والإجلال.

ويؤمن المسلمون بأن الإسلام قد أعطى المرأة حقوقها بعد أن عانت في الجاهلية (ما قبل الإسلام) من ضياعها والتي من أهمها الحق في الحياة.

ويتفق علماء الدين المسلمين إلى حد كبير على أنه في بداية الإسلام وتحديدًا في أوائل القرن السادس الميلادي، وسّع النبي محمد ﷺ حقوق المرأة لتشمل حق الميراث والتملك والزواج والنفقة وحقوقًا أخرى.

كما نهى النبي محمد عن الإساءة للنساء وأمر بمعاملتهن بالحسنى والرحمة فقال في حجة الوداع: «استوصوا بالنساء خيرًا، فإنهن عندكم عوان لا يملكن لأنفسهن شيئًا، وإنكم إنما أخذتموهن بأمانة الله واستحللتم فروجهن بكلمات الله، فاعقلوا أيها الناس قولي».

وفي صحيح الترمذي يقول النبي محمد ﷺ: (أَكْمَلُ المؤْمنين إيماناً أَحْسَنُهم خُلُقاً، وَخياركم خيارُكم لنسائهم). ويقول النبي محمد ﷺ أيضا:(اللّهُمَّ إنّي أُحَرِّجُ حَقَّ الضّعيفَيْنِ الْيَتيمِ وَالْمَرْأَة) أي عاملوهَما برفق وشفقة، ولا تكلفوهما ما لا يطيقانه، ولاَ تقصّروا في حقهما الواجَب وَالمَندوب.

كما يذكر التاريخ أيضا أن النبي محمد ﷺ وقبل وفاته بَأيام قليلة خرج على الناس وكان مريضًا بشدة وألقى آخر خطبة عليهم فكان من جملة ما قاله وأوصى به: «أيها الناس، الله الله في الصلاة، الله الله في الصلاة». بمعنى أستحلفكم بالله العظيم أن تحافظوا على الصلاة، وظل يرددها إلى أن قال: «أيها الناس، اتقوا الله في النساء، اتقوا الله في النساء، اوصيكم بالنساء خيرا».

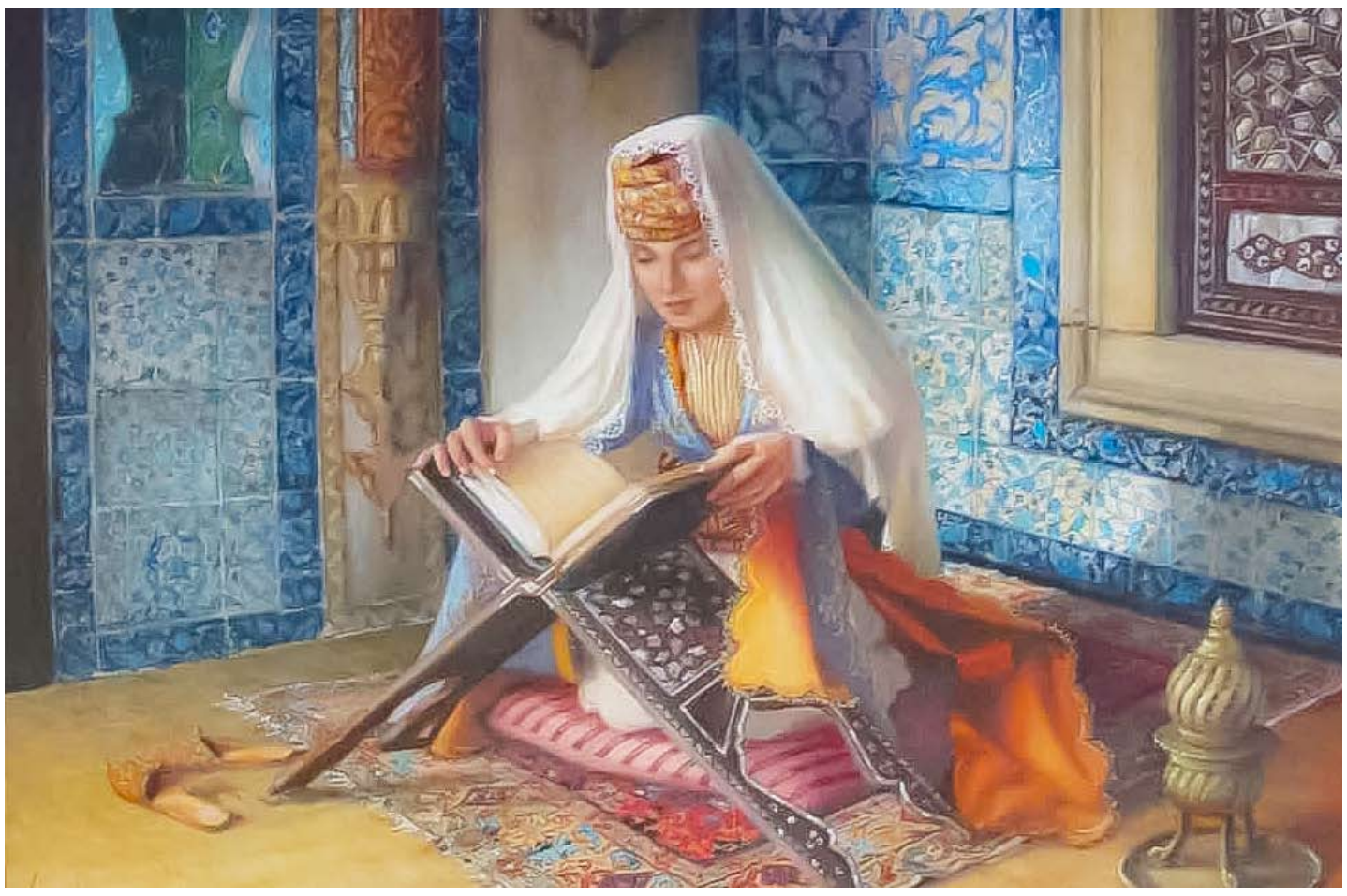

فاطمة الفهري هي امرأة صالحة، واسمها فاطمة بنت محمد الفهري القيرواني، وتكنّى بأمّ القاسم، كانت قد حضرت مع الوفود التي جاءت إلى جامع القرويين في عهد الإمام إدريس، وكان لديها الكثير من المال الذي قررت إنفاقه في الأعمال الخيريّة.

وقد قامت بشراء أرض وبنت فيها مسجدًا في شهر رمضان المبارك، وجعلت بداخله بئرًا، وقد لزمت الصيام خلال فترة بنائه، وحين انتهت منه صلّت ركعتيّ شكر لله –تعالى– على توفيقها فيً أمرها، وإعانتها عليه.

فاطمة بنت محمد الفِهْرية القُرَشية هي امرأة قيروَانية مسلمة، لُقبت بأم البنين، تعود أصولها إلى ذرية عقبة بن نافع الفهري القرشي فاتح تونس ومؤسس مدينة القيروان.

وهي شخصية تاريخية خالدة في ذاكرة مدينة القيروان وتونس، ومدينة فاس في المغرب، والتاريخ التونسي والمغربي، أسست مع شقيقتها مريم الفهرية جامعة القرويين في المغرب عام 859 م، وتُعد أول جامعة في العالم، توفيت فاطمة حوالي سنة 245 (878 م).

التاريخ

يُعتقد أن فاطمة الفهرية قد وُلِدَت عام 800 ميلاديًا، وهاجَرتْ من القيروان عاصمة إفريقية (تونس حاليًا)، إلى فاس عاصمة الأدارسية في المغرب الأقصى (المملكة المغربية حالياً). وأسستْ مسجدًا تحول تدريجيًا إلى جامعة تُدَرس العلوم بشتى أنواعها، وتُخرّجُ كبارَ العلماء، ووصَل إشعاعَها إلى أوروبا في القرون الوسطى. إذا ذُكرت فاس المدينة التاريخية التي أسسها إدريس الثاني في عهد الدولة الإدريسية، وذُكر جامع القرويين وجامعة القرويين نسبة إلى المهاجرين من القيروان، الذين سكنوا أحد أكبر أحياء فاس في أول عهدها وهو عدوة القرويين. وكَان من بين هؤلاء المهاجرين فاطمة بنت محمد الفهرية التي قدمتْ من تونس إلى عاصمة الدَولة الإدريسية مع والدها الفقيه القيرواني محمد بن عبد الله الفهري وأختها مريم في أيام الأمير يحييَ بن محمد بن إدريس.

نزحت فاطمة الفهرية مع العرب النازحين من مدينة القيروان موطنها الأصلي إلى أقصى المغرب ونزلت مع أهل بيتها في عدوة القرويين زمن حكم إدريس الثاني، حتى تزوجت هناك. ولم يمض زمن طويل حتى توفي والدها وزوجها فورثت عن والدها ثروة طائلة شاركتها فيها أخت لها هي مريم بنت محمد الفهري.

ولا تسعفنا المصادر التاريخية القليلة بذكر الكثير من التفاصيل عن حياة فاطمة، سوى ما ذكره المؤرخ ابن أبي زرع الذي عاش في القرن الرابع عشر ميلادي، خاصة وأن القرويين تعرض إلى حريق كبير عام 1323م قضى على كل الوثائق المحفوظة فيه.

كان والدها ضمن المهاجرين، وهو رجل تونسي عربي من القيروان اسمه محمد بن عبد الله الفهري، كان ذا مال عريض وثروة طائلة، ولم يكن له من الأولاد سوى بنتين هما: فاطمة ومريم، أحسن تربيتهما واعتنى بهما حتى كبرتا. فلما مات ورثته ابنتاه ورأتا ضيق المسجد بالمصلين أحبتا أن تخلدا ذكر والديهما بخير ما درج عليه المسلمون باتخاذ المساجد سلماً للمجد. عمدت فاطمة الفهرية إلى مسجد القرويين فأعادت بناءه مما ورثته من أبيها في عهد دولة الأدارسة في رمضان من سنة 245هـ، وضاعفت حجمه بشراء الحقل المحيط به من رجل من هوارة، وضمت أرضه إلى المسجد، وبذلت مالاً جسيماً برغبة صادقة حتى اكتمل بناؤه في صورة بهية وحلية رصينة.

وتلتحم سيرة فاطمة الملقبة بأم البنين بمسيرة بناء هذا المسجد الذي عرف فيما بعد بمسجد القرويين، ويقول المؤرخ التونسي حسن حسني عبد الوهاب في كتابه "شهيرات التونسيات" الذي ألفه في العشرينات من القرن الماضي حول الطريقة التي سلكتها في بنائه، إنها: "التزمت أن لا تأخذ التراب وغيره من مادة البناء إلا من نفس الأرض التي اشترتها دون غيرها فحفرت كهوفا في أعماقها وجعلتْ تستخرج الرمل الأصفر الجيد والجص والحجر لتبني به تحريًا منها أن لا تدخل شبهة في تشييد المسجد". وتتواتر الروايات التاريخية في ذكر صوم فاطمة طوال فترة بناء المسجد التي امتدتْ إلى سنة 263 هجري /876م (حوالي 18 سنة).

وتوفيت فاطمة الفهرية بعد ذلك بسنوات قليلة، بين عامي 878 و880م.

ويذكر الدكتور عبد الهادي التازي، في رسالته لنيل الدكتوراه، أن "حفر أساس مسجد القرويين (جاءت تسمية القرويين نسبة إلى موطنها القيروان تونس) والأخذ في أمر بنائه الأول كان بمطالعة العاهل الإدريسي يحيى الأول، وأن أم البنين فاطمة الفهرية هي التي تطوعت ببنائه وظلت صائمة محتبسة إلى أن انتهت أعمال البناء وصلت في المسجد شكرا لله «.

بناء المسجد

لم تزل فاطمة تفكر في أمر إنفاق المال الوفير حتى انتهت إلى العزم على بناء مسجد يكون ذكرًا لها بعد موتها، وصلة ببنيها مع أهل الدنيا، وليظل عملها بعد موتها مستمرًا. عمدت فاطمة إلى مسجد القرويين فأعادت بناءه في عهد دولة الأدارسة، وضاعفت مساحته بشراء الحقل المحيط به ضمت أرضه إلى المسجد، وبذلت مالًا كثيرًا برغبة صادقة حتى اكتمل بناؤه في صورة بهية وحلية رصينة. وتذكر المراجع التاريخية أن فاطمة الفهرية هي التي تطوعت ببنائه وظلت صائمة ونذرت ألا تفطر يوما حتى ينتهي العمل فيه.

ومن بين ما ترويه كتب التاريخ عن فاطمة انها عقدت العزم على ألا تأخذ ترابًا أو مواد بناء من غير الأرض التي اشترتها بحر مالها، وطلبت من عمال البناء أن يحفروا حتى أعماق الأرض يستخرجون من أعماقها الرمل الأصفر الجديد والأحجار والجص ليستخدموه في البناء. بدأ الحفر في صحنه لإنشاء بئر من أجل شرب البنائين، ولاستخدامه في أعمال البناء. ثم عمدت بعد ذلك إلى حفر بناء أساس وجدران المسجد وقامت بنفسها بالاشراف عليه، فجاء المسجد فسيح الأرجاء محكم البناء وكأن فاطمة عالمة بأمور البناء وأصول التشييد، لما اتصفت به من مهارة وحذق؛ فبدا المسجد في أتم رونق، وأزهى صورة، وأجمل حال وزخرف. وكان ذلك أول رمضان سنة 245 من الهجرة. وعند إتمام البناء، صلت فاطمة صلاة شكر لربها على فضله وامتنانها لكريم رزقه وفيض عطائه الذي وفقها لبناء هذا الصرح الذي عرف بمسجد القرويين نسبة لموطنها القيروان.

وقال عنها عبد الرحمان ابن خلدون «فكأنما نبهت عزائم الملوك بعدها». ولا زال جامع القرويين إلى جوار جامع الأندلس الذي بنته شقيقتها مريم يؤديان دورًا رائدًا في نشر الإسلام والعلوم في المغرب ثم نحو أوروبا. وأصبح جامع القرويين الشهير أول معهد ديني وأكبر كلية عربية في بلاد المغرب الأقصى. وبذلك كانت فاطمة بنت محمد الفهري القيرواني هي مؤسسة أول جامعة في العالم وهي جامعة القرويين، وماتت السيدة فاطمة نحو 265 878–م.

وكان تصميم القرويين مربعًا على نحو ما عرف في معظم المساجد الأولى إلا أن تربيعه لم يكن تامًا، ويبلغ طوله مائة وخمسين شبرًا (أي حوالي 1600 متر مربع). ويذكر الشيخ محمّد المنتَصر بالله الكتاني في كتابه "فاس عاصمة الأدارسة" أنه "وعلى مر الدهور والأعوام تنافس الملوك والدول في توسيع بنائه ورصد الأموال للقيام به، فزاد فيه أيام الدولة الزناتية أميرُها أحمد بن أبي بكر من خمس الغنائم عام 345، وزاد فيه أيام الدولة المرابطية علي بن يوسف بن تاشفين، ثم لم يزل يوسع، ويجدد، وتزداد أوقافه، أيام دولة الموحدين ودولة المرينيين .. إلى أيام دولتنا العلوية الحاضرة «.

ويقول الباحث عبد الهادي التازي في كتابه "جامع القرويين: المسجد والجامعة بمدينة فاس" إن حيازة جامع القرويين لأوقاف جعلته مستقلاً ماليًا عن خزينة الدولة، بل أن الدولة اقترضت في مراحل تاريخية مختلفة من خزينة جامعة القرويين التي أفاضت منها على سائر مساجد فاس، وسَرَتْ أوقافها الزائدة حتى المسجد الأقصى بالقدس، وحتى الحرمَيْن الشريفين في مكة المكرمة والمدينة المنورة. وبفضل القرويين، وصف المؤرخ عبد الواحد المراكشي مدينة فاس في القرن السادس في كتابه "المعجب في تلخيص أخبار المغرب" فقال "ومدينة فاس هي حاضرة المغرب في وقتنا هذا، وموضع العلم فيه؛ اجتمع فيها علم القيروان وعلم قرطبة».

الجامعة

ويعتقد الكثير من المؤرخين أن مسجد القرويين أصبح جامعةً بداية من عام 877 م – حسب موسوعة غينيس – وذلك بفضل دروس العلم التي كانت تنتظم في حرَمه في وقت مُبكر بعد تأسيسهَ. لكن البعض الآخر يرى أنه تحول إلى جامعة حقيقية بداية من عصر المرابطين (القرن 5 هـ/11م)، وزاد إشعاعُه في عهد الدولة المرينية خلال القرن 14، والتي اتخذت من فاس عاصمة لها بدل مراكش. فبُنيت العديد من المدارس حوله، وعُزّز الجامع بالكراسي في شتى أصناف العلوم كالفقه، والأدب، والرياضيات، والفلك، وغيرها. وقد ذكر الكتاني في كتابه المشار إليه ما يزيد عن عشرين مدرسةً من المدارس التي أسست كفروع للقرويين في فاس. كما اشتهرتْ جامعة القرويين بمكتبتها التي أنشئتْ كذلك في العصر المريني وضُمت إليها فيما بعد مكتبة السلطان المُوحدي يوسف بن عبد المؤمن لتضاهي مكتبة قرطبة التي كانت تحوي ما يزيد عن 600 ألف مجلد من الكتب. هذا وقد توفت فاطَمة الفهرية حوالي 265هـ /878 م.

وتصنف جامعة القرويين على أنها أقدمُ جامعة في العالم، فهي تسبق جامعات أوروبا بحوالي قرنيْن من الزمن، فقد تأسست أول جامعة في أوروبا وهي المدرسة الطبية بساليرن في صقلية جنوب إيطاليا عام 1050م على يد الطبيب قسطنطين الإفريقي (التونسي)، ثم تأسست جامعة بولونيا للحقوق، ثم جامعة باريس عام 1200م. وتدل القوائم الطويلة للفقهاء، والشعراء، وعلماء الفلك والرياضيات، ممن جاؤوا من بلدان مختلفة لطلب العلم في جامعة القرويين على الصيت الذي كانت تتمتع به الجامعة. فمن بين هؤلاء؛ المؤرخ عبد الرحمن بن خلدون المولود بتونس، وهو صاحب كتاب العبر ومؤسّسُ علم الاجتماع الحَديث، وأبو الوَليد بن رشد الطبيب والفيلسوف المعروف، والطبيب الأندلسي موسى بن ميمون، والإدريسي أشهر الجغرافيين العرب والمسلمين، وعالم الرياضيات والفلك الشهير ابن البنّاء المراكشي، وابن غازي المكناسي عالم القراءات والرياضيات، وبابَا الفاتيكان سيلفستر الذي تُنسب إليه عملية نقل الأرقام العربية إلى أوروبا، وغيرهم كثير.

أقدم مكتبة في العالم

انشأت فاطمة الفهري إحدى أقدم المكتبات في العالم في جامعة القرويين. خضعت المكتبة مؤخراً للترميم وأعيد فتحها للجمهور في مايو 2016.

تحتوي المكتبة على أكثر من 4000 مخطوطة تشمل مخطوطات للقرآن الكريم من القرن التاسع الميلادي ومجموعة من أقدم مخطوطات كتب الأحاديث النبوية.

- ظلت صائمة محتسبة إلى أن انتهت أعمال البناء بمسجد القرويين
- الدولة اقترضت في مراحل تاريخية مختلفة من خزينة جامعة القرويين
- أنشأت إحدى أقدم المكتبات في العالم تحتوي على أكثر من 4000 مخطوطة

الحلقة 16

إعداد: هشام المنشاوي

الرسول سافر من المسجد الحرام إلى الأقصى وصعد إلى السماء

الإسراء والمعراج... معجزة رسخت قوة الإسلام

المعجزات تبين قدرة الله عز وجل ولا تضاهيها قدرة أحد. والمعجزة تزيد الرسل تأييدا وتطمئنهم، وتزيد إيمان الناس واقتناعهم بنبيهم وبربهم خالقهم، وكذلك المعجزة تكون حجة الله على خلقه فلو لم تأتهم البينات والادلة لكان حجتهم يوم القيامة بكفرهم أنهم لم يأتهم البلاغ من ربهم، لذا فمن عدل الله تعالى ورحمته إرسال الرسل والانبياء بأدلة وبراهين ومعجزات للناس، ومن ثم يختارون الإيمان بهم أو الكفر ولهم الخيار وعلى الله تعالى الحساب والجزاء.

والمعجزة أمر خارق للعادة، وعندما تأتي على يد أحد الأنبياء تكون من نفس النوع الذي برع به قوم هذا النبي، وهي تعجز الآخرين عن الإتيان بمثلها، وهناك فرق بين المعجزة والكرامة فالمعجزة خاصة بالرسل والانبياء. أما الكرامة فهي خاصة بأولياء الله الصالحين، كرمهم الله بها للدلالة على صحة الطريقة التي يتبعونها.

- النبي صلى الله عليه وسلم أسري به من المسجد الحرام إلى المسجد الأقصى
- جاوز سدرة المنتهى فقال له جبريل : تقدم يا محمد فإنك أكرم على الله مني
- الإسراج والمعراج كان بجسده الشريف لقوله «سبحان الذي أسرى بعبده ليلاً»

نموذج للحجرات النبوية بجانب المسجد النبوي في عهد النبي محمد

قال تعالى : (سبحان الذي أسرى بعبده ليلاً من المسجد الحرام إلى المسجد الأقصى الذي باركنا حوله لنريه من آياتنا انه هو السميع البصير) . أن النبي صلى الله عليه وسلم أسري به من المسجد الحرام إلى المسجد الأقصى ، وهو بيت المقدس ، وقد فشا الإسلام بمكة في قريش والقبائل كلها ، فأسرى به سبحانه وتعالى كيف شاء ليريه من آياته ما أراد ، ومن قدرته التي يصنع بها ما يريد .

روي أن الرسول صلى الله عليه وسلم قال : بينما أنا نائم في الحطيم إذ جاني جبريل فهمزني بقدمه ، فجلست فلم أرى شيئاً ، فعدت إلى مضجعي ، فجاني الثانية فهمزني بقدمه ، فجلست فلم أر شيئاً ، فعدت إلى مضجعي ، فجاني الثالثة فهمزني بقدمه ، فجلست ، فأخذ بعضدي ، فقمت معه ، فخرج بي إلى باب المسجد فإذا دابة بيضاء يقال لها البراق ، بين البغل والحمار في فخديه جناحان يحفر بهما رجليه يضع يده في منتهى طرفه ، وهي الدابة التي كانت تحمل عليها الأنبياء قبله ، فحملني عليه ، ثم خرج معي لا يفوتني ولا أفوته ، حتى انتهى إلى بيت المقدس ، فوجد فيه إبراهيم وموسى وعيسى في نفر من الأنبياء ، فأمهم رسول الله صلى الله عليه وسلم فصلى بهم ، وقيل ثم أتي بإناءين في أحدهما خمر وفي الآخر لبن ، فأخذت إنا اللبن فشربت منه ، فقال جبريل عليه السلام : هُديت للفطرة وهديت أمتك يا محمد .

قصة المعراج

روي أن النبي صلى الله عليه وسلم قال : لما فرغت مما كان في بيت المقدس ، أتى بالمعراج ،ولم أر شيئاً قط أحسن منه ، وهو الذي يمد إليه ميتكم عينيه إذا حُضر ، فأصعدني صاحبي فيه ، حتى انتهى بي إلى باب من أبواب السماء يقال له باب الحفظة ، عليه ملك من الملائكة ، يقال له إسماعيل ، تحت يديه اثنا عشر ألف ملك .

فقال وأتى بي إلى السماء الدّنيا فاستفتح قيل من هذا ؟ قال : جبريل قيل : من معك ؟ قال : محمد، قيل : وقد أرسل إليه؟ قال : نعم ، قيل مرحباً به فنعم المجيء جاء ، ففتح فلما خلصت فإذا فيها آدم ، فقال : هذا أبوك آدم فسلم عليه ، فسلمت عليه فرد السلام ثم قال : مرحباً بالنبي الصالح والابن الصالح . قال ثم رأيت رجالاً لهم مشافر كمشافر الابل ، في أيديهم قطع من نار كالأفهار (حجر علي مقدار ملء الكف) يقذفونها في أفواههم ، فتخرج من أدبارهم ، فقلت من هؤلاء يا جبريل؟ قال هؤلاء أكلت أموال اليتامى ظلماً . قال ثم رأيت رجالاً لهم بطون لم أر مثلهما قط بسبيل آل فرعون يمرون عليهم كالإبل المهيومة (العطاش) حين يعرضون على النار ، قال : قلت من هؤلاء يا جبريل ؟ قال هؤلاء أكلة الربا . ثم قال رأيت نساء معلقات بثديهن ، فقلت من هؤلاء يا جبريل ؟ قال هؤلاء اللاتي أدخلن على رجال من ليس من أولادهم .

قال : ثم صعد بي حتى أتى السماء الثانية فتكرر نفس الحديث ، فلما خلصت إذا يحي وعيسى وهما أبناء خاله ، قال : هذا يحي بن زكريا وعيسى بن مريم فسلم عليهما ، فسلمت وردا السلام ثم قالا : مرحباً بالأخ الصالح والنبي الصالح . قال ثم صعد بي إلى السماء الثالثة فاستفتح وتكرر نفس الحديث ، فلما خلصت فإذا فيها رجل صورته كصورة القمر ليلة البدر ، قال : قلت : من هذا يا جبريل ؟ قال هذا أخوك يوسف بن يعقوب فسلم عليه ، فسلمت فرد السلام ثم قال : مرحباً بالأخ الصالح والنبي الصالح . قال : ثم صعد بي إلى السماء الرابعة ، فإذا فيها رجل فسألته : من هو ؟ قال هذا إدريس . قال : ثم صعد بي إلى السماء الخامسة فاستفتح ، وتكرر نفس الحديث ، فلما خلصت إذا فيها رجل كهل أبيض الرأس واللحية عظيم العثنون (اللحية) ، لم أر كهلاً أجمل منه قال : قلت من هذا يا جبريل ؟ قال هذا المحبب في قومه هارون بن عمران فسلم عليه ، فسلمت عليه فرد ثم قال : مرحباً بالأخ الصالح والنبي الصالح . قال ثم صعد بي إلى السماء السادسة فاستفتح ، وتكرر نفس الحديث ، فلما خلصت قال هذا أخوك موسى بن عمران فسلم عليه ، فسلمت عليه فرد السلام ، ثم قال : مرحباً بالأخ الصالح والنبي الصالح ، فلما تجاوزت بكى ، قيل ما يبكيك ؟ قال : أبكي لأن غلاماً بعث بعدي يدخل الجنة من أمته أكثر ممن يدخل من أمتي . قال ثم صعد بي إلى السماء السابعة ، فاستفتح وتكرر نفس الحديث ، إذا فيها رجل كهل جالس على كرسي على باب البيت المعمور فقلت : يا جبريل ما هذا ؟ قال هذا البيت المعمور يدخله كل يوم سبعون ألف ملك وإذا خرجوا منه لا يعودون إليه قال : قلت من هذا يا جبريل ؟ قال هذا أبوك إبراهيم فسلم عليه ، فسلمت عليه فرد السلام ، فقال مرحباً بالابن الصالح والنبي الصالح.

قال ثم رفعت إلى سدرة المنتهى فإذا نبقها مثل قلال هجر ، وورقها مثل آذان الفيلة ، قال : هذه سدرة المنتهى وإذا أربعة أنهار نهران باطنان ونهران ظاهران ، قلت ما هذا يا جبريل ؟ قال : أما الباطنان فنهران في الجنة وأما الظاهران فالنيل والفرات ، قال ثم انتهيت إلى ربي ، وفرضت عليّ خمسون صلاة كل يوم ، فرجعت فمررت على موسى بن عمران فقال : بما أمرت ؟ قلت : أمرت بخمسين صلاة كل يوم ، قال : إن الصلاة ثقيلة ، وإن أمتك ضعيفة ، فأرجع إلى ربك ، فاسأله أن يخفف عنك وعن أمتك . فرجعت فوضع عني عشراً ، فرجعت إلى موسى فقال مثله ، وتكرر ذلك إلى أن أمرت بخمس صلوات كل يوم ، فرجعت إلى موسى ، فقال : بما أمرت ؟ قلت أمرت بخمس صلوات كل يوم ، فقال لي مثل ذلك ، فقلت : قد راجعت ربي حتى استحيت منه ، فما أنا بفاعل . فمن أداهن منكم إيماناً بهن واحتساباً لهن ، كان له أجر خمسين صلاة مكتوبة

وصول النبي إلى الحجاب

في رواية أنه لما بلغ صلى الله عليه وسلم الحجاب الذي يلي الرحمن ، إذ خرج ملك من الحجاب فقال رسول الله صلى الله عليه وسلم يا جبريل من هذا ؟ قال : الذي بعثك بالحق وإني لأقرب مكاناً وإن هذا الملك ما رأيته من قبل . ولما جاوز سدرة المنتهى قال له جبريل : تقدم يا محمد ، فقال له النبي صلى الله عليه وسلم تقدم أنت يا جبريل أو كما قال ، قال جبريل : يا محمد تقدم فإنك أكرم على الله مني ، فتقدم النبي صلى الله عليه وسلم وجبريل على أثره حتى بلغه إلى حجاب منسوج بالذهب فحركه جبريل فقيل : من هذا ؟ قال جبريل ، قيل ومن معه ؟ قال محمد ، قال ملك من وراء الحجاب : الله أكبر الله أكبر ، قيل من وراء الحجاب ؟ صدق عبدي أنا الله لا إله إلا أنا ، فقال ملك : أشهد أن محمداً رسول الله ، فقيل من وراء الحجاب ؟ صدق عبدي أنا أرسلت محمداً ، فقال ملك : حي على الصلاة حي على الفلاح ، فقيل من وراء الحجاب : صدق عبدي دعا إلى عبدي ، فأخرج ملك يده من وراء الحجاب فرفعه فتخلف جبريل عنه هناك .

وفي رواية أخرى ما زال يقطع مقاماً بعد مقام وحجاباً بعد حجاب حتى إنتهى إلى مقام تخلف عنه فيه جبريل ، وقال جبريل يا محمد ما منا إلا له مقام معلوم لو دنوت أنملة لاحترقت ، وفي هذه الليلة بسبب احترامك وصلت إلى هذا المقام وإلا فمقامي المعهود عند سدرة المنتهى ، فمضى النبي صلى الله عليه وسلم وحده حتى تجاوز سبعين ألف حجاب ، وبين كل حجاب وحجاب مسيرة خمسمائة سنة ، فوقف البراق عن المسير فظهر له رفرف وذهب به إلى قرب العرش ومنها ترقى حتى وصل إلى منزلة قاب قوسين أو أدنى ، كما قال تعالى : (ثم دنا) أي دنا محمد إلى ربه تعالى أي قرب بالمنزلة والمرتبة لا بالمكان فإنه تعالى منزه عنه ، وإنما هو قرب المنزلة والدرجة والكرامة والرأفة ، (فتدنى) أي سجد له تعالى لأنه كان قد وجد تلك المرتبة بالخدمة فزاد في الخدمة ، وفي السجدة عدة القرب ولهذا قال صلى الله عليه وسلم : أقرب ما يكون العبد من ربه أن يكون ساجداً .

رؤية النبي

سئلت السيدة عائشة هل رأى محمد صلى الله عليه وسلم ربه عز وجل ؟ قالت فقد قف شعري مما قلت ، ثم قرأت : (لا تدركه الأبصار) الآية . وعن ابن العباس انه رآه سبحانه بعين رأسه وروى عطاء عنه أنه رآه بقلبه كذا ذكرهما في المدارك ، وعن أبي العالية أنه رآه بفؤاده مرتين ، وروى شريك عن أبي ذر في تفسير الآية : (ما كذب الفؤاد ما رأى) ، وحكى السمرقندي عن محمد بن كعب القرظي وربيع بن أنس أن النبي صلى الله عليه وسلم سئل : هل رأيت ربك ؟ قال : رأيته بفؤادي ولم أره بعيني .

الإسراء بالروح أم الجسد

أنقسم رأي العلماء والسلف إلى ثلاث ، فمنهم من يقول أن الإسراء والمعراج كان بالروح ، ومنهم من يقول كان بالجسد ، ومنهم من يقول كان بالروح والجسد ، وهذا ما ذهب عليه معظم السلف والمسلمين في اليقظة وهذا هو الحق .

ويكفي أن الإسراج والمعراج كان بجسده الشريف لقوله تعالى : (سبحان الذي أسرى بعبده ليلاً من المسجد الحرام إلى المسجد الأقصى) وقوله تعالى : (ولقد رآه نزلة أخرى عند سدرة المنتهى عندها جنة المأوى إذ يغشى السدرة ما يغشى ما زاغ البصر وما طغى لقد رأى من آيات ربه الكبرى)

قيل أن الحكمة في المعراج أن الله تعالى أراد أن يشرف بأنوار محمد صلى الله عليه وسلم السماوات كما شرف ببركاته الأرضين فسرى به إلى المعراج ، وسئل أبو العباس الدينوري : لم أسري بالنبي صلى الله عليه وسلم إلى بيت المقدس قبل أن يعرج به إلى السماء ؟ فقال : لأن الله تعالى كان يعلم أن كفار قريش كانوا يكذبونه فيما يخبرهم به من أخبار السماوات فأراد أن يخبرهم من الأرض التي قد بلغوها وعاينوها وعلموا أن النبي صلى الله عليه وسلم لم يدخل بيت المقدس قط فلما أخبرهم بأخبار بيت المقدس على ما هو عليه لم يمكنهم أن يكذبوه في أخبار السماء بعد أن صدقوا أخبار الأرض .

الموضع الذي كان منه الإسراء

أن الموضع الإسراء محل خلاف بين العلماء ، فمنهم من قال أسرى به صلى الله عليه وسلم من بيته ، وقيل من بيت أم هاني ، ومن هذين القولين قال : الحرم كله ، والمراد بالمسجد الحرام في الآية هو المسجد نفسه .

ودار أم هاني بنت أبي طالب وأخت علي رضي الله عنه ، تلك الدار التي أضيفت إلى مساحة المسجد وصار محلها عند باب الوداع ، وتبعد أربعين متراً من الكعبة المشرفة .

تاريخ الإسراء والمعراج

ويروى أن النبي صلى الله عليه وسلم أسرى به في السنة الثانية عشر من النبوة في شهر ربيع الأول ، وقيل قبل خروجه إلى المدينة بسنة . وقد اختلف العلماء في عام الإسراء والمعراج ومنهم من قال قبل الهجرة بسنة ، ومنهم من قال قبل الهجرة بسنة وخمسة أشهر .

أما شهر الإسراء والمعراج ويومه وليلته كذلك بالتالي كان محل خلاف فقيل ربيع الأول ، وقيل ربيع الآخر ، وقيل شوال .

أما في أي يوم من الشهر كان ؟ قيل ليلة السابع من ربيع الأول ، وقيل ليلة سبع وعشرين من ربيع الآخر ، وقيل ليلة سابع عشر من رمضان .

أما ليلة الإسراء والمعراج فقيل ليلة الجمعة وقيل ليلة السبت ، وقيل ليلة الاثنين . . . وإنشاء الله يكون ليلة الاثنين ليوافق المولد والمبعث والمعراج والهجرة والوفاة .

عندما انصرف النبي صلى الله عليه وسلم إلى مكة وأخبر أهل قريش الخبر، ارتد كثير ممن كان أسلم ، وذهب الناس إلى أبي بكر ، فقالوا له هل لك يا أبي بكر في صاحبك يزعم أنه قد جاء هذه الليلة بيت المقدس وصلى فيه ورجع إلى مكة ؟ فقال أبو بكر : إنكم تكذبون عليه ! قالوا بلى ، ها هو ذاك في المسجد يحدث به الناس ، فقال أبو بكر : والله لئن كان قاله لقد صدق ، فما يعجبكم من ذلك ! فوالله إنه ليخبرني أن الخبر لياتيه من الله من السماء إلى الأرض في ساعة من ليل أو نهار فأصدقه ، فهذا أبعد مما تعَجبون منه ، ثم أقبل حتى انتهى إلى رسول الله صلى الله عليه وسلم فقال : يا نبي الله . أحدثت هؤلاء القوم أنك جئت بيت المقدس هذه الليلة ؟ قال نعم ، قال يا نبي الله فصفه لي ؟ فإني قد جئته – فقال رسول الله فرفع لي حتى نظرت إليه – فجعل رسول اللهصلى الله عليه وسلم يصفه لأبي بكر ويقول أبو بكر : صدقت ، أشهد أنك رسول الله ، كلما وصف له منه شيئاً ، قال صدقت ، أشهد أنك رسول الله ، حتى إذا انتهى قال صلى الله عليه وسلم لأبي بكر وأنت يا أبا بكر الصديق فيومئذ سماه الصديق .

وقيل أن الله أنزل في من أرتد عن إسلامه لذلك : قوله تعالى : (وما جعلنا الرؤيا التي أريناك إلا فتنة للناس والشجرة الملعونة في القرآن ونخوفهم فما يزيدهم إلا طغياناً كبيراً) ؟

صعد إلى السماء

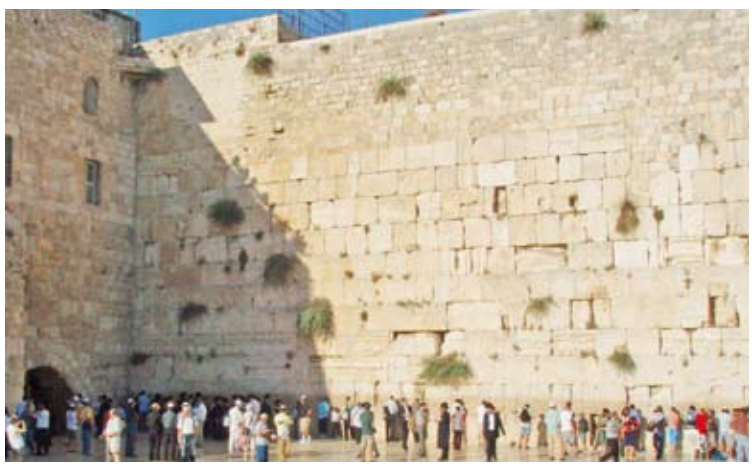
حائط البراق

المسجد الاقصى

بيوت قديمة في مكة

«المتحد» يشارك في احتفالية دار الأطفال باليوم العربي لليتيم

في أجواء غمرتها البهجة والسعادة، شارك البنك الأهلي المتحد في الاحتفالية السنوية باليوم العربي لليتيم التى نظمتها وزارة الشؤون الإجتماعية وتنمية المجتمع بدار الأطفال التابع لإدارة الحضانة العائلية، والتى تزامنت هذا العام مع أجواء الاحتفال بشهر رمضان المبارك. وقام فريق المسئولية المجتمعية من البنك بتوزيع القريقعان على الأطفال الأيتام وإدخال الفرحة ورسم البسمة على وجوهم، وإلتعبير عن المودة والمحبة لهم.

وبهذه المناسبة أعربت فاتن التميمي رئيس إدارة المسؤولية المجتمعية والإعلام الإجتماعي بالبنك الأهلي المتحد، عن سعادتها لوجودها بين هولاء الأطفال الذين يحتاجون للدعم والحنو والرعاية النفسية من كل أفرادالمجتمع، وهو مايتسق مع تعاليم الدين الإسلامي الحنيف الذى يحض على إكرام اليتيم ورعايته وتعويضه عن فقده لأبويه.

أحجام التداول بلغت نحو 238.64 مليون سهم

البورصة تعاود الصعود عقب اقتناص المستثمرين للفرص المتاحة

ارتفعت بورصة الكويت في ختام تعاملات أمس الثلاثاء، حيث صعد مؤشرها العام 0.68بالمئة، وارتفع السوق الأول 0.97بالمئة، وسجل "رئيسي 50" نمواً بنحو 0.50بالمئة، بينما خالف المؤشر الرئيسي الاتجاه وتراجع وحيداً بنسبة 0.34بالمئة.

وبلغت أحجام التداول الكلية في البورصة نحو 238.64 مليون سهم، جاءت من خلال تنفيذ 13.743 ألف صفقة، حققت سيولة بقيمة 78.93 مليون دينار بارتفاع نسبته 12.3بالمئة عن سيولة البالغة 70.28 مليون دينار.

وارتفعت مؤشرات 7 قطاعات يتصدرها الصناعة بنمو معدله 3.07بالمئة، بينما تراجع 4 قطاعات أخرى بصدارة الطاقة بانخفاض نسبته 1.74بالمئة، في حين استقر قطاعا التكنولوجيا والرعاية الصحية.

وجاء سهم "مراكز" على رأس القائمة الخضراء للأسهم المُدرجة بارتفاع نسبته 8.78بالمئة، فيما تصدر سهم "الديرة" القائمة الحمراء مُتراجعاً بحوالي 8.56بالمئة.

وتصدر سهم "بيتك" نشاط السيولة بالبورصة بقيمة 14.08 مليون دينار مُرتفعاً بواقع 0.92بالمئة، تلاه سهم "الكويت الوطني" بقيمة 6.83 مليون دينار مُرتفعاً بنحو 0.29بالمئة بالتزامن مع إعلان البنك عن بياناته المالية للربع الأول من عام 2022.

قال رائد دياب، نائب رئيس إدارة البحوث والاستراتيجيات الاستثمارية بشركة "كامكو إنفست"، إن المؤشر العام للبورصة الكويتية عوض جميع خسائره التي مُني بها في الجلسة السابقة. وأوضح دياب في حديث خاص لـ"مباشر"، أنه على ما يبدو أن المستثمرين اقتنصو الفرص المُتاحة بعد التراجع في ظل استمرار الأساسيات القوية للشركات المدرجة في البورصة والأرباح القوية المسجلة في عام 2021 حيث بلغت 9.7 مليار دولار مقارنة بـ1.9 مليار دولار في عام 2020.

وبين دياب أن التوقعات أيضاً إيجابية للفترة القادمة في ظل أسعار النفط المرتفعة والتي ستخفف من عجز ميزانية الكويت وتعود بالفائدة على معظم قطاعات السوق.

بدعم من البنك التجاري الكويتي

محافظة الأحمدي تزود رعاية المسنين «بكرسي الانسانية»

لقطة جماعية أثناء رعاية البنك لكرسي الانسانية

في إطار البرنامج الاجتماعي الذي دشنه البنك التجاري الكويتي لرعاية ومساندة الأنشطة والفعاليات المجتمعية التي تقوم على تنظيمها محافظات الكويت والهادفة بدورها إلى توفير كل سبل الرعاية والدعم والمساندة لجميع فئات المجتمع، وانطلاقا من حرص معالي محافظ الأحمدي الشيخ فواز خالد الحمد الصباح على رعاية الفئات الجديرة بالاهتمام والمساندة، الأمر الذي ينسجم تماماً مع توجهات البنك التجاري واهتمامه الدائم بذوي الهمم ومتحدي الإعاقة والمسنين، قام البنك بتقديم الدعم لمحافظة الأحمدي وذلك بتزويد قسم الخدمة المتنقلة بالإدارة، "بكرسي الانسانية"، وهو أحد الاختراعات الكويتية التي من شأنها التسهيل على المسنين القيام بالعديد من الأعمال الحياتية والتحرك بسهولة تامة.

وفي هذا السياق، قالت نائب المدير العام-قطاع التواصل المؤسسي، أماني الورع "نسعى في البنك التجاري الكويتي دوماً إلى إرساء مفاهيم جديدة للمسؤولية الاجتماعية من خلال التلاحم والتكاتف والدعم لرعاية المسنين، وعليه فقد آثرنا أن نشارك محافظة الأحمدي بتسليمها دفعة أولى من "كرسي الانسانية" على أن يتم تزويد إدارة رعاية المسنين بمحافظة الأحمدي الظهر بهذا الكرسي، آملين أن يسهم هذا الاختراع في تخفيف معاناة ذوي الاحتياجات الخاصة وكبار السن".

لتصبح مزود شامل للحلول الرقمية

«كلام تيليكوم» تستكمل صفقة استحواذها على «زاجل» الكويتية

أعلنت شركة كلام تيليكوم، المزود الموثوق للحلول التقنية في البحرين، عن استكمالها لكافة الموافقات القانونية الخاصة بصفقة استحواذها على شركة زاجل الدولية للاتصالات، المختصة بتوفير خدمات الإنترنت وتقنية المعلومات والاتصالات في الكويت.

وتم الآن إغلاق عملية الاستحواذ رسمياً وتحولت كلام تيليكوم إلى مزود الحلول الرقمية الشاملة للشركات. ششواستحوذت "كلام" بموجب شروط الاتفاقية على كافة أصول شركة زاجل، مما أدى إلى إنشاء كيان مشترك بقيمة 100 مليون دولار أمريكي. ويعكس عملية الاستحواذ النمو الاستراتيجي المرن لدى شركة "كلام" التي تهدف إلى تعزيز بنيتها التحتية الرقمية في منطقة دول مجلس التعاون الخليجي، وهو إنجاز بارز على الرغم من التحديات الصعبة التي يشهدها العالم اليوم.

وتعليقاً على ذلك، صرح نزار محمد الساعي، رئيس مجلس إدارة كلام تيليكوم: "نفخر بالترحيب بفريق زاجل في شركتنا ونشعر بالسعادة لاجتماع شركتين قويتين لتتعاونا معاً على تشكيل كيان أكثر تأثيراً يضم قوة عاملة مجتمعة تزيد عن 400 موظف. وستقود هذه القوة الإقليمية الجديدة مسيرة التحول الرقمي في دول مجلس التعاون الخليجي وخارجها. وسيعزز هذا الاستحواذ موقفنا على الصعيدين الإقليمي والعالمي.

وصرح فير باسي، الرئيس التنفيذي لشركة كلام تيليكوم: "يسعدنا أن تكون زاجل جزءاً من مجموعة كلام. وبالاستفادة من إرث زاجل الممتد على مدى ثلاثة عقود، سيرتقي الكيان المشترك بكلام إلى المستوى التالي ويوسع نطاقها لتصبح شريك التحول الرقمي الموثوق في الكويت. ونتيجة لعملية الدمج الضخمة هذه، حصلنا على ترخيص لتزويد خدمات الإنترنت في المملكة العربية السعودية وخصصنا أكثر من 10 مليون دولار أمريكي لتوسيع نطاق خدمات الشركة في الكويت والمملكة العربية السعودية والاستثمار في التحول الرقمي للعمليات وإنشاء منتج جديد من الجيل التالي ومنظومة شاملة جديدة وبناء مركز بيانات جديد".

«بوبيان» يحقق 17 مليون دينار أرباحاً صافية

عادل الماجد

أعلن بنك بوبيان عن تحقيقه أرباحاً تشغيلية في الربع الأول من العام الحالي بلغت 26 مليون دينار كويتي وتحقيق ارباحاً صافيةً بلغت 17 مليون دينار كويتي بزيادة 34بالمئة عن العام الماضي وبلغت ربحية السهم 4.17 فلس.

وقال نائب رئيس مجلس الإدارة والرئيس التنفيذي لمجموعة بنك بوبيان عادل الماجد " بحمدالله كانت أرباحنا للربع الأول جيدة وهو ما يبشر ببداية إيجابية للعام 2022 الذي نرجو العلي القدير أن يكون عام خير على الجميع " مضيفاً أنه بطبيعة الحال كان من الضرورى تجنيب مخصصات تحوطية إضافية لدعم المركز المالى للبنك وزيادة القدرة على مواجهة التداعيات المستقبلية للتطورات الإقليمية والعالمية.

واستعرض الماجد أبرز الارقام التى حققها البنك خلال الربع الأول حيث زادت اصول البنك إلى 7.5 مليار دينار كويتى بنسبة نمو 10بالمئة مقارنة بالعام السابق كما بلغت محفظة التمويل 5.7 مليار دينار كويتي بنسبة نمو 15 بالمئة وبلغت الإيرادات التشغيلية 50 مليون دينار كويتي بنسبة نمو10 بالمئة ، كما ارتفعت الحصة السوقية للبنك من التمويل المحلي إلى 11.3بالمئة .

من ناحية أخرى قال الماجد ان الاسبوع الماضي كان مميزاً لحصول البنك على شهادة عالمية لما حققه من إنجازات خلال الفترة الأخيرة مع قيام وكالة موديز للتصنيف الائتماني برفع العديد من تصنيفات البنك أهمها الودائع طويلة الأجل والتقييم الائتماني الاساسي وتقييم مخاطر الطرف المقابل طويلة الأجل.

«برقان» يرعى بطولة الكويت الرمضانية المفتوحة للاسكواش

لقطة جماعية

يرعى بنك برقان بطولة الكويت الرمضانية المفتوحة للاسكواش لعام 2022 في نسختها الأولى التي ستقام مبارياتها من 14 إلى 19 أبريل على أرض ملاعب الاتحاد الكويتي للاسكواش. وتأتي رعاية بنك برقان لهذه البطولة في إطار برنامجه للمسؤولية الاجتماعية الذي يسعى من خلاله إلى دعم مختلف الفعاليات التي تساهم في تنشيط القطاع الرياضي في الكويت وتمكين المواهب الشبابية في هذا المجال.

وستشهد البطولة مشاركةً واسعةً من قرابة 112 لاعباً، سيتم توزيعهم إلى أربع فئات: فئتين للرجال المحترفين والهواة، فئة للنساء، وفئة للمدربين. وفي ختام المباريات الفردية، سيحصل الفائزان بالمركز الأول والثاني عن كل فئة بكأس تقديري وجائزة مالية قيمة.

وحول رعاية هذه الفعالية، علقت حصة النجادة، مدير العلاقات العامة في بنك برقان، قائلةً "انطلاقاً من توجهنا في بنك برقان نحو دعم مختلف القطاعات الحيوية في الكويت، بما في ذلك القطاع الرياضي، يسعدنا رعاية بطولة الكويت الرمضانية المفتوحة للاسكواش في نسختها الأولى، وذلك تأكيداً على التزامنا بتشجيع الأنشطة والمبادرات الرياضية التي من شأنها تعزيز اتباع أسلوب حياة صحيٍ نشيط، لا سيّما خلال شهر رمضان المبارك".

«الخليج» يفرج كرب الغارمين في رمضان

د مساعد مندني وفهد الشراح

ضمن مسؤولياته المجتمعية، وبمناسبة شهر رمضان الكريم، أعلن بنك الخليج عن مشاركته في حملة "الأقربون أولى بالمعروف" التي تنظمها جمعية "التكافل"، لتفريج كرب الغارمين، الذين أثقلت كاهلهم الديون، وتعثروا عن سداد مديونياتهم بسبب ظروفهم الاقتصادية.

وبهذه المناسبة، قالت مدير الاتصالات المؤسسية في بنك الخليج لجين القناعي "حريصون على ترسيخ ريادة بنك الخليج في المسؤولية الاجتماعية، وتحقيق الاستدامة بمفهومها التنموي الشامل، اجتماعياً وبيئياً واقتصادياً، من خلال برامج تنموية منتقاة، تعكس استراتيجية البنك وتعزز صورة الكويت الإنسانية.

وأشارت إلى أن مساعدة الغارمين تفرج كرب العديد من الأسر، التي تفتقد عائلها أو أحد أبنائها في مثل هذا الشهر الكريم، الذي تتجسد فيه كل القيم والمعاني الروحية والإنسانية، لذا حرص البنك على المشاركة في تفريج كرب هذه الأسر، والمساعدة في عودة الغارمين إلى أسرهم ومجتمعهم مجدداً، والحفاظ على كيان الأسرة المتماسك.

«مشاريع الكويت» تعلن تعيين صني بهاتيا في منصب رئيس المدراء الماليين للمجموعة

الشيخة ادانا الناصر

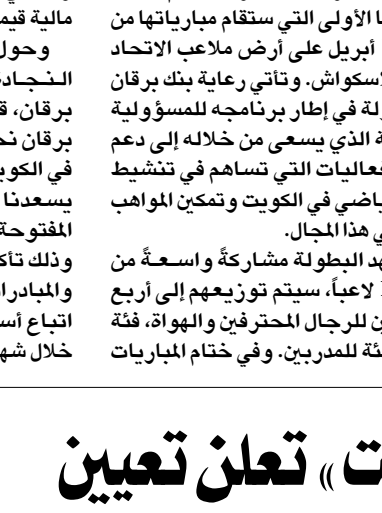

صني بهاتيا

أعلنت شركة مشاريع الكويت (القابضة) عن تعيين صني بهاتيا في منصب رئيس المدراء الماليين للمجموعة. ومع خبرة تزيد عن 30 عاماً في مجال الخدمات المالية فإن بهاتيا سوف يعلب دوراً مهماً في خطط النمو طويلة الأجل لشركة المشاريع.

وبهذه المناسبة قالت الرئيس التنفيذي لمجموعة شركة المشاريع الشيخة ادانا ناصر صباح الأحمد الصباح "يسعدنا انضمام صني إلى شركة المشاريع في منصب رئيس المدراء الماليين للمجموعة. يتمتع صني بسجل حافل في قيادة فرق عمل تتميز بأدائها والمتخصصة في مجال التمويل. إن خبرته الكبيرة والشاملة في مجال الأعمال إلى جانب خبرته الإقليمية والدولية الواسعة ستضيف الكثير من القيمة إلى الشركة". من جانبه قال بهاتيا "يسعدني الانضمام إلى شركة مشاريع الكويت في هذه المرحلة من مسيرة الشركة.

وإنني أتطلع إلى العمل مع الشيخة ادانا وفريق الإدارة التنفيذية لتحقيق رؤية مجلس الإدارة للشركة".

شركة الوسيط للأعمال المالية (ش.م.ك) مقفلة
AL-WASEET FINANCIAL BUSINESS CO. (K.S.C) Closed
AL-WASEET

إعلان تذكيري لحضور اجتماع الجمعية العمومية العادية
لشركة الوسيط للأعمال المالية (ش.م.ك) مقفلة للسنة المالية المنتهية في 31 ديسمبر 2021

يسر مجلس إدارة شركة الوسيط للأعمال المالية دعوة السادة المساهمين الكرام، لحضور اجتماع الجمعية العمومية العادية للسنة المالية المنتهية في 31 ديسمبر 2021، والذي سيعقد بمقر الشركة الرئيسي الكائن في منطقة الشرق، قطعة 7، شارع المتنبي، مجمع الخليجية، الدور الثامن، وذلك في يوم الخميس الموافق 28 ابريل 2022، في تمام الساعة الحادية عشرة صباحاً، لمناقشة البنود المدرجة على جدول الأعمال التالي:

جدول أعمال الجمعية العمومية العادية للسنة المالية المنتهية في 31 ديسمبر 2021

1- مناقشة تقرير مجلس الإدارة عن نشاط الشركة ومركزها المالي ونتائج أعمالها للسنة المالية المنتهية في 31 ديسمبر 2021 والمصادقة عليه.
2- مناقشة تقرير مراقب حسابات الشركة عن السنة المالية المنتهية في 31 ديسمبر 2021 والمصادقة عليه، واعتماد صافي الربح القابل للتوزيع.
3- مناقشة البيانات المالية للسنة المالية المنتهية في 31 ديسمبر 2021 والمصادقة عليها.
4- تلاوة كل من تقرير الحوكمة وتقرير لجنة التدقيق للسنة المالية المنتهية في 31 ديسمبر 2021 والمصادقة عليهما.
5- استعراض أية مخالفات رصدتها الجهات الرقابية، وأي عقوبات صدرت نتيجة لتلك المخالفات، ونتج عنها تطبيق جزاءات (مالية وغير مالية) على الشركة.
6- استقطاع نسبة قدرها 10% من الأرباح الصافية لصالح الاحتياطي القانوني الإجباري للشركة بمبلغ 292,267 د.ك.
7- مناقشة توصية مجلس الإدارة بتوزيع أرباح نقدية عن السنة المالية المنتهية في 31 ديسمبر 2021 مبلغ وقدره 1,398,650 د.ك (فقط مليون وثلاثمائة وثمانية وتسعون ألفاً وستمائة وخمسون دينار كويتي لا غير) أي ما نسبته 11 % من رأس المال المدفوع بواقع 11 فلس للسهم الواحد وذلك للمساهمين المقيدين في سجل مساهمي الشركة في تاريخ انعقاد الجمعية العامة العادية للسنة المالية المنتهية في 31 ديسمبر 2021.
8- الموافقة على توصية مجلس الإدارة بصرف مكافأة لأعضاء مجلس الإدارة عن السنة المالية المنتهية في 31 ديسمبر 2021 بمبلغ وقدرة 48,000 د.ك (فقط ثمانية وأربعون ألف دينار كويتي لا غير).
9- استعراض التعاملات مع الأطراف ذات الصلة التي تمت أو ستتم.
10- مناقشة إخلاء طرف السادة أعضاء مجلس الادارة وإبراء ذمتهم عن كل ما يتعلق بتصرفاتهم القانونية والإدارية والمالية عن أعمال الشركة خلال السنة المالية المنتهية في 31 ديسمبر 2021.
11- تعيين أو إعادة تعيين مراقب حسابات الشركة للسنة المالية المنتهية في 31 ديسمبر 2022 ضمن القائمة المعتمدة بأسماء مراقبي الحسابات لدى هيئة أسواق المال مع مراعاة مدة التغيير الالزامي لمراقبي الحسابات وتفويض مجلس الإدارة بتحديد أتعابه.

يرجى من السادة المساهمين الكرام أو وكلائهم الراغبين في الحضور، مراجعة مقر الشركة الكائن في منطقة الشرق، قطعة 7، شارع المتنبي، مجمع الخليجية، الدور الثامن، خلال ساعات العمل الرسمية ، وذلك لاستلام بطاقات الحضور واستمارات التوكيل وجدول الأعمال، للاستفسار يرجى الاتصال على هاتف رقم: 22959185.

والله ولي التوفيق
مجلس الإدارة

معارضون يخوضون الانتخابات اللبنانية بشعارات موحدة ولوائح متعددة

يقول مصدر سياسي، يقف على مسافة واحدة من المرشحين لخوض الانتخابات المقبلة في لبنان، إن التحالفات الانتخابية لا تخضع لوحدة المعايير السياسية، وهذا ما ينطبق بالدرجة الأولى على تحالف «الثنائي الشيعي» («حزب الله» و«أمل») مع «التيار الوطني الحر»، الذي يسعى رئيسه النائب جبران باسيل إلى الحصول على ما لدى حلفائه من فائض في الأصوات التفضيلية لضمان فوزه بعدد من المقاعد النيابية في الدوائر الانتخابية ذات الثقل الشيعي، للتعويض عن تراجعه في الشارع المسيحي، لعله يعود إلى البرلمان الجديد بأكبر كتلة نيابية.

ويعتبر المصدر السياسي، في تصريحات لـ«الشرق الأوسط»، أن باسيل ينافس خصومه في الشارع المسيحي «بفائض القوة التي يتمتع بها حليفه الثنائي الشيعي»، مشيراً إلى أن باسيل «تقدم ببرنامج انتخابي لم يأت فيه على ذكر النقاط الخلافية (مع الثنائي الشيعي)، وكأنه قرر أن يسحبها من التداول استجابة لتحالف الضرورة الذي عقده مع (الثنائي) تقديراً منه بأن الطرف الأخير وحده يشكل الرافعة الانتخابية التي من دونها يبقى عاجزاً عن الفوز بعدد من المقاعد النيابية، خصوصاً في دوائر زحلة وبيروت الثانية وبعلبك الهرمل».

الكيان الصهيوني يشن غارات على قطاع غزة بعد إطلاق صاروخ باتجاه أراضيها

قوات الاحتلال تقتحم المسجد الأقصى... ومئات المستوطنين في الحرم الإبراهيمي

الاشتباكات في فلسطين

أفادت وكالة الأنباء والمعلومات الفلسطينية (وفا) بأن قوات إسرائيلية اقتحمت أمس الثلاثاء المسجد الأقصى لتأمين زيارات جماعية لإسرائيليين.

وذكرت الوكالة أن «قوات الاحتلال اقتحمت بأعداد كبيرة المسجد الأقصى، في محاولة لإخراج المصلين من باحاته تهيئة لاقتحامات المستوطنين الاستفزازية».

كما أوضحت (وفا) أن مئات المستوطنين، اقتحموا الحرم الإبراهيمي الشريف، بمدينة الخليل، وقاموا بأداء رقصات وطقوس تلمودية داخله وفي باحاته.

وذكرت الوكالة أن «قوات الاحتلال الإسرائيلي شددت إجراءاتها العسكرية في محيط الحرم الإبراهيمي، لتأمين اقتحام المستوطنين، ونصبت الحواجز العسكرية على المفارق والمداخل المؤدية للحرم، وأعاقت حركة المواطنين ووصولهم إليه». وأشارت إلى أن «قوات الاحتلال الإسرائيلي أغلقت أول من أمس الحرم الإبراهيمي الساعة العاشرة ليلا أمام المصلين المسلمين، ومنعت دخولهم إليه، ويمتد الإغلاق حتى فجر اليوم الأربعاء، بزعم تأمين احتفالات المستوطنين بـ«عيد الفصح» اليهودي.

ويدافع الجانب الإسرائيلي عن مثل هذه الزيارات، ويقول إنه يسمح منذ سنوات «لليهود بزيارة (جبل الهيكل) خلال عيد الفصح بساعات محددة وبمجموعات صغيرة.

وشن الطيران الحربي الإسرائيلي غارات جوية على قطاع غزة بعد إطلاق صاروخ من القطاع باتجاه إسرائيل، وفق ما أفاد شهود عيان وحركة «حماس».

واستهدفت الغارات الإسرائيلية موقعاً أمنياً في مدينة خان يونس جنوب قطاع غزة، في حين أعلنت «كتائب عز الدين القسام»، الجناح العسكري لـ«حماس»، أن دفاعاتها الجوية تصدت للطائرات الإسرائيلية.

وقالت الكتائب في بيان صحافي إن «دفاعاتها الجوية تصدت في تمام الساعة 01:35 من فجر اليوم للطيران الحربي المعادي في سماء قطاع غزة بصواريخ أرض – جو».

من جانبه، عدّ المتحدث باسم الحركة في غزة حازم قاسم، في بيان صحافي، القصف الإسرائيلي «لبعض المواقع الفارغة، محاولة فاشلة لمنع شعبنا الفلسطيني من الدفاع عن مدينة القدس والمسجد الأقصى». وتابع: «تستمر المواجهة التي هي حق طبيعي لشعبنا ومقاومته مع الاحتلال الغاصب على كل محاور الاشتباك في القدس وغزة والضفة والداخل المحتل».

وجاءت الغارات الإسرائيلية بعد ساعات من إعلان الجيش الإسرائيلي أن منظومة القبة الحديدية للدفاع الجّوي اعترضت صاروخاً أُطلق من قطاع غزة باتّجاه الدولة العبرية.

ويأتي هذا القصف غداة إصابة أكثر من 19 فلسطينياً وسبعة إسرائيليين بجروح خلال مواجهات بين الشرطة الإسرائيلية وفلسطينيين في باحة المسجد الأقصى ومحيطها في القدس الشرقية المحتلة، فيما اعتُقل 18 شخصاً، بعد يومين على صدامات مشابهة أسفرت عن سقوط أكثر من 150 جريحاً فلسطينياً.

وخاض قطاع غزة منذ عام 2008 أربع حروب دامية مع إسرائيل، كان آخرها في مايو (أيار) الماضي حين أشعلت توترات حول المسجد الأقصى نزاعاً مسلّحاً بين الجانبين استمرّ 11 يوماً، وأسفر عن مقتل نحو 266 فلسطينياً بينهم 66 طفلاً بينما قُتل في الجانب الإسرائيلي 14 شخصاً بينهم طفل وفتاة وجندي. وتوصّلت إسرائيل و«حماس» في 20 مايو بوساطة مصرية إلى اتفاق لوقف إطلاق النار بعد تلك المواجهة العسكرية العنيفة.

الرئاسة العراقية: العمليات التركية داخل حدودنا تهديد للأمن القومي

أعربت الرئاسة العراقية عن بالغ القلق إزاء العمليات العسكرية التركية الجارية داخل الحدود العراقية في إقليم كردستان، ووصفتها بأنها «خرق للسيادة العراقية وتهديد للأمن القومي العراقي».

وقال ناطق باسم الرئاسة، في بيان، إن «تكرار العمليات العسكرية التركية داخل الحدود العراقية في إقليم كردستان، ومن دون تنسيق مع الحكومة الاتحادية العراقية، رغم دعوات سابقة إلى وقفها وإجراء محادثات وتنسيق حولها، هو غير مقبول». وأضاف: «في الوقت الذي نؤكد فيه على تعزيز العلاقات الإيجابية مع تركيا على أساس المصالح المشتركة، وحل الملفات الأمنية عبر التعاون والتنسيق المشترك المسبق، فإن الممارسات الأمنية الأحادية الجانب في معالجة القضايا الأمنية العالقة أمر مرفوض، ويجب احترام السيادة العراقية». وشدد على «رفض العراق المستمر بأن تكون أرضه ميدانا للصراعات وساحة لتصفية حسابات الآخرين».

وكانت الخارجية العراقية أصدرت بيانا الليلة الماضية وصفت فيه العمليات التركية بأنها تمثل خرقا للسيادة ومخالفة لمبدأ حسن الجوار. وأعلنت تركيا أمس إطلاق عملية عسكرية جديدة في شمال العراق.

وتشن تركيا بصورة متكررة عمليات تستهدف عناصر حزب العمال الكردستاني على الأراضي العراقية، وتقول إن مسلحي التنظيم يتخذون من جبال شمالي العراق معقلا لهم، وينشطون في العديد من المدن والمناطق والأودية ويشنون منها هجمات على الداخل التركي.

تجدر الإشارة إلى أن «حزب العمال الكردستاني» مصنف منظمة إرهابية في كل من تركيا والولايات المتحدة والاتحاد الأوروبي. ووفقاً للبيانات التركية، فقد قتلت المنظمة نحو 40 ألف شخص خلال أنشطتها الانفصالية المستمرة منذ أكثر من 30 عاما.

الصين تعلن توقيع الاتفاق الأمني المثير للجدل مع جزر سليمان

أكدت بكين، أنها وقعت اتفاقا أمنيا واسعا مع جزر سليمان، تخشى حكومات غربية من أنه قد يوفر للجيش الصيني موطئ قدم في جنوب المحيط الهادي.

وقال الناطق باسم الخارجية الصينية وانغ وينبين خلال مؤتمر صحافي دوري «وقع وزيرا خارجية الصين وجزر سليمان رسميا مؤخراً الاتفاق الإطاري بشأن التعاون الأمني».

أعربت الولايات المتحدة، عن قلقها من إبرام الصين هذا الاتفاق مع جزر سليمان، الدولة الواقعة في جنوب المحيط الهادي والتي توجه إليها وفد من كبار الدبلوماسيين الأميركيين في مسعى لإحباط تمدد بكين في هذه المنطقة الاستراتيجية.

وقالت المتحدثة باسم مجلس الأمن القومي الأميركي أدريان واتسون إن منسق منطقة المحيطين الهندي والهادي في المجلس كيرت كامبل ومساعد وزير الخارجية لشؤون شرق آسيا والمحيط الهادي دانيال كريتنبرينك سيقودان الوفد الذي ستشمل جولته أيضاً فيجي وبابوا غينيا الجديدة.

ورغم أن تفاصيل الاتفاق لا تزال غير واضحة، إلا أن مسودة مسربة أثارت مخاوف أستراليا والولايات المتحدة من حصول الصين على موطئ قدم عسكري جديد في جنوب المحيط الهادي.

وكان رئيس وزراء جزر سليمان ماناسيه سوغافاري قد شدد على أن «لا نية لديه على الإطلاق... للطلب من الصين إنشاء قاعدة عسكرية في جزر سليمان».

روسيا تقصف 1260 هدفاً عسكرياً وتحض القوات الأوكرانية على إلقاء السلاح

القتال في شوارع أوكرانيا

أعلنت وزارة الدفاع الروسية أن قواتها نفذت عشرات الضربات الجوية في شرق أوكرانيا بعدما قال مسؤولون أوكرانيون إن موسكو أطلقت هجوما واسعا.

وقالت الوزارة إن «صواريخ عالية الدقة ومن الجو» ضربت 13 موقعا أوكرانيا في أجزاء من دونباس، بما في ذلك بلدة سلوفيانسك، بينما استهدفت ضربات جوية أخرى «60 من المعدات العسكرية الأوكرانية» بما في ذلك في بلدات قريبة من الجبهة الشرقية.

وذكرت أن الجنود الروس دمروا مستودعين يحتويان على رؤوس حربية لصواريخ «توشكا – يو» التكتيكية في شيرنوفا بوليانا في لوغانسك كما في بالاكليا في خاركيف. وذكرت الوزارة في بيان أن صواريخ ومدفعية ضربت خلال الليل 1260 هدفا عسكريا.

وقالت «أسقطت منظومات الدفاع الجوي الروسية مقاتلة أوكرانية من طراز ميغ – 29 قرب قرية مالينيفكا في منطقة دونيتسك».

إلى ذلك، دعت وزارة الدفاع الروسية القوات الأوكرانية إلى «إلقاء السلاح فورا» وأعلنت عن مهلة جديدة للمدافعين عن مدينة ماريوبول الساحلية للتخلي عن المقاومة.

ودعت الوزارة كييف إلى إظهار «المنطق وإصدار أوامر مماثلة للمقاتلين بوقف مقاومتهم العبثية»، مضيفة أنها «ستضمن نجاة» المدافعين عن ماريوبول من الموت إذا ألقوا أسلحتهم اعتباراً من منتصف اليوم (09:00 ت غ).

كما طالبت موسكو من القوات الأوكرانية والمرتزقة الأجانب مغادرة مصنع آزوفستال للمعادن في مدينة ماريوبول بحلول منتصف اليوم. وقالت وزارة الدفاع: «نضمن بقاء كل من يلقي سلاحه على قيد الحياة».

ونقلت وكالة الإعلام الروسية عن المتحدث باسم الانفصاليين المدعومين من روسيا إدوارد باسورين قوله في وقت سابق اليوم إن قوات الانفصاليين تحاول اقتحام المصنع.

وأعلنت السلطات في كييف أن روسيا أطلقت هجوما في شرق أوكرانيا، يمثل مرحلة جديدة في الحملة العسكرية المستمرة منذ نحو شهرين.

نادي الفحيحيل الرياضي
Fahaheel Sporting Club

إعـــلان

تنفيذاً لأحكام النظام الأساسي وتعميم الهيئة العامة للرياضة رقم 2022/4 المؤرخ في 2022/3/15 المتضمن السماح بعقد الجمعيات العمومية للهيئات الرياضية. يسر مجلس إدارة نادي الفحيحيل الرياضي دعوة السادة أعضاء الجمعية العمومية لحضور اجتماع الجمعية العمومية العادية السنوية في تمام الساعة 7:00 مساء يوم الأربعاء الموافق 2022/6/8 بمقر النادي في المنقف وذلك للنظر في جدول الأعمال التالي :

أولاً : السنوات المالية 2020/2019 - 2020 / 2021
الفترة من 2019/4/1 حتى 2021/3/31

اعتماد تقرير مجلس الإدارة والحساب الختامي وتقرير مراقب الحسابات للسنوات المالية 2020/2019 و 2021/2020 (الفترة من 2019/4/1 حتى 2021/3/31) التي تعذر اعتمادها من الجمعية العمومية . بسبب ايقاف النشاط الرياضي على إثر الظروف الاستثنائية التي مرت بها البلاد بسبب انتشار جائحة فيروس كورونا وتعميم الهيئة العامة للرياضة بتاريخ 2020/3/19 القاضي بحظر عقد الجمعيات العمومية (العادية - غير العادية).

ثانياً : السنة المالية 2022/2021
الفترة من 2021/4/1 حتى 2022/3/31

1- تقرير مجلس الإدارة عن أعمال السنة المالية المنتهية في 2022/3/31.
2- الحساب الختامي عن السنة المالية المنتهية في 2022/3/31 ، وتقرير مراقب الحسابات.
3- خطة مجلس الإدارة المقترحة لكل أعمال النادي للسنة التالية 2023/2022.
4- مشروع الميزانية المقترحة للسنة المالية التالية 2023/2022.
5- الاقتراحات المقدمة إلى مجلس الإدارة قبل موعد الاجتماع بخمسة وعشرين يوماً على الأقل من أعضاء المجلس أو من أعضاء الجمعية العمومية الذين لهم الحق في حضور الاجتماع.
6- تعيين مراقب للحسابات وتحديد أتعابه السنوية أو تفويض مجلس الإدارة بذلك.

ويلفت مجلس الإدارة إلى أن الاجتماع يقتصر على الأعضاء العاملين الذين مضت على عضويتهم سنتان ميلاديتان على الأقل ، والمسددين لإلتزاماتهم المالية في المواعيد وبالشروط والأحكام المنصوص عليها في المواد 24 - 48 من النظام الأساسي للنادي.

ملاحظة : يجب إحضار البطاقة المدنية الأصلية لحضور الاجتماع.

والله ولي التوفيق
مجلس الإدارة

رونالدو يعلن عن وفاة طفله

أعلن البرتغالي كريستيانو رونالدو في حسابه الرسمي على موقع التواصل الاجتماعي فيسبوك عن وفاة أحد أطفاله.

ووصف رونالدو الحادثة بـ"أسوأ ألم يمكن أن يشعر به أيّ والدين" مطالباً بالخصوصية في هذا الوقت الصعب ومضيفاً أنّ ولادة طفلته ستمنحهم القوة لعيش هذه اللحظات ببعض من الأمل والسعادة.

وشكر رونالدو الكوادر الطبية على دعمهم ورعايتهم.

يلتقيان في الجولة السابعة عشر لدوري stc

كاظمة للحفاظ على بعض آماله في اللقب والقادسية لتصحيح المسار

منافسة قوية تنتظرها مباراة اليوم

تواصل منافسات الجولة السابعة عشر لدوري stc الممتاز لكرة القدم، وذلك بإقامة مباراة نادي كاظمة صاحب المركز الثاني والمتمسك بالأمل في تعثر الكويت المتصدر فيما تبقى من جولات، مع القادسية الذي يسعى جاهداً للخروج من كبوته بعد الهزائم الأخيرة.

اللقاء خارج التوقعات فأداء كاظمة هذا الموسم استثنائي، بينما يظل القادسية فريق كبير يستطيع العودة إلى مستواه خاصة في المباريات الكبيرة.

وتعد مواجهة كاظمة بالنسبة للقادسية الرابع برصيد 29 نقطة تحصيل حاصل، بعد خروج الفريق من سباق المنافسة، رغم فوزه على الشباب في الجولة السابق، لكن فوز الكويت على النصر في الجولة السابقة قضى على أماله الضعيفة، مع الوضع في الاعتبار أن فوزه اليوم سيجعله ينافس على المركز الثاني الذي يؤهله للمشاركة في إحدى البطولات الخارجية.

وسيشهد تشكيل الأصفر، تغيرات عديدة لرغبة الجهاز الفني بقيادة المدرب ناصر الشطي في منح بعض اللاعبين الفرصة، لا سيما أنه في حال استمراره في مهمته، ينوي تجديد دماء الفريق، بالاعتماد على أبناء النادي، والتعاقد مع محترفين متميزين.

أما كاظمة الوصيف وله 32 نقطة، فالمباراة بالنسبة له مصيرية، خصوصا أن عدم تحقيق الفوز، في حال تخطي الكويت الشباب أمس، فأن أحلام البرتقالي في المنافسة على اللقب ستذهب أدراج الرياح، وتصبح الجولة الجولة الأخيرة تحصيل حاصل.

وجاءت تعليمات الجهاز الفني لكاظمة بقيادة المدرب الصربي زيلكو ماركوف، بضرورة استغلال أنصاف الفرص التي ستتاح لهم، من أجل الاستمرار في المنافسة على لقب البطولة، حتى الجولة الأخيرة، والتأكيد عليهم بأن المنافس ليس لديه ما يخشاه.

ويدخل البرتقالي مباراة اليوم مكتملا الصفوف، ولا نية داخل الجهاز الفني في إجراء تغيير على تشكيل الفريق.

وما ينطبق على المباراة السابقة، ينطبق على لقاء السالمية مع الفحيحيل، فالسماوي صاحب المركز الخامس برصيد 28 نقطة، فقط الأمل في المنافسة على اللقب، وبالتالي باتت المباراة بالنسبة له تحصيل حاصل، والحافز الوحيد له يتمثل في العودة للمربع الذهبي.

وقرر الجهاز الفني بقيادة المدرب محمد إبراهيم، منح الفرصة للاعبين الذين لم يعتمد عليهم بشكل أساسي في الموسم الجاري. في المقابل، فأن المباراة تُعد مصيرية للفحيحيل الثامن برصيد 12 نقطة، خصوصا في حال فوز اليرموك على العربي أمس وخسارته، فأن الهبوط سينحصر بينه وبين الشباب والتضامن.

ويحشد الجهاز الفني للفحيحيل بقيادة المدرب الكرواتي داليبور كل أوراقه الرابحة للقاء اليوم، المتمثلة في يعقوب الطراروة والسوري ماريديكيان والإيفواري هنري وناصر القحطاني

«الكويتية» رعت دورة المرحوم حمد المري لكرة قدم الصالات

رعت شركة الخطوط الجوية الكويتية، دورة المرحوم حمد المري الرمضانية الرابعة عشر الخاصة بنقابة العاملين في الخطوط الجوية الكويتية والشركات التابعة لها في خماسيات كرة قدم الصالات خلال الفترة من 16 وحتى 18 ابريل 2022 بمشاركة 20 فريق من مختلف الدوائر التشغيلية والمساندة والشركات التابعة، وذلك بحضور الرئيس التنفيذي للخطوط الجوية الكويتية المهندس معن رزوقي، ورئيس نقابة العاملين في الخطوط الجوية الكويتية طلال الهاجري، ومساعد الرئيس التنفيذي لشؤون العمليات عيسى الحداد، ومساعد الرئيس التنفيذي للخدمات المساندة محمد الفواز وعدداً من المسؤولين.

هذا وتوّج فريق عبدالمحسن التميمي بالمركز الأول للبطولة، بينما حصل فريق دائرة العمليات على المركز الثاني، وشهدت الدورة ندية وحماس كبيرين من قبل المشاركين والجماهير في نسختها الرابعة عشر، واتسمت بالروح الرياضية بين الجميع.

وعلى هامش التتويج، أبدى الرئيس التنفيذي معن رزوقي سعادته بالتنظيم الرائع لدورة المرحوم حمد المري، والروح الاخوية التي جمعت ما بين الفرق المشاركة والطاقة الحماسية في أرجاء الدورة الامر الذي ساهم بشكل كبير في انجاحها وخروجها بهذا الشكل الممتاز والملفت.

وقال رزوقي: "إن رعاية الخطوط الجوية الكويتية لهذه البطولة نابعاً عن دورها في تحقيق برامجها وسياساتها للمسؤولية الاجتماعية وهي دعم الشباب والرياضة وتشجيع كافة البرامج التي تخص المجتمع ومشاركته أنشطته كون الخطوط الجوية الكويتية جزءاً لا يتجزأ من المجتمع الكويتي».

وأضاف رزوقي: "إن مشاركة عدداً كبيراً من الموظفين في هذه الدورة خير دليل على روح التآلف والترابط بين موظفي الخطوط الجوية الكويتية والتي نسعى دائما إلى تعزيزها عبر اقامة الفعاليات والأنشطة الرياضية والمجتمعية ورعايتها بالشكل الملائم وبما يتناسب مع قيمة الناقل الوطني ومنتسبيه».

واختتم رزوقي تصريحه بالتأكيد على حرص الخطوط الجوية الكويتية المتواصل على تشجيع مثل هذه الانشطة وتنميتها بما يعود على توطيد أواصر الصلة بين الموظفين مما سينعكس ذلك بشكل ايجابي على أدائهم في بيئة عمل تملؤلها الألفة والمحبة والمودة بين الجميع.

لقطة جماعية للفريق الفائز بالبطولة مع القائمين عليها

جانب من المباراة الختامية

إنطلاق بطولة «الكويتية للاستثمار» الرمضانية لـ «البادل».. غداً

مجرن اللوغاني

تقيم الشركة الكويتية للاستثمار، بطولة "البادل" الرياضية الرمضانية، التي تنطلق مساء اليوم الخميس، وتختتم السبت المقبل، من الساعة 8:00 حتى 11:30 مساءا، وذلك بالتنسيق والتعاون مع "اتحاد شركات الإستثمار».

وتقام بطولة البادل بمشاركة 16 فريقاً يمثلون الشركات الاستثمارية الكويتية.

وأكد رئيس اللجنة المنظمة، مجرن اللوغاني أن الهدف من إقامة البطولة بناء وتوطيد العلاقات بين العاملين بشركات الاستثمار التي تعمل تحت مظلة "اتحاد شركات الاستثمار».

وأضاف في تصريح صحافي له: "سيشارك في البطولة 32 لاعب، يمثلون 16 فريقا، بواقع لاعبين لكل فريق، على أن يقوم الحكام الذين وقع عليهم الإختيار لإدارة المنافسات، بشرح وتوضيح قواعد وقوانين لعبة البادل للمشاركين».

واشار اللوغاني إلى ان "الكويتية للإستثمار" دأبت على إقامة الأنشطة الرياضية في إطار مسؤوليتها تجاه المجتمع من خلال تنفيذ مبادرات متنوعة تعكس حرص الشركة على تنفيذ التزاماتها في هذا الشأن.

ولفت اللوغاني إلى أنه من بين الأنشطة الرياضية للشركة الكويتية للاستثمار على سبيل المثال وليس الحصر، الدورة الرمضانية للبراعم، التي شهدت اكتشاف العديد من المواهب، تم إنضمامها فيما بعض للأندية الرياضة والمنتخبات الوطنية للمراحل السنية، وأكاديمية كرة القدم، التي تم تدشين العمل بها منذ ثلاثة شهور بعد ضم 50 لاعب ينتظرهم مستقبل باهر في عالم الساحرة المستديرة، والتي تعمل بشكل مجاني.

الجزائر: ملف مباراة الكاميرون قيد الدراسة لدى الفيفا

أعلن الاتحاد الجزائري لكرة القدم ان ملف التظلم الذي تقدم به لدى الاتحاد الدولي لكرة القدم (فيفا) والذي يخص مباراة الإياب التي جمعت المنتخب الجزائري ونظيره الكاميروني بتاريخ 29 مارس الماضي لتصفيات مونديال قطر 2022 سيتم دراسته من قبل لجنة التحكيم (فيفا).

وقال الاتحاد الجزائري لكرة القدم في بيان له اليوم الاثنين أن " ملف الشكوى المقدم يستند إلى الحجج والاعتبارات الفنية المتعلقة بالتحكيم والتي تتطلب فحصا منَ قبل هيكل متخصص سيجتمع في ال21 من أبريل الجاري بمقر الاتحاد الدولي مما قد ينعش حظوظ المنتخب الجزائري في إنصافه من الظلم الذي كان ضحية له».

وأوضح البيان أن " استلام لجنة التحكيم التابعة للاتحاد الدولي (فيفا) لهذا الملف يعني أن المعالجة سترتكز على أخطاء حكم الساحة الغامبي بكاري غاساما وتقنية الفيديو (الفار) والذي ب سيفتح الباب أمام احتمالات إعادة النظر في نتيجة مباراة العودة أو برمجتها مرة أخرى في تاريخ لاحق. ويرأس لجنة تحكيم الفيفا الإيطالي بييرلويجي كولينا ة أعضاء من قطر (نائب الرئيس) وجزر موريس وأمريكا وجمهورية التشيك والسيشل والباراغواي وزيلاندا الجديدة وكندا وجزر سليمان وإيطاليا وسنغافورة والبرازيل.

يذكر ان المنتخب الجزائري فشل في بلوغ مونديال قطر 2022 بتاريخ ال29 من الشع الماضي إثر هزيمته أمام المنتخب الكاميروني بنتيجة هدفين مقابل هدف واحد في إطار مباراة العودة للدور الفاصل المؤهل لكأس العالم والتي احتضنها ملعب (مصطفى تشاكر) بولاية (البليدة) جنوب العاصمة الجزائر بعدما حقق الفوز في لقاء الذهاب بنتيجة هدف دون رد بملعب (جابوما بدوالا) في الكاميرون.

برشلونة يقع في فخ الهزيمة للمرة الثانية خلال أسبوع

برشلونة يعود لمسلسل الهزائم مرة أخرى

صدم قاديش مضيفه برشلونة عندما تغلّب عليه في ملعب كامب نو ملحقاً به الخسارة الثانية خلال أقل من أسبوع.

وانتصر قاديش بهدف دون رد على برشلونة يوم الإثنين في المرحلة الثانية والثلاثين من مسابقة الدوري الإسباني لكرة القدم.

وألحق قاديش أول خسارة بمنافسه برشلونة في سنة 2022 في الليغا بفضل هدف لوكاس بيريز مع الدقائق الأولى من الشوط الثاني (48).

ودخل برشلونة بقائمة معززة بالنجوم خاصة وأنّه لم يضمن احتلال مركز مؤهل إلى دوري أبطال أوروبا حتى الآن، لكن قاديش عرف مجدداً كيف يتعامل مع الفريق الكاتالوني في كامب نو.

وتوقف رصيد برشلونة عند 60 نقطة في المركز الثاني وهو ذات رصيد إشبيلية وأتلتيكو مدريد ومبتعداً بفارق ثلاث نقاط فقط عن ريال بيتيس الخامس، علماً أنّ برشلونة لعب مباراة أقل.

ورفع قاديش رصيده إلى 31 نقطة في المركز السادس عشر.

وتعد هذه الهزيمة دليلاً جديداً على حسم ريال مدريد للقب الدوري الإسباني مبكراً خاصة وأنّه يملك (75 نقطة) في الصدارة.

وتلقى برشلونة ضربة موجعة الخميس عندما خسر أمام ضيفه آينتراخت فرانكفورت الألماني في إياب ربع نهائي الدوري الأوروبي 3–2 ليخرج من المسابقة.

الوسط

كلمة صادقة.. لخير الكويت

الأربعاء | 19 من رمضان 1443 هـ/20 أبريل 2022 – السنة الخامسة عشر – العدد 3863 | 12 صفحة ـ 100 فلس | رئيس التحرير: عدنان محمد الوزان | www.alwasat.com.kw

قاضية أميركية تلغي إلزامية الكمامات في وسائل النقل العام

ألغت قاضية أمريكية فدرالية، أول أمس، إلزامية وضع الكمامات في المواصلات العامة، وهو أمر تفرضه إدارة الرئيس جو بايدن، ما دفع كبرى شركات الطيران لتطبيق القرار الجديد.

وقالت القاضية كاثرين كيمبال ميزيل من محكمة المنطقة الوسطى في فلوريدا: إن فرض الكمامات يتجاوز السلطة القانونية لمراكز مكافحة الأمراض والوقاية منها.

ومددت المراكز مؤخراً قرار فرض الكمامات على متن الطائرات والقطارات ومترو الأنفاق والحافلات وسيارات الأجرة وغيرها من وسائل النقل حتى الثالث من مايو في ظل ازدياد حالات الإصابة بكوفيد.

ودعت شركات طيران أميركية وعدد من النواب الجمهوريين إلى إلغاء قرار إلزامية الكمامات الذي اتّخذته مراكز مكافحة الأمراض والوقاية منها في الثالث من فبراير 2021، بعد مدة قصيرة من تولي بايدن السلطة.

وقال مسؤول في إدارة أمن المواصلات التي تشرف على أمن المطارات: إنه في ضوء القرار، فإن الهيئة لن تطبّق التوجيهات التي تفرض استخدام الكمامات في وسائل النقل العام ومراكز النقل في الوقت الحالي.

وبعد الإعلان عن القرار، تخلت شركة "يونايتد إيرلاينز" للطيران عن فرض الكمامات في الرحلات الداخلية وبعض الرحلات الدولية، بناء على القواعد المتبعة في كل وجهة.

انكماش جليد البحر في القطب الجنوبي إلى أدنى مستوى

انكماش جليد البحر في القطب الجنوبي

انكمشت المنطقة المغطاة بالجليد البحري في القارة القطبية الجنوبية هذا العام إلى أدنى مستوى مسجل، وفقاً لسجلات بدأت منذ أواخر السبعينيات.

وذكر باحثون صينيون من جامعة صن يات–سين في جوانجتشو، ومختبر علوم البحار الجنوبية في تشوهاى في مجلة "أدفانسز إن أتموسفيريك ساينسز" أن الرقم القياسي المنخفض المسجل في 25 فبراير 2022 هو ثاني انخفاض حاد في الغطاء الجليدي خلال خمس سنوات فقط.

ويبحث الخبراء في التيارات المحيطية وظواهر الطقس التي تقف وراء ذوبان الجليد، لكنهم لا يزالون يواجهون العديد من الألغاز.

وبينما يتناقص الجليد في القطب الشمالي سريعا بسبب ظاهرة الاحترار العالمي، يميل سطح الجليد في القطب الجنوبي إلى الزيادة بشكل طفيف، نحو 1% كل عقد منذ سبعينيات القرن العشرين.

وبعد تراجع غير معتاد تم تسجيله في عام 2017، تكرر التراجع مجددا هذا العام في نهاية الصيف بنصف الكرة الجنوبي في أواخر فبراير، حيث انكمش مدى الجليد في المحيط القطبي الجنوبي فعليا إلى أقل من مليوني كيلومتر مربع.

ويقل هذا المدى بنحو 30% عن متوسط الأعوام من 1981 إلى 2010.

وكانت خدمة تغير المناخ التابعة لبرنامج الاتحاد الأوروبي "كوبرنيكوس" أعلنت بالمثل أن المدى اليومي المقاس للجليد البحري في القطب الجنوبي خلال شهر فبراير وصل إلى أدنى مستوى له منذ بدء عملية التسجيل في عام 1979.

مواقيت الصلاة

فجر	شروق	ظهر	عصر	مغرب	عشاء
03:54	05:17	11:47	03:22	06:17	07:38

البحر

أعلى مد	أدنى جزر
13:01	07:39
02:45	20:26

الطقس

العظمى	الصغرى
33	26

في الصميم

ما حذر منه الخبير الاقتصادي ورئيس مركز الجمان للدراسات الاقتصادية السيد ناصر النفيسي من أوضاع إدارية وتنفيذية كارثية في القطاع النفطي، يتطلب من أصحاب القرار تكليف طرف فني محايد للتعرف على مكامن الخلل وطرق إصلاحها، النفط هو المصدر الوحيد للدخل في البلد والمحافظة عليه واجب قومي وأمني، القطاع يعمل فيه عدد كبير من الموظفين غير المنتجين ومصاب بالترهل، ومن ينفذ هي الشركات المتعاقد معها وجميع عمالها ومهندسيها من الأجانب، هذا القطاع لا يحتمل المجاملات ولا التنفيع، حيث يعين كل وزير عدداً من المقربين.

من المعروف أن الرواتب في هذا القطاع من أعلى الرواتب لأن العمل فيه من أيام الانجليز يبدأ من السادسة صباحاً إلى السادسة مساءً ولا يسمح بالاستئذان إلا في أشد الضرورات، أما الآن فأصبح الوضع «خري مري» معالجة أمراض القطاع واجب وطني.

اليابان.. تطوير عيدان طعام ذكية لتعزيز المذاق المالح

طور باحثون يابانيون عيدان تناول طعام تعزز المذاق المالح، وربما تساعد الذين يحتاجون إلى تقليل الصوديوم في وجباتهم الغذائية.

وطور عيدان تناول الطعام هومي مياشيتا، الأستاذ بجامعة ميجي، بالتعاون مع كيرين هولدنجز لصناعة المشروبات، مما يعزز المذاق المالح باستخدام التحفيز الكهربائي وجهاز كمبيوتر صغير للغاية يوضع على سوار المعصم.

وقال مياشيتا: إن الجهاز يستخدم تيارا كهربائيا ضعيفا لنقل أيونات الصوديوم من الطعام، عبر عيدان تناول الطعام، إلى الفم حيث توجد إحساسا بالملوحة. وأضاف "نتيجة لذلك، زاد الطعم المالح مرة ونصف".

واكتشف مياشيتا ومختبره طرقا مختلفة يمكن أن تتفاعل بها التكنولوجيا مع التجارب الحسية البشرية وتحفزها. فقد طور أيضا شاشة تلفزيون قابلة للعق يمكنها محاكاة نكهات الطعام المختلفة.

عيدان ذكية

وقد يكون لأعواد تناول الطعام، التي تعزز الطعم أهمية خاصة في اليابان، حيث يفضل النظام الغذائي التقليدي المذاقات المالحة. يستهلك البالغ الياباني العادي نحو عشرة جرامات من الملح يوميا، أي ضعف الكمية التي أوصت بها منظمة الصحة العالمية.

ويرتبط تناول الصوديوم الزائد بزيادة حدوث ارتفاع ضغط الدم والسكتات الدماغية وأمراض أخرى.

وقال الباحث في شركة كيرين آي ساتو "للوقاية من هذه الأمراض، ينبغي تقليل كمية الملح التي نتناولها".

وأضاف: إذا حاولنا تجنب تناول كميات أقل من الملح بطريقة تقليدية، فسيتعين علينا تحمل ألم إسقاط طعامنا المفضل من نظامنا الغذائي أو تحمل تناول طعام خفيف غير متبل.

ويقوم مياشيتا وكيرين بتحسين نموذج عيدان تناول الطعام الخاص بهما ويأملان في تسويقها في وقت مبكر من العام المقبل.

كلب من فصيلة «شيواوا» يدخل موسوعة «غينيس»

حصل الكلب "توبي كيث"، البالغ من العمر 21 عاما و66 يوماً على رقم قياسي جديد، حسبما ذكرت موسوعة "غينيس" للأرقام القياسية، وهو الكلب الأكبر سناً في العالم على قيد الحياة.

ويعيش الكلب توبي في فلوريدا، بالولايات المتحدة الأمريكية مع مالكته جوزيلا شور، وهو من فصيلة الكلاب المعروفة "شيواوا"، بحسب "روسيا اليوم".

وعاش توبي معظم حياته مع مالكته جوزيلا، التي تبنته عندما كان صغيراً، وتقول جيزيلا: كنت متطوعة في Peggy Adams Animal Rescue وأخبرني أحد الموظفين عن زوجين مسنين يحاولان تسليم جرو لأنهما لم يعد بإمكانهما الاعتناء به.

وتعتقد جوزيلا أن مفتاح تقدمه في السن هو الجينات الصحية، والنظام الغذائي الصحي، والأهم من ذلك، المنزل المحب.

Retweet

@iqbalalahmad1 اقبال الاحمد

عمارات قديمة بالية ومهترأة تفتقر الي ادني درجات الصيانة تنتشر في بعض المناطق وخاصة حولي .. هل هناك قوانين تتعامل مع مثل هذا المشاهد ؟

@abdulazizz_s عبدالعزيز سلطان

(الوعي السياسي) في الكويت وصل مرحله أن كل قياديين الدوله أصبحو يخافون لأنهم تحت (المراقبه) و(المحاسبه) بخلاف الماضي كان لا يوجد (وعي سياسي) ولهذا نرى منذ عام 2016 أقاله وأستقاله وفصل الكثير من القياديين المرتبطه أسمائهم بقضايا فساد!! كما أن البعض من هؤلاء أصبح يخشي تحديد موقفه

@saeedtawfiqi سعيد توفيقي

نعم هناك فاسدون .. يجب محاربتهم.. . لكن هناك فوضويون .. موجودون على السوشيال ميديا.. . قد يكون عددهم قليلا.. . لكن خطرهم كبير.. . الفوضويون أخطر من الفاسدين.. . وسنحارب هؤلاء الفوضويين.. وسندوس عليهم بأقدامنا..

@Madi ماضي الخميس

استشعار سمو ولي العهد الخلل الحالي في منظومة الإعلام ووسائل التواصل الاجتماعي، وما تلحقه من أذى في الدولة والمجتمع والمواطنين .. بما يتم تداوله من خلالها من شتائم وتبادل اتهامات ومحاولات شق الوحدة الوطنية. يستوجب على القائمين على الإعلام وضع رؤية حقيقية لأسباب الخلل وطرق علاجه.

Dalal Al-Taweel @UmRiyadh

لله الحمد تم اصدار قرارات من وزير الصحة بتوسيع الخدمات الصيدلانية بما يتماشى مع تطوير التعليم عندنا في الكلية..اؤمن بأن نقطة بداية التطوير تبدأ بتطوير التعليم..و ها نحن نرى الان عمل جبار من لجنة تطوير المهنة يرى النور.

@ssemgm سعود الذويخ

احد القاطنين في جنوب السرة طالما اشتكى على مؤذن المسجد بدعوى ان مكبرات الصوت تزعجه عند الاذان مطالباً بتخفيض الصوت بل راح و اشتكى في الوزارة مع العلم ان الآذان صوته في مستواه الطبيعي كحال سائر المساجد – و مرت الأيام – ليجد الشاكي نفسه دون بيت و البيت اليوم معروض للبيع

@falehson د. عيد العدواني

الغبقات الرمضانية عادة اجتماعية سنوية أعتاد عليها اهل الكويت في دوواوينهم للتهاني بشهر رمضان الفضيل ويحضرها كافه طبقات الشعب من سياسيين ورجال دين وشيوخ وغيرهم من فئات المجتمع المختلفه. ومع الاسف بعض هذه الغبقات تحولت الى منبر للهجوم والاساءة لمن يخالفهم الرأي السياسي.

jawad ali @jawadal50909893

معظم الدول رافضة سداد مديونياتها للكويت، وحكومتنا اي دولة رفضت السداد او طلبت التأجيل قامت وعطتها زيادة على شكل منح ومساعدات، وهذا سبب من اسباب الامتناع عن السداد، بس الحكومة لوكانت حريصة على اموال الشعب لاغلقت الحنفية عليها وطالبتها بالسداد الفوري للودائع والمديونيات.

@Alwasatkuwait

الوسط

الناشر: دار الأخبار للصحافة والنشر والتوزيع «ذ.م.م.»

إدارة التحرير
هاتف : 25748901 – داخلي : 315– فاكس : 25749612
E-mail: editorial@alwasat.com.kw

إدارة الإعلان
هاتف: 25748905 – داخلي : 269 – فاكس : 25749612
E-mail: advertising@alwasat.com.kw

إدارة التوزيع والاشتراكات
هاتف: 25748905 – داخلي : 269 – فاكس : 25749612
اشتراك الأفراد 25 د.ك - اشتراك الوزارات 75 د.ك

إدارة التسويق والعلاقات العامة
هاتف: 25748905 – داخلي: 269 – فاكس : 25749612
E-mail: marketing@alwasat.com.kw