# الوسط
AL-WASAT
يومية. سياسية. شاملة

لمشاهدة الصفحات PDF

الأثنين 8 رمضان 1445 هـ/ 18 مارس 2024 – السنة السابعة عشر – العدد 4320

8 صفحات ـ 100 فلس

www.alwasat.com.kw


## «الداخلية» أبلغت 14 مرشحاً بشطبهم من الترشح لانتخابات أمة 2024

# المحكمة الإدارية تنظر طعون المشطوبين

تلقت أمس المحكمة الإدارية طعونا انتخابية من بعض مرشحي مجلس الامة المشطوبين من قبل وزارة الداخلية، مطالبين في طعونهم بإلغاء قرار وزير الداخلية بشطبهم وإعادة قيد ترشيحهم في الدوائر الانتخابية المقيدين بها.

وحددت المحكمة الإدارية جلسة اليوم لنظر طعون عدد من المرشحين المشطوبين.

وكانت وزارة الداخلية قد قررت شطب بعض المرشحين لفقدانهم أحد شروط الانتخاب لإدانتهم بجريمة الاشتراك في انتخابات فرعية، حيث أبلغت كلا من " احمد مطيع وجابر المحيلبي ومرزوق الحبيني ومرزوق الخليفة والشيخ مشعل المالك ومحمد الجويهل ووليد الناصر ومحمد العازمي وهاني حسين وعادل السعيدي ومبارك طراد بشطبهم، اضافة الى استبعاد 3 آخرين لعدم استكمال اجراءات التسجيل.

### بين السطور

يبدو أن الانتخابات الرئاسية الاميركية المقبلة ستشهد سباقا محموما بين المرشحين الأبرز وهما الرئيس الحالي جو بايدن والرئيس السابق دونالد ترامب، فبالأمس اعلنت حملة بايدن عن نجاحها في جمع اكثر من 150 مليود دولا نقدا كتبرعات من مؤيديه الديمقراطيين.

على خط متوازي ، حذر ترامب من حمام دم إذا خسر هذه الانتخابات ، وتحدث عن مجزرة اقتصادية ستشهدها الولايات المتحدة ، واصفا بايدن بأنه شخص غير كفء ويدير أميركا نحو الهاوية... فهل سنشهد انتخابات أميركية خالية من العنف السياسي أم أن الأحداث والتطورات لها رأي آخر؟!

## 500 مخالف إقامة عدّلوا أوضاعهم أمس

إدارات شؤون الإقامة تستقبل المخالفين لتعديل اوضاعهم

بدأت امس إدارات شؤون الإقامة في تطبيق مهلة السماح لمخالفي الإقامة بتعديل أوضاعهم بعد دفع الغرامة ، والتي تستمر حتى 17 يونيو المقبل، وفق الضوابط والإجراءات التي وضعتها وزارة الداخلية .

وأشارت مصادر امنية الى ان اليوم الاول شهد توافد نحو 500 من مخالفي الاقامة من جنسيات مختلفة لتعديل أوضاعهم والاستفادة من هذه المهلة، منوهة الى انها تعد فرصة أخيرة للمخالفين .

وتشير آخر الاحصائيات الى وجود نحو 120 ألف مخالف للاقامة ، يجب عليهم سرعة تعديل أوضاعهم خلال المهلة الحالية ، ومن لا يستطيع دفع الغرامة فيمكنه مغادرة البلاد مع السماح لهم بالعودة مجددا بإجراءات جديدة.

## الاحتلال: لن نوقف الحرب على غزة

مجازر الاحتلال الصهيوني تتواصل وعدد الشهداء يرتفع الى اكثر من 31 الفا

أكد وزير خارجية الكيان الصهيوني يسرائيل كاتس انهم مستعدون لدفع ثمن مقابل استعادة الأسرى في قطاع غزة، لكنهم غير مستعدين لوقف الحرب.

وقال: لا يمكن النصر فى غزة دون الدخول البري لرفح الفلسطينية، واستعادة المحتجزين على رأس أولوياتنا.

من جانبها أعلنت السلطات الصحية في قطاع غزة امس استشهاد 92 فلسطينيا واصابة 130 آخرين في تسع مجازر ارتكبتها قوات الاحتلال الاسرائيلي خلال الساعات الـ24 قبل الماضية.

وذكرت السلطات في بيان صحفي ان حصيلة عدوان الاحتلال الاسرائيلي ارتفعت إلى 31645 شهيدا و73676 إصابة منذ عملية طوفان الأقصى.

(طالع صفحة 6)

## «نزاهة» تطالب الطبطبائي بمعلوماته عن «المال السياسي»

دعت الهيئة العامة لمكافحة الفساد «نزاهة»، النائب السابق د.وليد الطبطبائي إلى تقديم ما لديه من معلومات بشأن ما نشره على حسابه في موقع «إكس» عن وقائع تتعلق بالمال السياسي.

وقالت رداً على الطبطبائي : حتى يتسنى لنا إخضاعها لأعمال التحري والتحقيق واتخاذ شؤونها حيّال ما ذكره .

## «الإعلام»: منصة «51» تنطلق 12 مايو المقبل

أكد وكيل وزارة الإعلام المساعد لقطاع الخدمات الإعلامية والإعلام الجديد بوزارة الإعلام رئيس اللجنة التنسيقية لمنصة وزارة الاعلام الرقمية سعد العازمي امس أن منصة «51» التي تستعد الوزارة لإطلاقها في 12 مايو المقبل تعد خدمة بث للمحتوى المرئي والمسموع تتجاوز حدود النموذج التقليدي من خلال البث والإرسال عبر الموجات اللاسلكية إلى تقديم المحتوى عبر الأجهزة الذكية والرقمية عبر الانترنت في أي مكان بالعالم.

وقال العازمي ان المنصة تأتي مواكبة للتقنيات الحديثة في مجال الإعلام ولخلق خيار ملائم للأسرة الكويتية وفق الضوابط التي تسير عليها الوزارة.

## حملة بايدن تجمع 155 مليون دولار نقداً

جمعت حملة الرئيس الأميركي جو بايدن تبرعات بقيمة 155 مليون دولار نقدا لانتخابات الرئاسة الأميركية لعام 2024، وهو ما يتجاوز بكثير المبلغ الإجمالي المتاح لمنافسه الجمهوري دونالد ترامب. وخلال الشهر الماضي فقط، جمع الرئيس بايدن 53 مليون دولار، وهو أقوى شهر لجمع التبرعات على مستوى القاعدة منذ إطلاق الحملة، وفقا لمسؤولي الحملة.

## إيران : 13 مليار دولار لتطوير حقول النفط

أعلن وزير النفط الإيراني جواد أوجي امس توقيع عقود لتطوير حقول نفطية بقيمة 13 مليار دولار بزيادة إنتاج 400 ألف برميل يوميا.

من جانبه أوضح المدير التنفيذي لشركة النفط الوطنية الإيرانية محسن خجسته مهر أن هذه المشاريع سترفع انتاج الحقول إلى 620 ألف برميل يوميا.

## «المواصلات» تدعو سكان 4 مناطق للاشتراك في «الفايبر»

دعت وزارة المواصلات قاطني مناطق سلوى والرميثية والبدع والفنطاس الزراعي، الذين لم يستبدلوا الخدمة الهاتفية عبر الشبكة النحاسية بخدمات الألياف الضوئية «الفايبر» الأكثر تطورا، بضرورة مراجعة مقسم المنطقة التابعة لعنوان سكنهم وتقديم طلب تحويل الخدمة الهاتفية من الشبكة النحاسية إلى شبكة الألياف الضوئية، علما بأنه سيتم إلغاء الخدمات المقدمة عبر الشبكة النحاسية بعد ستين يوما من تاريخ 17 مارس 2024.

### «الهلال الأحمر الكويتي» و«الصليب الأحمر» تعلنان عن مبادرة العمل الخيري الإسلامي العالمي

3

### «التجارة» : مخالفة 8 ملاحم في الشويخ وجار استكمال الإجراءات القانونيه لهم

5

### أزرق البادل وصيفا لبطولة «ند الشبا» الدولية في دبي

7

# الكويت ترحب بقرار «الأمم المتحدة» بشأن مكافحة كراهية الإسلام

أعربت دولة الكويت، أول أمس، عن ترحيبها باعتماد الجمعية العامة للأمم المتحدة قراراً بشأن تدابير مكافحة كراهية الإسلام وتعيين مبعوث خاص للأمم المتحدة معني بمكافحة الإسلاموفوبيا.

وجددت دولة الكويت في بيان صادر عن وزارة الخارجية، دعوتها إلى نشر الوعي الدولي لمواجهة محاولات الإساءة للدين الإسلامي الحنيف ودعم المساعي الرامية لإحلال التعايش السلمي بين الشعوب على أساس قيم العدالة والتسامح واحترام حقوق الإنسان وعدم السماح باستغلال مبدأ الحريات كذريعة للإساءة إلى الدين الإسلامي وكافة الأديان الأخرى.

### سموه عزى خادم الحرمين بوفاة الأميرة الفهدة بنت عبدالله

## أمير البلاد يستقبل رئيس مجلس الوزراء

سمو أمير البلاد الشيخ مشعل الأحمد

استقبل صاحب السمو أمير البلاد الشيخ مشعل الأحمد، بقصر بيان، ظهر أمس، سمو الشيخ الدكتور محمد الصباح رئيس مجلس الوزراء.

من جهة أخرى، بعث صاحب السمو أمير البلاد الشيخ مشعل الأحمد، ببرقية تعزية إلى أخيه خادم الحرمين الشريفين الملك سلمان بن عبدالعزيز ملك المملكة العربية السعودية الشقيقة، أعرب فيها عن خالص تعازيه وصادق مواساته بوفاة المغفور لها بإذن الله تعالى صاحبة السمو الملكي الأميرة الفهدة بنت عبدالله بن عبدالعزيز.

سائلاً سموه، المولى تعالى، أن يتغمدها بواسع رحمته ويسكنها فسيح جناته وأن يلهم الأسرة المالكة الكريمة جميل الصبر وحسن العزاء.

## .. وسموه يهنئ رئيس أيرلندا بالعيد الوطني لبلاده

بعث صاحب السمو أمير البلاد الشيخ مشعل الأحمد، ببرقية تهنئة إلى الرئيس مايكل دانييل هيغينز رئيس أيرلندا الصديقة، عبّر فيها سموه عن خالص تهانيه بمناسبة العيد الوطني لبلاده. متمنياً سموه لفخامته موفور الصحة والعافية ولأيرلندا وشعبها الصديق كل التقدم والازدهار.

### سموه هنأ رئيس أيرلندا بالعيد الوطني

## رئيس مجلس الوزراء يعزي خادم الحرمين بوفاة الأميرة الفهدة بنت عبدالله

سمو الشيخ الدكتور محمد الصباح

بعث سمو الشيخ الدكتور محمد الصباح رئيس مجلس الوزراء، ببرقية تعزية إلى خادم الحرمين الشريفين الملك سلمان بن عبدالعزيز ملك المملكة العربية السعودية الشقيقة، ضمنها سموه خالص تعازيه وصادق مواساته بوفاة المغفور لها بإذن الله تعالى صاحبة السمو الملكي الأميرة الفهدة بنت عبدالله بن عبدالعزيز آل سعود.

من جهة أخرى، بعث سمو الشيخ الدكتور محمد الصباح رئيس مجلس الوزراء، ببرقية تهنئة إلى الرئيس مايكل دانييل هيغينز رئيس أيرلندا الصديقة بمناسبة العيد الوطني لبلاده.

## البلدية: أزالت 42 إعلاناً انتخابياً مخالفاً في «الفروانية»

إزالة الإعلانات المخالفة

أعلنت إدارة العلاقات العامة في بلدية الكويت عن قيام أفرع البلدية بالمحافظات بجولات ميدانية لإزالة الإعلانات المخالفة خلال فترة انتخابات مجلس الأمة 2024.

وأكدت استمرار الجولات الميدانية التي يقوم بها المفتشين في إدارات التدقيق ومتابعة خدمات البلدية على مدى فترة الانتخابات، حيث نفذ مفتشوا إدارة التدقيق ومتابعة الخدمات بمحافظة بلدية الفروانية جولة تفتيشية في إطار تطبيق أحكام القانون بإزالة إعلانات المرشحين المخالفة في الطرق خارج اسوار المقرات الانتخابية أو في شوارع المناطق السكنية فضلاً عن إزالة الإعلانات العشوائية من الشوارع والساحات والإعلانات الغير مرخصة من قبل البلدية.

وأشارت إلى أن الجولات قد أسفرت عن إزالة 42 إعلان انتخابي مخالف تنوعت ما بين 36 إعلان انتخابي بدون ترخيص و6 إعلانات خارج المقار لانتخابات مجلس الأمة 2024.

ولفتت إلى استمرار المفتشين في تنفيذ جولاتهم الميدانية لرصد الإعلانات المخالفة وإزالتها على الفور. مشددة على ضرورة الالتزام بأحكام القانون تجنباً للمخالفة والغرامة.

### العوضي: الوزارة تعمل على التوسع في منشآتها وتدريب كوادرها

## وزير «الصحة» يفتتح توسعة مركز البحر للعيون

د.أحمد العوضي وعدد من قيادات «الصحة» وممثلي أسرة البحر

جانب من مراسم تكريم حمد البحر

أكد وزير الصحة الدكتور أحمد العوضي، أن توسعة مركز محمد البحر للعيون، تندرج ضمن خطة الوزارة لتحقيق أهدافها الواردة في برنامج عمل الحكومة خلال مئة يوم، ومن أهم مرتكزاتها التوسع في المنشآت الصحية عبر افتتاح وتشغيل مشاريع جديدة لتقديم خدمات صحية متكاملة.

جاء ذلك في كلمة للوزير العوضي، أمس الأحد، خلال افتتاحه توسعة مركز محمد عبدالرحمن البحر للعيون بتبرع من ورثة المرحوم محمد البحر في منطقة الصباح الصحية في إطار تطوير مستوى خدمات المنظومة الصحية ضمن خطة (المئة يوم) لوزارة الصحة.

وقال الوزير العوضي: إن التوسعة تتكون من ثلاثة طوابق يتضمن الأرضي فيها غرفة عمليات صغرى وعدد من العيادات للحالات الطارئة فيما يحتوي الطابق الأول على ثلاث غرف عمليات رئيسية تم تجهيزها بأحدث أنواع الميكروسكوبات الجراحية وأجهزة العيون المتقدمة فيما تم تحقيق الطابق الثاني لتعقيم الأدوات الجراحية.

وأوضح أن هذه التوسع ستسهم في تسريع مواعيد العمليات وحصول المرضى على كل الخدمات العاجلة بما يسهم في تحسين جودة الخدمات مثمنا هذه الشراكة المجتمعة ودورها في بناء ودعم المنظومة الصحية.

وأضاف أن الوزارة تعمل على التوسع في منشآتها إلى جانب تدريب الكوادر الطبية وإصدار القرارات التنظيمية التي تنصب في الحوكمة لدعم المنظومة الصحية، مشيراً إلى أن الفترة المقبلة ستشهد افتتاح مستوصف آخر في المطلاع (N10) إضافة إلى المستوصف الذي يعمل حالياً على مدار 24 ساعة.

بدوره قال رئيس مجلس أقسام العيون في وزارة الصحة الدكتور أحمد الفودري في كلمة مماثلة: إن مركز البحر للعيون من المراكز الرائدة في الكويت منذ عام 1999 والذي بدأ عمله بأربع غرف عمليات ليصل عددها بعد التوسع إلى 17 غرفة للعمليات الكبرى وست غرف للعمليات الصغرى.

ولفت إلى أن التوسع في عدد غرف العمليات إلى جانب غرفة للعمليات الطارئة سيسهم في تقليل معدل الانتظار من 30 يوماً إلى 14 يوماً فقط وهذا بدوره سيسهم في تحسين جودة الخدمات الصحية للمواطنين والمقيمين.

وأشار الفودري إلى أن مركز البحر ومختلف أقسام العيون في المستشفيات العامة تقدم خدمات تخصصية شاملة، إذ يتم إجراء الجراحات الدقيقة من إزالة الماء الأبيض وزارعة العدسات وجراحة الشبكية وزراعة القرنية وصمامات ضغط العين إلى جانب عمليات تصحيح حول الأطفال وجراحات الجفون والقناة الدمعية وغيرها.

وأكد أن الوزارة لا تألو جهداً في تقديم كل الدعم لمختلف أقسام العيون بالمراكز الصحية في البلاد، لافتاً إلى أن التوسع جار لتطوير العيادات الموجودة في مراكز الرعاية الصحية الأولية عبر تزويدها بأجهزة تشخيصية متقدمة لتخفيف الضغط على المستشفيات العامة.

من جانبه أعرب حمد البحر في تصريح مماثل عن اعتزازه بافتتاح التوسعة بما يسهم في خدمة أهل الكويت والذي يتضمن غرف عمليات متقدمة وبإدارة أطباء متخصصين ذوي كفاءة عالية، مؤكداً أن أسرة البحر ستواصل عطاءها وفي تعزيز المشاركة المجتمعية.

غرف العمليات مجهزة بأحدث أنواع الميكروسكوب الجراحية وأجهزة جراحة العيون

### اللافي: العيادات المتخصصة تستقبل نحو 50 ألف حالة سنوياً

## رابطة أطباء الجلدية نظمت غبقتها الرمضانية

د. أطلال اللافي

جانب من الغبقة الرمضانية

أعلنت رئيس مجلس أقسام الجلدية التابع لوزارة الصحة الكويتية الدكتورة أطلال اللافي، أول أمس، أن العيادات المتخصصة التابعة للوزارة تستقبل نحو 50 ألف حالة سنوياً.

وأوضحت اللافي وهي رئيس رابطة أطباء الجلدية الكويتية في تصريح للصحفيين عقب الغبقة الرمضانية التي نظمتها (الرابطة) مساء السبت، أن أكثر الأمراض الجلدية انتشاراً في دولة الكويت هي جفاف الجلد والحساسية والأكزيما، مشيرة إلى سياسة واستراتيجية (الوزارة) الرامية إلى النهوض بالخدمات المقدمة لتواكب مثيلاتها بدول العالم المتقدم.

ولفتت إلى فعالية الصيام في علاج الكثير من الأمراض الجلدية خاصة المرتبطة بالحساسية مثل (الأرتكاريا)، إذ يسهم في التقليل المؤقت في نسبة الماء بالدم وبالتالي الجلد ومن ثم زيادة مناعته ومقاومته الميكروبات والأمراض المعدية والجرثومية فضلاً عن تقليل حدة الصدفية والحساسية التي تزداد مع كثرة تناول الأطعمة الغنية بالأملاح وكذلك (حب الشباب) الذي يزداد مع كثرة تناول الدهون والحلويات. وأضافت أنه رغم الفائدة الكبيرة للصيام على صحة وجسم الإنسان إلا أن المصابين ببعض الأمراض الجلدية مثل الذئبة الحمراء الحادة والصدفية الحادة وسرطان الجلد وغيرها يحظر عليها الصيام، إذ إن بعض الأمراض تحتاج إلى عناصر غذائية قد تقل مع الامتناع عن تناول الطعام أو المياه.

وذكرت أن الصيام وما يتبعه من تغيير في العادات الغذائية يكون له علاقة بالجلد و(شعر الرأس) الذي يتأثر بدوره بالتغيير في مستوى عناصر غذائية معينة مثل فيتامين (أ) و (د) والتي يتوجب توفيرها على مائدتي الإفطار والسحور عبر السلاطة الخضراء والبروتين الخالي من الدهون.

وأكدت اللافي أهمية تناول كمية كافية من الخضروات الطازجة والمياه لتعويض ما يفقده الجسم أثناء فترة الصيام مع التقليل من الأطعمة الغنية بالأملاح والتوابل.

### العازمي: تواكب التقنيات الحديثة وتخلق خياراً ملائماً للأسرة الكويتية

## «الإعلام» تستعد لإطلاق منصة 51 الرقمية 12 مايو المقبل

سعد العازمي

أكد وكيل وزارة الإعلام المساعد لقطاع الخدمات الإعلامية والإعلام الجديد بوزارة الإعلام، رئيس اللجنة التنسيقية لمنصة وزارة الإعلام الرقمية، سعد العازمي، أمس، أن منصة (51) تعد خدمة بث للمحتوى المرئي والمسموع تتجاوز حدود النموذج التقليدي من خلال البث والإرسال عبر الموجات اللاسلكية إلى تقديم المحتوى عبر الأجهزة الذكية والرقمية عبر الإنترنت في أي مكان بالعالم.

وقال العازمي في تصريح لـ (كونا): إن المنصة التي تستعد الوزارة لإطلاقها في 12 مايو المقبل وتحمل اسم منصة (51) تأتي مواكبة للتقنيات الحديثة في مجال الإعلام ولخلق خيار ملائم للأسرة الكويتية وفق الضوابط التي تسير عليها الوزارة من خلال الاشتراك فيها ويتم ذلك ببساطة عن طريق استخدام بيانات اعتماد تسجيل الدخول من خدمتهم المفضلة القائمة على الاشتراك.

وأضاف أن اختيار الانطلاقة الرسمية لمنصة (51) التي ستطلقها وزارة الإعلام بالتعاون مع شركة (فاست للاتصالات) في تاريخ 12 مايو القادم كونها تصادف ذكرى انطلاقة الإذاعة الكويتية بتاريخ 12 مايو 1951، حيث تم اختيار اسم (51) لرمزية السنة التي انطلقت فيها الإذاعة الكويتية.

ولفت إلى أن المنصة تتميز بأنها ستقدم انتاجا حصريا لها بالإضافة إلى خدمة البث المباشر للقنوات التلفزيونية من باقة تلفزيون دولة الكويت بجودة (HD) وستقدم أيضاً بثاً حياً للمحطات الإذاعية لدولة الكويت بالإضافة إلى خدمة الفيديو تحت الطلب (VOD).

وذكر أن الشركة المشغلة للمنصة تستطيع عرض أفلام ومسلسلات والدوريات الرياضية المختلفة وفق أطر تنظيمية مع وزارة الإعلام كما سيتاح للمشاهد خدمة الاستماع وتحميل البرامج الإذاعية الأرشيفية والجديدة بحيث سيكون هناك تواصل مباشر ما بين وزارة الإعلام والمشاهدين لأخذ تعليقاتهم وتقييمهم مباشرة.

وأكد العازمي في هذا الصدد، أن أرشيف تلفزيون وإذاعة دولة الكويت يزخر بالكثير من المقابلات والبرامج التي تم انتاجها سواء الفنية أو السياسية أو الاجتماعية بالإضافة إلى المسلسلات التي انتجتها وزارة الإعلام وتركت أثراً كبيراً في تكوين الشخصية الخليجية والأعمال الإذاعية من مقابلات وتسجيلات حصرية كل ذلك سيتم عرضه في المنصة.

وقال: إن العالم تحول إلى عالم رقمي ومن ضمنه الإعلام بلا شك وهي قفزات كبيرة قدمتها التكنولوجيا ونحن نعيش في عصر الثورة الصناعية الرابعة فلابد من مواكبة هذا التقدم التكنولوجي حيث نشأت فكرة إطلاق المنصة بتوجيهات ودعم من وزير الإعلام والثقافة عبدالرحمن المطيري ووكيل وزارة الإعلام الدكتور ناصر محيسن لإنشاء هذه المنصة الرقمية للقنوات التلفزيونية والمحطات الإذاعية والمحتوى الإلكتروني الخاص بوزارة الإعلام.

وأكد أن كل ما سيعرض في المنصة سيكون خاضعاً للمعايير والضوابط المطبقة في إذاعة وتلفزيون دولة الكويت وكذلك ما يخص محتوى الإعلانات فهي نفس المعايير الخاضعة للوائح الإعلان التجاري ووفق القرارات الوزارية الخاصة بلائحة الإعلانات التلفزيونية والإذاعية والمطبوعات في وزارة الإعلام رقم (991 لسنة 2022 ) ورقم (992 لسنة 2022 ) ورقم ( 993 لسنة 2022 ).

وبيّن أن الاشتراكات في المنصة سيكون منها ماهو بشكل مجاني وآخر مدفوع الثمن وسيتم دراسة تلك التقسيمات مع شركة (فاست للاتصالات) حيث تنص المزايدة بإتاحة الفرصة للشركة بجلب دوريات رياضية وأفلام ومسلسلات من حسابها وفق معايير وضوابط وزارة الإعلام.

وأوضح أن المنصة ستكون متنوعة ومتوافقة مع احتياجات كل أفراد الأسرة حيث سيتم عرض ترشيحات ذكية من نظام الذكاء الاصطناعي تشمل الطبيعة الثقافية والدينية والاجتماعية وذلك وفق ميول المشاهد وطبيعة مشاهداته التاريخية التي سيقوم بتحليلها النظام حيث سنستخدم الذكاء الاصطناعي لفهم أفضل لسلوك المشاهد من خلال دراسة سلوكه وعمل الإحصائيات وتحليلها عن طريق ربطها بنوع الجنس والعمر والاهتمامات والتواجد الجغرافي.

# «الكويتية للإغاثة» توزع سلال غذائية للنازحين والفقراء في اليمن

السلال الغذائية

وزعت الجمعية الكويتية للإغاثة مكتب اليمن أكثر من 500 سلة غذائية متكاملة في محافظتي لحج وتعز للنازحين والأسر الفقيرة المتأثرة بالظروف الصعبة، جاءت هذه المبادرة كجزء من الجهود المستمرة لتخفيف معاناة الناس الذين يعيشون في ظروف قاسية بسبب الأزمات الإنسانية وبتمويل من جمعية الشيخ عبدالله النوري بدولة الكويت ضمن حملة الكويت بجانبكم.

وتم توزيع السلال الغذائية التي تحتوي على مواد غذائية أساسية مثل الأرز والطحين والسكر وزيت والحليب ومكرونة والشاي والمعلبات على الأسر المحتاجة، مما ساهم في توفير تغذية أساسية ومستدامة لهم.

وأشاد كلاً من عمر الصماتي مستشار محافظ لحج لشؤون المنظمات مدير الوحدة التنفيذية لإدارة مخيمات النازحين ومختار عبده علي محمد مدير مكتب الشؤون الاجتماعية والعمل بتعز بدور الجمعية الكويتية للإغاثة وجمعية الشيخ عبدالله النوري بدولة الكويت في تقديم السلل الغذائية للفئات الضعيفة والمحتاجة، مؤكدة على أهمية التضامن والتعاون في مواجهة التحديات الإنسانية وتلبية الاحتياجات الغذائية للفقراء والنازحين.

وأضافوا بأن هذه المبادرة تعتبر جزءاً من سلسلة من الأنشطة الإنسانية التي تنفذها الجمعية الكويتية للإغاثة في المنطقة، مع التركيز على تلبية الاحتياجات الأساسية للمحتاجين وتوفير الدعم الضروري لهم في ظل الظروف الصعبة التي يعيشونها.

ومن جانبه قال الدكتور عادل باعشن نائب مدير مكتب الجمعية الكويتية للإغاثة مكتب اليمن: إن الجمعية قامت بالتعاون مع الجهات المحلية بحملة توزيع السلل الغذائية للأسر المحتاجة في إطار جهود دعم الفقراء وتخفيف معاناتهم خلال الشهر الفضيل، معبراً عن شكره وامتنانه للجهود الإنسانية التي تقوم بها جمعية الشيخ عبدالله النوري، مؤكداً على أهمية هذه المساعدات في تخفيف العبء عن كاهل الأسر المحتاجة وتوفير الحياة الكريمة لهم والتي تأتي كجزء من سلسلة من المبادرات الإنسانية التي تنفذها الجمعية قبيل شهر رمضان، والتي تهدف إلى توفير الدعم الغذائي والمعيشي للفقراء والمحتاجين وتخفيف معاناتهم في هذا الشهر المبارك.

وقد حضر التوزيع المهندس عادل مختار مدير المشاريع بالجمعية الكويتية للإغاثة وعدد من أعضاء السلطة المحلية في مناطق التوزيع وفريق الجمعية الكويتية للإغاثة.

# «بلد الخير» ساعدت نصف مليون شخص داخل الكويت في 2023

عثمان الثويني

كشفت جمعية بلد الخير أنها قدّمت المساعدات الإنسانية إلى ما يقرب من نصف مليون شخص داخل دولة الكويت في العام الماضي 2023، وذلك من خلال حزمة ضخمة من المشاريع الخيرية التي تنوعت في مجالاتها.

وذكرت الجمعية أنها قدّمت يد العون إلى نحو 3662 متعففة داخل دولة الكويت، وكذلك 425960 من العمالة.

وأوضح عثمان الثويني، مدير جمعية بلد الخير، أن العام المنصرم 2023، شهد طفرة في نشاط جمعية بلد الخير، وهو ما ظهر في العدد الكبير من المشاريع التي تم إعتمادها والتي وصلت إلى ما يقارب 50 مشروعًا، تغطّي جميع أوجه الخير لمساعدة إخواننا من المتعففين من أبناء الأسر والأفراد والعمال داخل دولة الكويت.

وأضاف أن بلد الخير قدّمت المساعدات الإنسانية في مجالات منها، كفالة الأيتام وعلاج المرضى من خلال مشروع "رحماء"، بالإضافة إلى مشاريع توفير الغذاء والكساء والمسكن ومنها مشاريع: ستر وغطا، إغناء، بيوتهم أجمل، وأيضاً مشروع عفيفات، الخاص بتجهيز الفتيات اليتيمات ومساعدتهن على إتمام الزواج.

وتابع أن الجمعية واصلت مشاريعها الخيرية في مجال سقيا الماء من خلال مشروع برادات ماء السبيل، كما ساهمت في التنمية المجتمعية من خلال مجموعة من المشاريع والمبادرات ومنها: تعزيز جوانب الدعم والإرشاد الايماني والنفسي والاجتماعي لأمهات الأيتام والأرامل، ومشروع دعم وتطوير المهارات والقدرات الأكاديمية، وورشة عمل الأيتام 1 و2، فضلًا عن زيارة مستشفى الصباح للأطفال، وكذلك فعالية خليك على وعي ضد المخدرات.

ولفت الثويني أن بلد الخير أيضًا أطلقت مجموعة من المشاريع الموسمية ومنها الحقيبة المدرسية لمساعدة أبناء الأسر المتعففة، ومشروع شتاء دافئاً وأيضاً مشروع صيفاً بارداً، فضلاً عن مشاريع شهر رمضان وعيدي الفطر والأضحى، إذ أطلقت مشاريع إفطار صائم، زكاة الفطر، عيدية وكسوة داخل الكويت، إفطار صائم – إشارة المرور، وكذلك مشروع الأضاحي.

ووجه مدير جمعية بلد الخير، الشكر إلى المتبرعين الكرام من أصحاب الأيادي البيضاء الذين قدّموا الدعم لإخوانهم واستجابوا لدعوات توفير حياة أفضل لأبناء الأسر المتعففة من خلال الصدقات والزكاة، وكذلك الشكر إلى الجهات الحكومية المسؤولة التي دعمت جهود الجمعية في مشروعات مختلفة. جدير بالذكر أن جمعية بلد الخير هي جمعية نفع عام غير ربحية أشهرت بقرار وزاري رقم 16/أ/2017، وتستهدف تعزيز القيم الاخلاقية والهوية الاسلامية للمجتمع الكويتي وتحقيق مبدأ التكامل الاجتماعي في الدولة، بالإضافة إلى المساهمة في تعزيز دور الأسرة التربوي والاجتماعي، كنواة أساس لبناء المجتمع وعلاج المشكلات التي تواجه المجتمع، والتنسيق مع المؤسسات الحكومية والأهلية المعنية، وإقامة المشاريع الخيرية بمختلف أنواعها.

# «إحياء التراث» تطلق مبادرة إنسانية خيرية تعليمية لدعم الأسر المحتاجة داخل الكويت

أطلقت جمعية إحياء التراث الإسلامي، مبادرة إنسانية خيرية تعليمية لدعم الأسر المحتاجة داخل الكويت، التي تعاني من عدم القدرة على سداد الرسوم الدراسية لأبنائها بسبب ضعف الدخل، تحت شعار (علمني)، وتسعى من خلالها وبدعم من أهل الخير لمد يد العون لهم والتخفيف عليهم قدر المستطاع، من خلال دفع الرسوم الدراسية وتوفير مستلزمات القرطاسية والملابس المدرسية.

وأوضحت الجمعية في بيانها بأن المبلغ المستهدف قابل للزيادة، كما يجوز دفع الزكاة في هذا المشروع، وستكون الحملة على مراحل وفي كل مرحلة ستكون هناك كشوف معده بأسماء الحالات التي سيتم مساعدتها، أما عن طريقة تقديم المساعدات فسيتم تقديم المساعدة للطالب بشيك باسم المدرسة التي يدرس بها، وحسب الرسوم المتأخرة.

وقد تم اختيار هذه المشاريع بعناية فائقة لتتماشى مع الحاجات الملحة لبعض القطاعات داخل الكويت، وكذلك مع التوجه العام للدولة نحو تشجيع العمل الخيري ودعمه لتلبية الاحتياجات داخل الكويت وهي أولى من خارجها، وقد انعكس ذلك واضحاً جلياً في حملاتها ومشاريعها السابقة، وانطلاقاً من الأوضاع الصعبة التي كشفتها الجولات الروتينية التي يقوم بها مندوبو جمعية إحياء التراث الاسلامي على الأسر التي تتقدم لنيل مساعدات من الجمعية، والأسر المتعففة التي يجرى الإبلاغ عنها.

### شاباجان: شراكتنا مع الكويت تظهر التأثير المستدام للعمل الخيري على نطاق واسع

# «الهلال الأحمر الكويتي» و«الصليب الأحمر» تعلنان عن مبادرة العمل الخيري الإسلامي العالمي

جاغان شاباجان

د.هلال الساير

جانب من المؤتمر الصحفي

أعلن الاتحاد الدولي للصليب الأحمر وجمعية الهلال الأحمر الكويتي، أمس، عن مبادرة العمل الخيري الإسلامي العالمي لجمعياته.

وأعرب الأمين العام للاتحاد الدولي للصليب الأحمر والهلال الأحمر جاغان شاباجان في المؤتمر الصحفي بمقر الهلال الأحمر عن بالغ التقدير لدعم الهلال الأحمر الكويتي لمبادرة العمل الخيري الإسلامي والعديد من القضايا الإنسانية الرئيسية على مستوى العالم لاسيما في قطاع غزة.

وقال: إن الكويت قدمت لنا مساهمة فورية في زلزال سورية لدعم الاستجابة ونحن ممتنون لثقتهم في الاتحاد الدولي لجمعيات الصليب الأحمر والهلال الأحمر.

وأضاف شاباجان أن شراكتنا مهمة لإظهار كيف يمكن للعمل الخيري الإسلامي أن يحدث تأثير مستداماً على نطاق واسع، مشيراً إلى أنه إرث من الخير والكرامة الدائمة للمجتمعات المتأثرة بالأزمات مع المساهمة في تقليل الاحتياجات الإنسانية وبناء القدرة على الصمود على المدى الطويل.

وأشار إلى "أننا نتشاطر هدفاً مشتركاً هو العمل الخيري الإسلامي لأنه الأساس المشترك للعدالة الاجتماعية والاقتصادية التي يمكن أن تسهم في الرخاء المشترك من خلال مبادئ المشاركة الشاملة وتقاسم المخاطر".

وذكر أن التمويل الإسلامي، أظهر إمكاناته الهائلة في التنمية الاقتصادية ويوفر بعده الخيري فرصة كبيرة لسد الفجوة التمويلية من أجل تحقيق أهداف التنمية المستدامة.

وقال: إن مبادئ العمل الخيري الإسلامي توفر أساساً مشتركاً للعدالة الاجتماعية والاقتصادية والتي يمكن أن تساهم في تحقيق الازدهار من خلال مبادئ المشاركة الشاملة وتقاسم المخاطر.

وأضاف شاباجان أن "الاتحاد الدولي لجمعيات الصليب الأحمر والهلال الأحمر يعمل مع الجمعيات الوطنية الرائدة مثل الهلال الأحمر الكويتي على استكشاف وفهم كيف يمكننا الاستفادة من العمل الخيري الإسلامي لإحداث تأثير مفيد على المجتمعات المتضررة المحتاجة".

وأشار إلى أنه منذ مطلع العام الجاري أجرى الاتحاد الدولي لجمعيات الصليب الأحمر والهلال الأحمر والجمعيات الوطنية المهتمة تقييماً لمطابقة المبادئ والعمليات والموارد المؤسسية للاتحاد الدولي مع متطلبات الزكاة والصدقة.

وقال: إنه سعياً وراء هذا المسار وضع الاتحاد الدولي لجمعيات الصليب الأحمر والهلال الأحمر معايير عالية من الشفافية والحوكمة والاستعداد لوضع نموذج يحتذى به في التعامل مع التمويل الإسلامي.

وأكد أن الاتحاد يفخر بتطوير منصة مخصصة للعمل الخيري للتمويل الإسلامي وهي وسيلة الاتصال الرسمية لدينا مع المانحين الراغبين في تقديم الزكاة والصدقة بشفافية كاملة.

وقال: إنها فرصة لإظهار نوايا وقيمة العمل الخيري الإسلامي في مجال تلبية الاحتياجات الإنسانية والتنموية وهي فرصة لقيادة الحوار بشأن التمويل المسؤول.

يذكر أن الاتحاد الدولي لجمعيات الصليب الأحمر والهلال الأحمر يخدم أكبر شبكة إنسانية في العالم والتي تضم 191 جمعية وطنية للصليب الأحمر والهلال الأحمر (الجمعيات الوطنية) وأكثر من 16 مليون متطوع يعملون قبل وأثناء وبعد الكوارث وحالات الطوارئ الصحية لتحسين حياة الأشخاص المتضررين من الأزمات.

من جانبه رحب رئيس مجلس ادارة جمعية الهلال الأحمر الكويتي الدكتور هلال الساير بمبادرة العمل الخيري الإسلامي العالمية للاتحاد الدولي للصليب الأحمر والهلال الأحمر في دولة الكويت.

وقال: إن العمل الخيري يرتكز على قيم ومبادئ الرحمة والمسؤولية الاجتماعية ويكتسب أهمية كبيرة كمصدر لتلبية الاحتياجات الإنسانية، مشيراً إلى أن الكويت بلد العطاء والعمل الخيري.

### ضمن برامجها الثقافية خلال الفترة من 2019 - 2023

# «الهيئة الخيرية» أنشأت 18 مركزاً وداراً لتحفيظ القرآن الكريم في 7 دول

حلقات حفظ القرآن الكريم

منذ نشأتها قبل أربعة عقود، وفي إطار رؤية استراتيجية واعية لترسيخ المفاهيم الإسلامية الوسطية، تنشط الهيئة الخيرية الإسلامية العالمية في مجال خدمة كتاب الله – عز وجل – عبر رعايتها لمراكز وحلقات ومبادرات تخريج طلبة العلم والأئمة، الذين يجيدون تلاوة القرآن الكريم وتجويده وترتيله وحفظه والإمامة به في الصلوات، وتعليمه للنشء. وفي هذا السياق، تنوعت جهود الهيئة الخيرية في خدمة القرآن الكريم خلال الفترة من 2019 – 2023م، بين برامج تحفيظ القرآن الكريم والتعريف بالثقافة الإسلامية الوسطية، واستهدفت الطلبة والأئمة وعامة الناس في العديد من دول العالم.

وخلال الفترة من 2019 – 2023م، أنشأت الهيئة 18 مركزاً وداراً لتحفيظ القرآن الكريم في 7 دول، هي الولايات المتحدة الأمريكية وتشاد وسورية وإندونيسيا والهند ولبنان وموريتانيا، بالتعاون مع 12 جهة شريكة بتكلفة 355.163 ديناراً كويتياً، وطاقة استيعابية تصل إلى 11168 حافظاً ودارساً.

وفي مجال كفالات تعليم القرآن الكريم، رعت الهيئة 18087 حافظاً للقرآن الكريم، بتكلفة وصلت إلى 870.717 ديناراً كويتياً، شملت رواتب وتكاليف تأهيل 712 معلم قرآن وبرامج تربوية مصاحبة، وذلك في 19 دولة من خلال 40 جمعية ومؤسسة.

كما وزعت الهيئة الخيرية نحو 84305 نسخ من القرآن الكريم وترجماته بتكلفة 73576 ديناراً كويتياً، في 6 دول إفريقية، وآسيوية، وأوروبية، وعربية، كما رعت مشاريع قرآنية أخرى عديدة، كالوقفيات والمسابقات والمكتبات والترجمات والمصحف الإلكتروني بطريقة برايل للمكفوفين.

وتعد العناية بالقرآن العظيم وخدمته والسعي إلى إيصال رسالته للعالمين كافة، من أجل الأعمال والقربات إلى الله تعالى؛ ومن أفضل الطاعات تستحق البذل والإنفاق، فقد اعتنى المسلمون منذ فجر التاريخ وانبثاق نور الوحي على ربوع العالم بالقرآن الكريم عناية كُبرى شملت جميع نواحيه وأحاطت بكل ما يتصل به من علوم ومعارف. وكان لهذه العناية والرعاية آثارها المباركة الطيبة في حياة الناس عامة والمسلمين خاصة؛ أفاد منها كل مظهر من مظاهر النشاط الفكري والعملي الذي عرفه الناس في حياتهم المادية والروحية، وتأسست على هديه المبارك وفي ضوء تعاليمه الرفيعة أمة عظيمة؛ صدّرت كل خير للإنسانية، وأقامت حضارة شامخة أفادت البشرية.

# «زكاة كيفان» قدمت دعماً لـ 100 مريض سرطان من اللاجئين السوريين في الأردن

الأنصاري يوزع مساعدات المحسنين للمرضى

قال مدير زكاة كيفان التابعة لقطاع البرامج والمشاريع بجمعية النجاة الخيرية جاسم الأنصاري: تماشياً مع دورنا الإنساني الرائد تجاه دعم ومساندة المرضى الفقراء، قمت بزيارة للملكة الأردنية الشقيقة تفقدت خلالها مرضى السرطان من اللاجئين السوريين وتم تقديم الدعم المادي لعدد 100 مريض. موضحاً أن التكلفة الشهرية لعلاج مريض السرطان تبلغ 50 ديناراً، مؤكداً أن هذا المشروع يعزز مبدأ التكافل الاجتماعي بين المسلمين، ويعكس دور الكويت الرائد تجاه مد يد العون والمساعدة لكل مريض وصاحب حاجة وخاصة من المرضى الفقراء. وبين الأنصاري أن المرضى يعيشون أوضاعا صحية غاية في الصعوبة ويحتاجون إلى من يوفر لهم العلاج ويخفف عنهم معاناتهم المستمرة مع المرض العضال.

وتابع الأنصاري: كما شملت الزيارة توزيع كفالات الأيتام، حيث تكفل زكاة كيفان بالأردن الشقيق أكثر من 1000 يتيم، ونحرص على توزيع الكفالات بشكل منتظم ونقيم كذلك للأيتام الأنشطة الترفيهية والترويحية وبرامج الدعم النفسي ونحثهم لتحقيق الريادة والتميز في التحصيل العلمي. مؤكداً أن النجاة الخيرية تحرص على إدخال السعادة على الأيتام وأمهاتهم فنوزع عليهم خلال شهر رمضان السلال الرمضانية والكسوة والعيدية وفي عيد الأضحى نوزع عليهم اللحوم، وفي بداية العام الدراسي نقدم لهم الزي المدرسي والحقيبة والدراجة الهوائية وغيرها من الأنشطة التي نقدمها للأيتام، فطموحنا تخفيف معاناتهم وإشعارهم بالأخوة الإسلامية التي حث عليها الشارع الحكيم.

وأضاف: تكفل زكاة كيفان العديد من طلاب العلم المتميزين بجامعات الأردن والذين يدرسون العلوم الشرعية وغيرها من شتى التخصصات الأخرى. وخلال هذه الرحلة على تقديم الدعم المادي لبعض الطلاب حيث نطمح من خلال هذه المساعدات تخفيف الأعباء المالية الشديدة التي يلاقونها هؤلاء الطلاب.

وتقدم الأنصاري بشكر أهل الخير داعمي زكاة كيفان وحثهم على مواصلة الدعم لكي تتمكن زكاة كيفان من مساندة ودعم الكثير من الشرائح الأشد احتياجاً داخل وخارج الكويت.

## شؤون الانتخابات: شطب 14 مرشحاً واستبعادهم عن «أمة 2024»

◆ مدانون في قضايا الفرعيات بالغرامة والحبس وتبليغهم رسميا

◆ بينهم 3 مرشحون تم استبعادهم لعدم استكمال إجراءات التسجيل

علمت الوسط من مصادرها أن إدارة شئون الانتخابات التابعة لوزارة الداخلية عن شطب 14 مرشحا واستبعادهم عن انتخابات «أمة 2024». وجاءت الأسماء المستبعدة عن خوض انتخابات مجلس الأمة 2024، والتي ستجرى في 4 أبريل المقبل من العام الجاري في الآتي:

جابر المحيلبي و أحمد مطيع العازمي و مرزوق الخليفة و هاني حسين و محمد الجويهل و مبارك الطراد وعادل السعيدي ووليد الناصر و الشيخ مشعل المالك و محمد العازمي و مرزوق الحبيني.

بالإضافة إلى ثلاثة مرشحون آخرون تم استبعادهم لعدم استكمال إجراءات التسجيل.

مقر إدارة شؤون الانتخابات

### أكد أن محمد الصباح حاز تأييداً برلمانياً وشعبياً غير مسبوق

# بدر الملا: وجود خارطة تشريعية وأولويات كان أمراً إيجابياً

### ◆ المجلس الماضي كان مهنياً بامتياز شهد توافقاً نيابياً - حكومياً غير مسبوق

◆ ترشحت لانتخابات (أمة 2024) لاستكمال التفويض الشعبي تحت شعار «جدية الرقابة وجودة التشريع»

◆ التشكيك في خوضي الانتخابات أو غيابي عن المشهد مجرد ألاعيب انتخابية معروفة

◆ برنامج عمل الحكومة لا يعكس أننا أمام حكومة ذات تحولات اقتصادية

◆ اجتهادات بعض الوزراء قد تضع الرئيس أمام حرج سياسي مثل منع الناس من الاعتصام والتجمع في ساحة الإرادة

بدر الملا

◆ مجلس 2023 لم تشهد فيه قاعة عبدالله السالم فئوية أو طائفية إطلاقاً

◆ التوافق غير المسبوق في المجلس الماضي لم يلغ الدور الرقابي للبرلمان ومكّن النائب من القيام بدوره

◆ يجب تطوير وتقوية القطاع الخاص وإشراكه في مشاريع الدولة الكبرى حتى يستوعب أبناء الوطن ويوفر لهم الوظائف

◆ ضرورة تنويع مصادر الدخل وعدم الاعتماد على فكرة الدولة الريعية التي تعتمد على النفط فقط

رياض عواد

تتابع الوسط الأجواء الانتخابية لمجلس امة 2024 وتصريحات المرشحين لشرح برامجهم الانتخابية ومواقفهم من العديد من القضايا الشعبية التي تهم المواطن الكويتي واليوم نتابع النائب السابق ومرشح الدائرة الثانية د.بدر الملا الذي قال إنه ترشح لانتخابات (أمة 2024) لاستكمال التفويض الشعبي تحت شعار جدية الرقابة وجودة التشريع، مبينا أن التشكيك في خوضي الانتخابات أو غيابي عن المشهد مجرد ألاعيب انتخابية معروفة.

وأضاف الملا في لقاء إعلامي أن رئيس مجلس الوزراء سمو الشيخ د. محمد الصباح حاز تأييدا شعبيا وبرلمانيا غير مسبوق، إلا أن برنامج عمل الحكومة لا يعكس أننا أمام حكومة ذات تحولات اقتصادية، كما أن اجتهادات بعض الوزراء قد تضع الرئيس أمام حرج سياسي مثلما حدث من منع الناس من الاعتصام والتجمع في ساحة الإرادة.

وأكد الملا أن المجلس السابق كان به توافق نيابي– نيابي غير مسبوق بدءا من رئاسة المجلس حتى انتخابات اللجان والقوانين والأولويات، ولم تشهد فيه قاعة عبدالله السالم فئوية أو طائفية إطلاقا، مبينا أن التوافق غير المسبوق في المجلس الماضي لم يلغ الدور الرقابي للبرلمان ومكن النائب من القيام بدوره.

وشدد على ضرورة تطوير وتقوية القطاع الخاص وإشراكه في مشاريع الدولة الكبرى حتى يستوعب أبناء الوطن ويوفر لهم الوظائف، وكذلك تنويع مصادر الدخل وعدم الاعتماد على فكرة الدولة الريعية التي تعتمد على النفط فقط، والعمل على استدامة المالية بتحسين الإيرادات غير النفطية لتكون الكويت مركزا تجاريا، وإلى تفاصيل اللقاء:

### خبر عدم ترشحك في هذه الانتخابات

قال د. المطر تقدمت بالترشح لانتخابات أمة 2024 لاستكمال التفويض الذي حصلت عليه من الشعب الكويتي على مدار السنوات الماضية تحت شعار أتبناه وهو جدية الرقابة وجودة التشريع، والتشكيك في خوضي الانتخابات أو غيابي عن المشهد مجرد ألاعيب انتخابية معروفة ومتواجد في جميع الفعاليات السياسية والإعلامية فنحن نخوض التجربة ثقة في الشعب الكويتي.

### ملف المكاتب العسكرية إلى النيابة

* وأضاف المطر ملف المكاتب العسكرية يؤكد جزءا من الشعار الذي تبنيته وهو جدية الرقابة، فالشعب الكويتي يجب أن يعرف قصته وينصف من حمل العبء الأكبر في هذا الأمر والفريق المهني من شباب الكويت ومن عمل بصمت في هذا الملف والتحقيقات التي جرت حتى خروجه للنور وهو ملف فساد متخم وصندوق الجيش يحتاج إلى تحقيق أكثر فهنالك أشخاص تسلموا أموالا «كاش» بالملايين ولن يفلت أحد من العقاب كما ان ضغط الرأي العام كان عاملا حاسما في هذا الملف.

والشباب الكويتي استمروا فترة خارج الكويت ووضعوا حياتهم أمام مصلحة الكويت وأرادوا استكمال الملف كمهمة وطنية رغم حساسية الموضوع والشخصيات المرتبطة به وبعد أن تغيرت الحكومة وجاء رئيس وزراء جديد حدثت هناك تغيرات وأولها إجبار مجموعة من قيادات وزارة الدفاع على التقاعد فبدأ الخوف على الفريق الذي يحقق، وأنا لا أشكك في وزير الدفاع ولكن نفترض سوء النية إلى ان يثبت حسن النية.

أنا أخشى على الفريق والنتائج التي وصل لها واضطر للخروج للرأي العام ووضع القضية أمامه ليكون هناك ضغط على الحكومة بعدما تغيرت نتائج الفريق وكانت لجنة الأموال مطلعة على هذا الأمر وتتابع بشكل كبير ولوح بأن الملف حقل ألغام تم استدعاء الفريق والتحقيق وسلم التقرير إلى مجلس الوزراء ووزير الدفاع أحال الملف إلى النيابة قبل حل البرلمان.

وقضية المكاتب العسكرية قضية مهمة أكبر من صندوق الجيش من كل الزوايا وحجم المعلومات والمخالفات وهناك مئات الحسابات التي فتحت باسم الكويت دون علم وزارة المالية وهي ملف فساد متخم. وهناك ملفات تحتاج إلى مزيد من المتابعة وهناك أمور تحتاج إلى توسع وتوضيح أكثر ولن يفلت أحد من الرقابة وهو انعكاس لجدية الرقابة وملفات صندوق الجيش والمكاتب وضعت في مكانها الصحيح وهو محكمة الوزراء ومن الضروري محاسبة كل شخص متورط فيها.

ونشيد بنزاهة القضاء الكويتي العادل الذي واجه أسماء ومناصب كبيرة بسلاح القانون وبتغليظ العقوبة، وفي آخر دقيقة من عمل المجلس السابق انتقل الملف إلى مجلس الوزراء وهناك جوانب أخرى ستستكمل عاجلا أم آجلا.

### حكومة رئيس مجلس الوزراء سمو الشيخ د.محمد الصباح

وقال المطر حكومة سمو رئيس مجلس الوزراء الشيخ د.محمد صباح السالم حاز تأييدا شعبيا وبرلمانيا غير مسبوق، وحكومته التي شكلها منقوصة لم يتم الاعتراض عليها واستبشرنا خيرا، ومنحه المجلس فرصة كبيرة لأن يصدر القرارات التي لا تحتاج إلى قوانين مثل تحسين مستوى معيشة المواطنين، لكن على سمو الرئيس الانتباه لبعض الأمور التي يمكن أن تشكل عبئا منها برنامج عمل الحكومة الذي لا يعكس أننا أمام حكومة ذات تحولات اقتصادية ولم يذكر المشاريع ومددها وتصريحه بأنه ليس رئيس حكومة مؤقتة.

وأنا أدعو سمو الرئيس إلى الانتباه لاستمرار الشواغر حيث رفع الآن قرار المنع الذي كان موجودا في السابق ويفترض أن يتم سدها وإذا استمر هذا الأمر دون إغلاقها بالكفاءات والمعايير ستكون هناك مشكلة، وهناك بعض الوزراء اجتهاداتهم قد تضع الرئيس أمام حرج سياسي مثلما حدث من منع الناس من الاعتصام والتجمع في ساحة الإرادة، فهم يؤيدون قضية عادلة قومية والتجمع لم يراد منه شيء مخالف ويجب عدم ترك الأمر لمبدا عسكرة الشارع.

وهناك قضية أخرى مثال إلغاء لجنة التحقيق في موضوع الأندية المتخصصة وهذا انعكاس لوجود تحالفات مع أطراف تنعكس على رئيس الوزراء وملف الملاحقات السياسية وإحالة نواب سابقين للنيابة، فهناك جهات حكومية تلاحق نوابا سابقين في فترة الحل وكلها أمور في رصيد رئيس الوزراء، فأدعو سمو الرئيس إلى الانتباه للأجهزة الحكومية.

### التوافق الحكومي - النيابي في المجلس السابق كان بمثابة إنجاز غير مسبوق

* المجلس الأخير كان مجلسا غير مسبوق في التوافق النيابي – النيابي والذي انعكس بالتوافق النيابي – الحكومي، حيث لم تشهد قاعة عبدالله السالم طائفية أو فئوية أو ألفاظا خارجة وكان هناك توافق غير مسبوق على رئاسة المجلس واللجان والقوانين والأولويات بعد سنوات من التصادم والتناحر، فقد تم العمل بين فرقاء اجتمعوا بمسؤولية تامة وابتعدوا عن سياسة الإقصاء وكان هناك احترام متبادل بين النواب دون تشكيك، والنفوس قد هدأت وكان هناك مجال ورغبة في العمل.

فمن الضروري في أي مجلس قادم حماية هذا التوافق النيابي– النيابي والنيابي – الحكومي مع وجود رأي متابع، وهذا التوافق ليس بسب مال سياسي او استقطاعات فئوية او سياسية، بل هو توافق وتناغم بين كل النواب حتى وإن حدثت اختلافات يتم احتواؤها وفي المقابل هذا التوافق لم يلغ الدور الرقابي للبرلمان ومكن النائب من القيام بدوره.

والمجلس السابق كان أكثر مجلس فيه لجان تحقيق دائمة ومؤقتة رغم قصر مدته وفتح العديد من ملفات الفساد التي تم الانتهاء منها مثل الكاراكال والقسائم الصناعية وغيرها وكان مجلسا مهنيا بامتياز.

### الخارطة التشريعية

* وجود خارطة تشريعية أمر إيجابي وأفضل هذا الأمر حتى يكون هناك تنظيم للعمل ووضع نوع من الترتيب الذي لا يمكن اختراقه، والنواب كانوا ملتزمين وأؤيد استمراره ووضع الأولويات بالتوافق مع الحكومة.

### الظروف الاقتصادية

قال المطر انه يجب تطوير وتقوية القطاع الخاص ليقوم بدوره وتوفير فرصة للقطاع الخاص لأنه سيستوعب أبناء الوطن كفرص عمل وتوفير البيئة المناسبة للقطاع الخاص وعدم محاربته وهناك اختلاف بين القطاع الخاص والتاجر السياسي الذي يسخر السياسة لتجارته، وتعثر القطاع الخاص يعني عدم وجود فرص عمل ووجود بطالة خاصة وأن عملية التوظيف بدأت تضعف عبر الخدمة المدنية مع ضرورة تنويع مصادر الدخل وعدم الاعتماد على فكرة الدولة الريعية التي تعتمد على النفط فقط، وتقدمت بقانون المنطقة الاقتصادية الشمالية لما يكتسبه من أهمية وكل تأخير للكويت استفادة لغيرها من الدول، فهناك 30 – 40 ألف شاب كويتي يتخرج سنويا والتوظيف صعب عن طريق الخدمة المدنية ويجب خلق فرص عمل وهذا لن يكون إلا عن طريق القطاع الخاص.

### قانون المنطقة الاقتصادية الشمالية وقانون ميناء مبارك

بخصوص ميناء مبارك تأخر لسنوات وكل تأخير تستفيد منه دولة أخرى والمبالغ التي صرفت وصلت 500 مليون والمرحلة الأولى لم تنته وهذا الأمر يحتاج إلى إرادة تنفيذية فتقدمت باقتراح بإنشاء شركة مبارك الكبير للموانئ ولها امتيازات مع أهمية ألا تأتي دولة عظمى تديره واقتراح أيضا بقانون لتوحيد جميع الخدمات الدولية تحت مظلة واحدة وتوفير البيئة التكنولوجية والتشريعية والأمن القضائي بوضع جهات تحكيم خارج الكويت وفوجئنا بأن الحكومة كأنها لم تسمع أي ملاحظة، فمن الضروري العمل على استدامة المالية بتحسين الإيرادات غير النفطية لتكون الكويت مركزا تجاريا وموقعا جغرافيا تستفيد منه، فننظر إلى موانئ دبي وأبوظبي أصبحت عالمية ونريد أن ننقل هذه التجربة إلى ميناء مبارك والمنطقة الاقتصادية الشمالية تحتاج بنية إلكترونية وتشريعات تنظم عملية توحيد الخدمات الدولية وأمان قضائي عن طريق وضع جهات تحكيم خارج الكويت حتى يأمن المستثمرون.

### المنطقة الشمالية الاقتصادية

* تحتاج إلى استدامة المالية العامة لدينا مصروفات وإيرادات لا نتحكم فيها، مصروفات متصاعدة وتكون مركزا تجاريا وتستفيد من موقعك الجغرافي.

### دول الجوار

* لا أجد تحركا حكوميا، فمثلا موضوع خور عبدالله الذي تنصلت منه العراق ووجهت رسائل للحكومة لتسدد العراق ديونها والدور الحكومي غائب ولم تكن هناك ردة فعل تجاه ما يحدث، وكذلك في حقل الدرة هناك تصعيد وبعض التصريحات غير المسؤولة من الجانب الإيراني وأطالب الحكومة بموقف أكثر وضوحا.

### الغاء التجنيد الإلزامي

* إلغاء القانون يدخل في جودة التشريع وطالبت بإلغائه لتأثيره على الشباب الكويتي خاصة في ملف التوظيف، فقد تم منح فرصة لوزارة الدفاع لإصدار قرار ينظم التعبئة العامة فهناك 13 ألف شاب تم تحويلهم للتحقيق وهذا الأمر لا يجوز وهناك من فقد وظيفته بسبب التجنيد وأنا متمسك بإلغائه.

### قانون التجارة الإلكترونية

* متمسك بقانون التجارة الإلكترونية لوجود فراغ تشريعي ينظم هذا الأمر، ونؤكد أهمية وجود مواكبة أكثر لعملية الرقمنة والقانون يضع أسسا وقواعد للتجارة الإلكترونية وهو قانون مستحق لسد الفراغ التشريعي، القواعد العامة لا تسعف، والتطور الإلكتروني بحاجة إلى هذه القوانين التي أتمنى أن ترى النور.

لماذا رفضت دخول الوزارة وهل يمكن أن تعود لها من بوابة مجلس الأمة؟ وماذا عن طلب عزل الرئيس

* رفضت دخول الحكومة وعرضت علي عدة مرات ولن أوافق لو تم عرضها علي مرة أخرى.

### كلمة للناخبين

دعا د. بدر الملا الناخبين إلى تقييم د. بدر الملا وغيره بشكل دقيق وعادل مؤكداً أنه متمسك بالعمل الجماعي وليس الفردي مضيفاً: و«مواقفي قوية وصلبة ولي تواجد في المواقف التي تطلبت وجودي، لا توجد صحف أو حسابات إخبارية أو وهمية ولا مغردون يدعمونني وما أمتلكه هو الشعب الكويتي الذي أنصفني».

تحسين معيشة المواطنين

أكد د. بدر الملا أننا مع تحسين معيشة المواطنين وندعم ذلك بقوة وأقررنا قوانين وكان آخرها رفع الحد الأدنى لمعاشات المتقاعدين، اليوم هناك عنوان أشمل هو استدامة المعيشة ويجب أن يكون الفكر أكبر وألا يكون لحظيا وسريعا ومن الضروري استدامة هذه المعيشة، وهذا الأمر يحتاج كبح جماح الغلاء والتضخم وفتح باب التنافس واستمرار المداخيل لتعزيز إيرادات الدولة فهناك شركات تدفع ضرائب كبيرة خارج الكويت لماذا لا تتم الاستفادة منها وهناك حلول مالية عدة ونحن قادرون على تحقيق التوافق والتعاون وعدم الذهاب لجيب المواطن، استدامة المالية بتحسين الإيراد وضبط المصروفات.

## شخير: الشعب الكويتي واع لمسؤوليته الوطنية من خلال اختيار ممثليه ولن نتكاسل عن أداء واجبنا

أكد مرشح الدائرة الخامسة د..خالد شخير المطيري أن الانتخابات الحالية ستكون نتائجها بإذن الله مفرحة للشعب الكويتي وتعكس وعي وإدراك المواطنين على المسؤولية الوطنية الملقاة على عاتقهم باختيار ممثلين للأمة داخل البرلمان.

وقال شخير، خلال الغبقة الرمضانية التي أقامها على شرف ناخبي الدائرة الخامسة في صالة طلال الجري بمنطقة المنقف، «تم منعنا سابقا من حقنا في الترشح، فما جزعنا من الحيف ولا يئسنا من الحق ولا تكاسلنا عن أداء واجبنا الوطني أو الاجتماعي الذي لم يرتبط يوما بالانتخابات أو يتوقف عندها».

وأضاف «اليوم لله الحمد على نصره وفضله ولي شرف أن أضع نفسي ضمن كوكبة أخيار نسعى جميعا لتمثيل الأمة خير تمثيل».

وأردف شخير: قد سبق أن وضعت شعار «لكم الكلمة» في انتخابات فبراير 2012 ونلت حينها ثقة الشعب الكويتي، وأخذت على عاتقي أن تكون للشعب الكويتي الكلمة في قاعة عبدالله السالم كما هي في الانتخابات، وأيضا في هذا الاستحقاق اليوم نعود بهذه الانتخابات ونطلق شعار «ستبقى لكم الكلمة».

جانب من الحضور خلال الغبقة الرمضانية لمرشح الدائرة الخامسة د.خالد شخير

## فهاد: توحيد الجهود لتحقيق أولويات الشعب من تحسين المعيشة وتوفير الوظائف وصولاً للرفاه

أقام النائب السابق مرشح الدائرة الرابعة عبدالله فهاد حفل استقبال بمناسبة قدوم شهر رمضان المبارك، تبادل خلاله التهاني والتبريكات مع الحضور بمناسبة قدوم شهر رمضان المبارك، متمنيا ان يعيده الله على الكويت دائما بالخير والبركات.

وقال فهاد ان الكويت تعيش مرحلة مفصلية، لذا يجب توحيد الجهود للمحافظة على المكتسبات الدستورية، وتحقيق آمال الشعب واولوياته من تحسين معيشة المواطنين وتوفير الوظائف وتحقيق الرفاه، داعيا الجميع إلى المشاركة بإيجابية في الانتخابات التي ستشهدها البلاد في 4 أبريل المقبل

النائب السابق مرشح الدائرة الرابعة عبد الله فهاد مع عدد من الحضور

إعداد:
سمير خضر

## المسجد مدرسة التربية والتهذيب وواضع اللبنة الأولى لدين الله في قلوب الفتيان الصغار

# لا تنفروا الأطفال من بيوت الله!

"لَقَدْ كَانَ لَكُمْ فِي رَسُولِ اللَّهِ أُسْوَةٌ حَسَنَةٌ لِمَنْ كَانَ يَرْجُو اللَّهَ وَالْيَوْمَ الْآخِرَ وَذَكَرَ اللَّهَ كَثِيرًا" فكان الرسول صلى الله عليه وسلم أحلم وأرفق ما يكون بالصغار يلعب معهم ويوجههم ويعلمهم ويربيهم بالرفق حينا والحزم حينا، يرفع من قدرهم ويحملهم المسؤوليات ويكلفهم بالمهمات، حتى إذا ما شبوا، كانوا أسامة بن زيد وعبد الله بن الزبير وعبد الله بن العباس وعبد الله بن عمر رضوان الله عليهم أجمعين.

فما كان مسجد رسول الله صلى الله عليه وسلم يخلو من الصبيان أبدا، وهذا الحسين رضي الله عنه صبي يرتحل ظهر رسول الله وهو يصلي بالناس فيطيل السجود حتى يقضي الحسين حاجته وينزل، و ما كان الرسول صلى الله عليه و سلم يعنف صبيا إذا أخطأ فيقول صلى الله عليه و سلم "علموا ولا تعنفوا، فإن المعلم خير من المعنف" فكيف بفتى دخل مسجده ليصلي وغلبت عليه فطرة الطفل فجلس يلهو، بل هو مما يحب صلى الله عليه و سلم و قد كان يلعب مع الصغار ويلاطفهم فعن عبد الله بن الْحارث، قَال "كان رسول الله صَلّىَ الله عليهَ وسلَم يصف عبد الله، وَعبيد الله، وكثيّرًا بني الْعبَّاس، ثمَ يقول: "مَنْ سَبَقَ إِلَيَّ فَلَهُ كَذَا وَكَذَا" قَالَ: فيستبقون إليه فيقَعونَ على ظهره وصدْره، فيقبّلُهمْ وَيلْتزمهمْ».

على بعد قَدَمين من المنبر يجلس الحاج فلان المتخصص في تأخير الصغار إلى الصف الأخير والحاج فلان ذو الصوت الجهوري المرعب الخبير في ترويع الصغار وطردهم من المسجد، وأشباههم كثيرون، فالأولى بهؤلاء الخطباء أن يعظوا الحاج فلان متخصص الطرد والحاج فلان متخصص التأخير في الصفوف ومن على شاكلتهم فيحلوا المشكلة من جذورها، فالمسجد الذي هو محضن التربية ومدرسة التهذيب وواضع اللبنة الأولى لدين الله في قلوب هؤلاء الفتيان الصغار، صار في أنفسهم كالحمى يحيطه جدار عظيم يعلوه سياج شائك وتغلقه المتاريس العظيمة، يحرم عليهم تخطيه أو الاقتراب منه.

ومن حديث أَنَس رضي الله عنه قَالَ "كَانَ النبي صلى اللّه عليه وسلم أَحْسَنَ النَّاس خُلُقاً، وكانَ لي أَخٌ يقَال له أَبو عمير وَكانَ إذَا جاءَ قَالَ "يَا أَبَا عُمَيْر مَا فَعَلَ النُّغَيْرُ" –وَالنُّغر هو العصفور الصَّغير–"، وما كان عليه الصلاة والسلام يؤخر فتى سبق كبار القوم إلى الصف الأول فهو أحق به منهم لسبقه؛ فالرسول لم يكن لينزل من قدر أحد لسنه، فهذا رسول الله يستأذن فتى صغيرا جلس عن يمينه أن يمرر القدح للأشياخ فيشربوا قبله وهو أصغرهم فيأبى الفتى أن يؤثر أحدا بفضل رسول الله فيؤثره الرسول صلى الله عليه و سلم بفضله ويرفع من قدره أمام شيوخ الصحابة فإنما مثل الفتيان الصغار كالسراج شديد الشعاع يطلب من يزيل عنه غطائه ويرفعه كي يملأ المكان نورا وإلا فهو إما يحرق نفسه أو يحرق ما حوله و قد لمست من شعاع ذلك السراج في موقفين.

ويقول الكاتب مصطفى بن خلاف" كنت عصر الثاني من رمضان قد جلست أقرأ وردي في المسجد فاقترب مني فتى صغير حاملا مصحفا كبيرا وقال "يا عماه أريد أن أقرأ القرآن"، فابتسمت قائلا "وما يمنعك يا صغير افتح المصحف واقرأ"، فرد خَجِلا "لا أعرف كيف أقرأ منه وأريدك أن تعلمَني"، انشرح صدري لقول الفتى وطلبت منه الجلوس وفتح المصحف و سألته هل تستطيع القراءة فنفى، وقعت في حيرة عجيبة فلا أستطيع صرف الفتى وقد انشرح صدري له ولا أعرف كيف سأعلمه وهو لا يستطيع القراءة ولكن همة الفتى وعزيمته اللتان تلمعان في عينيه أخجلتني عن رد طلبه، فجلست أحاول معه في تهجئة الكلمات وأحفظه من قصار السور وكانت تلك بداية صداقتنا على تعلم القرآن والهمة التي تناطح الجبال.

ويضيف الكاتب "كنت أصلي القيام ذات ليلة واصطف الناس ليقطع الصف من منتصفه شقيقان صغيران فأراد أحد الكبار أن يؤخرهما إلى الصف الأخير، فنهيته قائلا "هما صغيران لكنهما مميزان يعرفان الصلاة وأركانها وأخلاقها وأفضالها وإلا لما وقفا هذا الموقف وبقائهما في منتصف الصف أفضل لترغيبهم في الصلاة وغرس حب المسجد في قلوبهم وأدعى لضمان تهذيبهم وعدم لهوهم في الصلاة وأوجب لتعزيز ثقتهم بأنفسهم وتحمل المسؤولية لديهم"، فالصغير إن عاملته ككبير وحملته المسؤولية كان أفضل من الكبير في حملها وهو ما كان فقد وقف الصغيران بجانبي أحد عشرة ركعة في خشوع وسكون ووقار لم يكن لبعض الكبار مع طول الوقوف وهو ما تعجبه بل كاد يحسده ذاك الذي أراد تأخيرهما في الصفوف.

وإنما المرء بأصغريه قلبه ولسانه والأمة كذلك بفتيانها الصغار ونبتها الغض الطري الذي إن احتضنته المساجد وأحسنت تربيته كان لهذه الأمة حديقة شوك ترد عدوها وبستان زهر يفوح عبيره ليسود على كل الخلائق فمن الأحمق الذي يسحق اليوم براعم ستكبر غدا وتثمر لتطعمه في يوم ذي مسغبة.

### لغط وتباين

ان دخول الأطفال إلى المساجد أمر يثار دائما، ويكثر اللغط حوله، وتختلف فيه الأقوال، وتتابين فيه الآراء.

فمن الناس من يطلب تأخيرهم عن الصفوف الأُول، ومن الناس من يتقي محاذاتهم؛ خشية تلبسهم بنجاسة، وهكذا.

عن شداد بن أوس رضي الله عنه قَالَ: "خرج علينا رسول الله صلى الله عليه وسلم في إحدى صلاتي العشاء، وهو حامل حسنا أو حسينا، فتقدم رسول الله صلى الله عليه وسلم فوضعه، ثم كبر للصلاة، فصلى، فسجد بين ظهراني صلاته سجدة أطالها، قال أبي: فرفعت رأسي، وإذا الصبي على ظهر رسول الله صلى الله عليه وسلم وهو ساجد، فرجعت إلى سجودي، فلما قضى رسول الله صلى الله عليه وسلم الصلاة، قال الناس: يا رسول الله، إنك سجدت بين ظهراني صلاتك سجدة أطلتها، حتى ظننا أنه قد حدث أمر، أو أنه يوحى إليك قال: كل ذلك لم يكن، ولكن ابني ارتحلني، فكرهت أن أعجله، حتى يقضي حاجته

ومثل هذا الحديث حديث أبي هريرة رضي الله عنه قال: "كنا نصلي مع رسول الله صلى الله عليه وسلم العشاء، فإذا سجد وثب الحسن والحسين على ظهره، فإذا رفع رأسه، أخذهما بيده من خلفه أخذا رفيقا، فيضعهما على الأرض، فإذا عاد عادا، حتى قضى صلاته، أقعدهما على فخذيه

روى عبد الله بن بريدة عن أبيه رضي الله عنه قال: "خطبنا رسول الله صلى الله عليه وسلم، فأقبل الحسن، والحسين رضي الله عنهما، عليهما قميصان أحمران يعثران ويقومان، فنزل فأخذهما، فصعد بهما المنبر، ثم قال: ﴿إنما أموالكم وأولادكم فتنة﴾

هذه الأحداث جميعا وقعت في مسجد النبي صلى الله عليه وسلم وحصلت معه هو –بأبي وأمي– على مرأى ومسمع من صحابته الكرام.

ولا يقتصر هذا على الأولاد الذكور دون البنات؛ لأن البعض يتحرج من إدخال البنت الصغيرة معه إلى المسجد، ففي الصحيحين من حديث أبي قتادة رضي الله عنه: أن رسول الله صلى الله عليه وسلم كان «يصلي وهو حامل أمامة بنت زينب» بنت رسول الله صلى الله عليه وسلم، ولأبي العاص بن ربيعة بن عبد شمس، «فإذا سجد، وضعها. وإذا قام حملها»

وقد جاء في بعض روايات هذا الحديث: " بينا نحن ننتظر رسول الله صَلّى اللهُ عَلَيْه وَسَلّمَ في الظهر أو العصر حتى خرج علينَا حاملاً أمامة على عنقه...". أي أن هذا كان في الفريضة لا النافلة.

يَضربُ النّبيُ صلّى الله عليه وسلّم أروعَ الأمثلة في تواضُعه ورحمته بالصّغار في هَذه القصص، وَيعطي أمتَه درسًا في كون المسجد ليس محرما على الصبيان، بل هو الحاضنة الإيمانية التربوية التي ينبغي أن ينشؤوا فيها وأن يعودوا عليها، حتى يكون ذلك مكونًا من مكونات شخصيتهم بعد ذلك.

وفي الحديث جواز حمل الأطفال أثناء الصلاة، وهذا لا ينافي أمرهم بالسكينة والأدب –وهم في المسجد– برفق. وأما ردود الأفعال العنيفة التي قد يلقاها الطفل من بعض المصلين، فربما تُوَلّد عنده صدمةً أو خوفًا ورعبًا من هذا المكَان، والأصل أن يتربّى الطفل على حبّ هذا المكان، وأن يتعلق قلبه ببيت الله تعالَى.

وأما الأثر الذي أخرجه النسائي في سننه أن النبي صلى الله عليه وسلم قال: «جَنِّبُوا مَسَاجِدَكُمْ صِبْيَانَكُمْ، وَمَجَانِينَكُمْ فَهو ضعيفَ عند أَهل الحديث.

قال البزار: لا أصل له، وكذلك قال عبد الحق الإشبيلي، وممن ضعفه الحافظ ابن حجر وابن الجوزي والمنذري والهيثمي والألباني، فلا يقوى على معارضة الأحاديث الصحيحة السابقة التي اقتضت إدخال النبي صلى الله عليه وسلم للصبيان إلى المسجد، وهنالك أحاديث تقتضي إقرار ذلك منه لغيره حتى لا يقول قائل هذا خاص بالحسن والحسين ريحانتي النبي صلى الله عليه وسلم أو حفيدته التي ماتت أمها عنها وهي صغيره فكانت تتعلق به صلوات الله وسلامه عليه فيشفق عليها.

ففي الصحيحين أنه صلى الله عليه وسلم قال: «إني لأدخل في الصلاة، وأنا أريد إطالتها، فأسمع بكاء الصبي، فأتجوز في صلاتي، مما أعلم من شدة وجد أمه من بكائه، فهو هنا كان يخفف الصلاة ولم يزجر الناس ولم يأمرهم ألا يحضروا أطفالهم معهم إلى المسجد.

وأخرج أحمد في المسند بإسناد صحيح أن رسول الله صلى الله عليه وسلم جوّز ذات يوم في صلاة الفجر، فقيل: يا رسول الله، لم جوزت؟ قال: "سمعت بكاء صبي، فظننت أن أمه معنا تصلي، فأردت أن أُفرغ له أمه، هذا الصبي الذي بكى في الصلاة، وسمع النبي صلى الله عليه وسلم بكاءه قد يشوش على المصلين ببكائه، ويقطع خشوعهم، فلم ينه النبي صلى الله عليه وسلم عن إحضار الصبيان للمسجد، بل خفف الصلاة لتفرغ الأم لولدها بأبي هو وأمي، فما أحوجنا إلى هذا الهدي العظيم، وتتبع هذا المنهج القويم، حين نتعامل مع الأطفال إذا دخلوا إلى المساجد مع آبائهم وأمهاتهم أو دونهم. إن التجهم في وجوه الأطفال من بعض المصلين، بل والأئمة والمؤذنين، وزجرهم، مما قد يبغض إليهم بيوت الله، وهو خلاف هدي النبي صلى الله عليه وسلم في ذلك.

الأولى أن نحبب إليهم بيوت الله بالتبسم في وجوههم، وإرشادهم إلى ما ينبغي من الأدب والانضباط بلطف ولين، ليزدادوا حبا لبيوت الله وتعلقا بها ورغبة في الصلاة، فالمسجد محضن تربوي عظيم الأثر.

◆ إنما المرء بأصغريه قلبه ولسانه والأمة كذلك بفتيانها الصغار ونبتها الغض الطري الذي إن احتضنته المساجد كان لهذه الأمة حديقة شوك ترد عدوها

◆ الرسول لم يزجر الناس ولم يأمرهم ألا يحضروا أطفالهم معهم إلى المسجد

أصوات القرآن

محمود على البنا ... الطفل الموهوب وقاريء المساجد الكبرى

6

شخصيات إسلامية

الإمام أحمد بن حنبل .. زهد الدنيا فخلده التاريخ

7

منوعات رمضانية

الجزائريون يستقبلون «رمضان» بعادات وطقوس تؤكد التمسك بالهوية والتراث

8

## تنبأ بوفاته عند سن الستين ومقابلة الشعراوي بعد عودته من البحر الاحمر

إعداد: هشام المنشاوي

# محمود على البنا ... الطفل الموهوب و قاريء المساجد الكبرى

ولد القارىء الشيخ محمود علي البناء في قرية شبرا باص مركز شبين الكوم محافظة المنوفية يوم 17/12/1926م. ونشأ بين أحضان الطبيعة الريفية بما تحمل من مناظر طبيعية ، وحياة تقليدية ، وفطرة تسيطر على مجريات الأمور كلها ، وكان لهذه الطبيعة الريفية الأثر الواضح في تكوين شخصية أفراد المجتمع الزراعي المكافح الحريص على حياة شريفة طاهرة عمادها الجهد والعرق والكفاح .. وكانت سعادة الوالد في رؤية ابن له يساعده في زراعته أو في تجارته ليكون له عوناً وسنداً وسلاماً وبرداً .. ولكن الحاج (( علي )) رحمه الله كان يفكر بطريقة خاصة تختلف عن حسابات أهل الريف .. فلقد نما إلى علمه الفطري أن أسهل الطرق وأقربها للوصول إلى الجنة تتمثل في طاعة الله والتي منها ولد صالح يدعو له .

والصلاح الكامل وقمة القرب من الله ورسوله لا يكون ناجحاً إلا بتحصينه بالحصن المتين والزاد الذي لا ينقطع والنور الساطع ، وهو القرآن الكريم . استشعر الحاج علي النعمة الكاملة من أول لحظة عندما رزق بمولود جميل يشبه أطفال الجنة ، لأن العز والوجاهة ظهرت على المولود الصغير الذي اختراه الله لحفظ كتابه الكريم . ولأن قدوم الطفل كان محموادً حمداً لله وثناء عليه .. أطلق عليه أبوه اسماً من أسماء النبي (ص) التي هي في السماء فأسماه محمود بعد هذا الميلاد الذي أسعد الوالد حلت البركة على البيت وكثر الخير الذي تدفق على الأسرة .. وربما يكون هذا التدفق وهذه البركة كان مصدرها تفاؤل وأمل ودفعة جعلت النشاط والحيوية المحرك الذي أشعل روح الكفاح والجهد الوافر لدى رب الأسرة الحاج علي البنا. الذي لم يدخر جهداً ولم يبخل بشيء قد يساعد ابنه على حفظ القرآن الكريم ، ليكون في مقدمة صفوف أهل القرآن الذين هم أهل الله وخاصته إذا عملوا بالقرآن ولما بلغ الطفل الجميل محمود على البنا أشده واستوى ألحقه والده بكتاب الشيخ موسى رحمه الله . بقرية شبرا باص كان الشيخ موسى حريصاً كل الحرص على تلاميذه من حيث الحفظ والتجويد ولكنه كان شديد الحرص على نجم بزغ بين أقرانه وهو الطفل الموهوب محمود علي البنا ، الذي ظهرت عليه علامات النبوغ وسمات أهل القرآن وخاصة مخارج الألفاظ والدقة في النطق وهو في السادسة من عمره بالإضافة إلى الذكاء الشديد والإلتزام والدقة والرقة في التعامل مع كلمات القرآن مما جعل الشيخ موسى يتوسم النبوغ في تلميذه الموهوب .

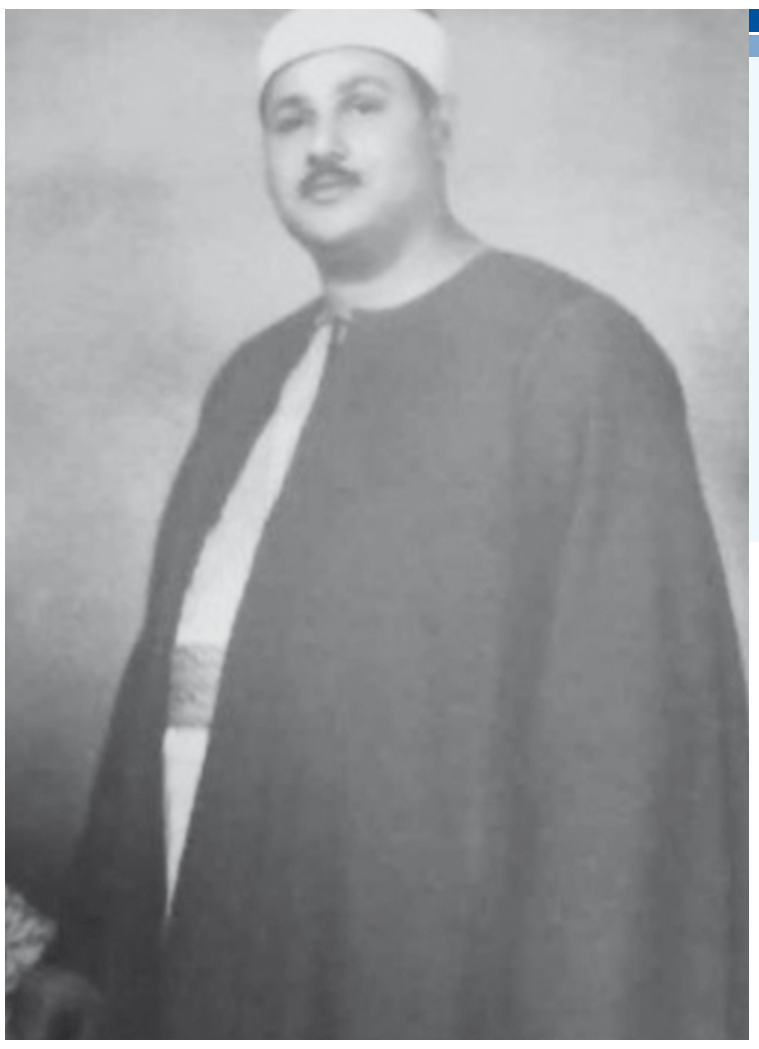

الشيخ محمود علي البنا

- اشتهر بين الطلاب بجمال صوته وحسن مظهره وقوة أدائه
- تم فصل جميع اقرانه في معهد المنشاوي ولم يتبقى سواه
- اعتبر ميكرفون الإذاعة شيء له احترامه وقدسيته
- أختير لكفاءته ومظهره الملائكي لأن يكون قارئاً لأكبر المساجد بمصر

الشيخ في إحدى المناسبات

### معهد المنشاوي

بمعهد المنشاوي بطنطا عرف الطالب محمود علي البنا واشتهر بين الطلاب بجمال صوته وحسن مظهره وقوة أدائه. مما جعل كل مشايخ المعهد يحبون الإستماع إليه وكذلك الطلاب. يقول الشيخ البنا : وكان الشيخ حسين معوض رحمه الله شديداً في معاملته مع الطلاب .. فلما تكاسلت يوماً عن القراءة هددني الشيخ حسين بالجريدة التي يمسكها بيده .. فجلست وأمامي جمع غفير من الطلاب ولكنني فوجئت بأنهم ينصرفون مسرعين كل إلى فصله ولم يتبق إلا أنا فقال لي الشيخ حسين : لا تخف استمر في القراءة .. وفي آخر السنة قال لي الشيخ حسين والشيخ محرز رحمهما الله : يا محمود إذهب إلى المعهد الأحمدي بطنطا وتعلم القراءات حتى تكون صيبتاً لك شهرتك لتدخل الإذاعة لأنك صاحب موهبة فذة قلما تتوفر لأحد غيرك .. ذهبت إلى المعهد الأحمدي بطنطا وتعلمت القراءات على يد المحروم الشيخ محمد سلاّم الذي كان حريصاً على انتقاء من يلتحق بمعهد القراءات فيعقد له اختباراً في الحفظ وتجويد الحروف وسلامة النطق ومعرفة مخارج الألفاظ والدقة في الأداء القرآني وحسن المظهر فإذا توافرت كل هذه الشروط في المتقدم إلى المعهد الأحمدي قبله الشيخ سلام .. وأما الذي يكون دون ذلك فليس له مكان بالمعهد الأحمدي للقراءات آنذاك ..

مكث الشيخ البنا عامين كاملين بالمسجد الأحمدي بطنطا يتلقى علوم القرآن وا لقراءات العشر تتلمذاً على يد المحروم الشيخ محمد سلام ولما بلغ الشيخ البنا الثامنة عشرة انتقل إلى القاهرة بلد العلم والعلماء حيث الأزهر الشريف قبلة الراغبين في المزيد من العلوم والمعارف .. وذلك بعد أن أصبح مثقلاً بالقرآن وعلومه ومتمكنا من تجويده وتلاوته متمتعاً بما وهبه الله من إمكانات عالية وقبول من كل الناس لطريقة أدائه الساحرة التي أهلته لأن يفكر في غزو القاهرة باحثاً عن مجد عزيز وشهرة واسعة.

### أول تلاوة للشيخ البنا بالإذاعة

وكانت أول تلاوة للشيخ البنا بالإذاعة في آخر ديسمبر عام 1948م وكان سنه 22 سنة. وكانت القراءة على الهواء مباشرة قبل التسجيلات. وكانت التلاوة من سورة هود )) من قوله تعالى : ﴿ وإلى ثمود أخاهم صالحاً ﴾ إلى قوله تعالى : ﴿ وما توفيقي إلا بالله عليه توكلت وإليه أنيب ﴾ . يقول الشيخ البنا : بعد اعتمادي بالإذاعة قارئاً للقرآن الكريم جاءني خطاب من الشئون الدينية بالتوجه إلى استوديو علوي أمام الشريفين مبنى الإذاعة القديم لأقرأ قرآن الصباح من السابعة إلى السابعة والنصف صباحاً وتم تحديد أول الربع الذي سأقرأه من سورة هود .. ولأن ميكرفون الإذاعة له احترامه وتقديره وقدسيته ولأنني سأقرأ بالإذاعة بجوار عمالقة ا لقراء الموهوبين كان من الطبيعي أن أعلن على نفسي حالة الطوارىء أولاً راجعت الربع المقرر عليّ أكثر من عشر مرات وقرأته مع مراعاة الوقف والابتداء والتنغيم والأحكام المتقنة الملتزمة كما تعلمنا من أساتذتنا ثانياً سمعت القارىء الذي قرأ يوم الإثنين قبل قراءتي مباشرة فوجدته بالفعل قرأ ربع ﴿ وقال اركبوا فيها بسم الله مجراها ومرساها ﴾ وعلي أن أبد بعده مباشرة . توجهت إلى الإذاعة قبل الموعد بنصف ساعة لأنني لم أنم تلك الليلة .. جلست طوال الليل أنا والحاجة جالسين وضابطين المنبه وكل ساعة تقول لي الحاجة : نم يا شيخ محمود وأنا أصحيك فقلت لها ما أنا خايف ننام أنا وأنت للساعة 8 الصبح والقراءة الساعة 7 وقبل الفجر بساعة توضأت وصليت وشربت الشاي ونزلت إلى الشارع وأخذت تاكسي ووصلت إلى الشريفين ، وصعدت السلم وكأن ارتفاعه عشرة أدوار من شدة خوفي ورهبة الموقف .. ودخلت ملحق الأستوديو فسمعت رجلاً يقول ثني ومد وخلف وأمام فعرفت أنه برنامج الرياضة الصباحي ، وكان على الهواء كبقية المواد الإذاعية قبل التسجيلات كما ذكرنا .. فجلست في ركن المذيعة صفية المهندس ومعها البرنامج مكتوب عليه . نستمع إلى القارىء الشيخ محمد علي البنا الذي سنسمعه لأول مرة بعد اعتماده قارئاً بالإذاعة وكلما اقترب موعد التلاوة الصوت يهرب مني وأخاف أكثر . وقدمتني السيدة المذيعة فقفلت الصوت وقلت لها أنا صوتي بيقطع فقالت صوتك طالع على الهواء جميل جداً .. وأنا ما صدقت أنها تقول لي صوتك جميل على الهواء وطلعت بجواب عالي رد إليّ ثقتي بنفسي وبفضل الله انطلقت بقوة وبتوفيق من الله .. حتى ختمت الربع في السابعة والنصف

### المساجد الكبرى :

بعد التحاقه بالإذاعة واكتساب شهرة عريضة امتدت عبر الزمان والمكان إلى جميع أقطار الدنيا – كانت له مكانة مرموقة بين القراء ، وفي قلوب الناس جميعاً .. أختير لكفاءته وحسن مظهره الملائكي لأن يكون قارئاً لأكبر وأشهر وأهم المساجد بجمهورية مصر العربية وخاصة المساجد التي يزورها وفود إسلامية من مختلف دول العالم . قرأ السورة يوم الجمعة لمدة خمس سنوات في الخمسينات بمسجد الملك فاروق بحدائق القبة بالقاهرة .. بعدها انتقل قارئاً للسورة بمسجد الإمام أحمد الرفاعي بحي القلعة بالقاهرة لمدة خمس سنوات .. وخلال هذه الفترة انتقل وراءه مئات من جمهوره المتيم بأدائه وصوته إلى مسجد الإمام الرفاعي .. وبعد ذلك أختير لأن يقرأ السورة بمسجد العارف بالله السيد أحمد البدوي بمدينة طنطا وظل به متمتعاً بتلاوة كتاب الله ما يقرب من ثلاثة وعشرين عاماً متواصلة. وفي عام 1980م بعد وفاة الشيخ الحصري انتقل الشيخ البنا إلى القاهرة مرة ثانية ليكون قارئاً للسورة بمسجد الإمام الحسين حفيد الرسول (ص) ليختم حياته تالياً لكتاب الله عز وجل في روضة بضعة الرسول (ص) حتى فاضت روحه الطاهرة إلى بارئها عام 1985م.

### دول العالم

إن رحلة الشيخ مع القرآن كانت رحلة عالمية لا يحدها زمان ولا مكان . ظل متردداً على أماكن المسلمين في شتى بقاع الدنيا على مدى ما يقرب من أربعين عاماً متتالية ولم يترك قارة من قارات الدنيا إلا وذهب إليها على مدار الأعوام وخاصة في شهر رمضان المبارك الذي طالما أسعد الملايين من الجاليات المسلمة بسماع صوته القرآن البريء العذب الفياض ، فرقت عشرات القلوب التي كانت كالحجارة أو اشد قسوة .. ودخلت دين الله أفواجاً مسبحين بحمد ربهم مستغفرينه فكان لهم غفوراً تواباً .. اختاره الأزهر الشريف لحضور كثير من المؤتمرات الإسلامية العالمية ممثلاً أهل القرآن وقراءه وأرسلته وزارة الأوقاف إلى كثير من المسابقات العالمية كمحكم وقاض قرآني .. وانهالت عليه الدعوات من الملوك والرؤساء والشيوخ العرب لإحياء المناسبات الدينية كالمولد النبوي الشريف وليلة الإسراء والمعراج وليلة رأس السنة الهجرية وافتتاح المؤتمرات الإسلامية العالمية المقامة على أرض بلادهم .. إنه حقا كان خير سفير للقرآن الكريم .

### الوفاة :

فراسة المؤمن .. كانت لدى الشيخ البنا منذ طفولته واستمرت حتى وفاته .. حيث تنبأ بوفاة رجل يسمى الجمل بقريته شبرا باص وهو طفل صغير ظل يردد الجمل وقع الجمل وقع وبعد ساعات مات الرجل بغير مرض . وطلبه للشيخ الشعراوي ليودعه وهو على فراش المرض وتنبؤه بأن الشيخ الشعراوي عاد من البحر الأحمر ولما اتصل الحاضرون بالإمام وجدوه قد وصل منذ لحظات . وقبل الوفاة بأيام استدعى ابنه أحمد وطلب منه إحضار ورقة وقلم وقال له : أكتب ما أمليه عليك .. وأملى عليه نعيه كفقيد للإذاعات العربية والإسلامية .. عن عمر يناهز الستين عاماً . فقاطعه نجله أحمد مداعباً .. ولماذا لا نكتبها ثمانين عاماً ؟ فقال له الشيخ البنا : لا يبني لقد توقف العمر وقرب الأجل وانتهى . وأضاف وصية بتوزيع ممتلكاته وأمواله على أبنائه حسب شريعة الله وسألهم هل لكم طلبات أخرى فانخرط الجميع في البكاء ولكنه هو الذي طلب منهم أن يضعوا معه شريط قرآن ليصاحبه في جنازته ويؤنس وحدته في قبره فلم يسع أحد أن يرد عليه . نظره إلى سقف حجرته بالمستشفى وهو يصف جنازته من أول الصلاة عليه بمسجد الإمام الحسين (ع) حيث كان يقرأ كل يوم جمعه إنتهاء بوصوله إلى مدفنه بالمقبرة التي بناها في حياته بجوار المركز الإسلامي الذي أقامه بقريته شبرا باص .. وكيف تشيع الجنازة وأشار إلى مكان أخيه وهو يبكيه في ناحية والناس يبكون في ناحية وحدث المنظر كاملاً في اليوم التالي كما صوره الشيخ البنا الذي فاضت روحه ودفن بمسجده وعاد إلى قريته شبرا باص كما خلق على أرضها أول مرة .

تكريم الدولة للشيخ البنا :

قامت الدولة بتكريم الشيخ البنا بعد وفاته حيث منح اسم الشيخ البنا وسام العلوم والفنون عام 1990 في الإحتفال بليلية القدر وتسلمه نجله الأكبر المهندس شفيق محمود علي البنا .. وكرمته محافظة سوهاج بإطلاق اسمه على الشارع الرئيسي بجوار المسجد الأحمدي بمدينة طنطا ، كذلك أطلقت محافظة القاهرة اسمه على أحد شوارع حي مصر الجديدة .. وهكذا يكون تكريم أهل القرآن الذين هم أهل الله وخاصته.

يقرأ القرآن

صورة نادرة له

خلال احدى سفرياته

إعداد:
علي حامد

## تعرض إلى محنة عظيمة بسبب دعوة المأمون الفقهاء والمحدثين أن يقولوا بمقالته في خلق القرآن

# الإمام أحمد بن حنبل .. زهد الدنيا فخلده التاريخ

هو أبو عبد الله ، أحمد بن محمد بن حنبل بن هلال بن أسد بن إدريس بن عبد الله بن حيان بن عبد الله بن أنس بن عوف بن قاسط بن مازن بن شيبان بن ذهل بن ثعلبة بن عكابة بن صعب بن علي بن بكر بن وائل الذهلي الشيباني المروزي ثم البغدادي ، أحد الأئمة الأعلام . هكذا ساق نسبه ولده عبد الله ، واعتمده أبو بكر الخطيب في " تاريخه " وغيره .

- كان يستطيب المشقة في رحلة العبادة وطلب الحديث
- حج 5 مرات 3 منها حج فيها ماشيا وضل في إحداها عن الطريق
- عمل بالحكمة المأثورة : لا يزال الرجل عالما ما دام يطلب العلم فإذا ظن أنه علم فقد جهل

ولد الإمام أحمد بن حنبل رحمه الله – في المشهور المعروف – في ربيع الأول من سنة (164هـ)، ولد ببغداد ، وقد جاءت أمه حاملا به من "مرو" التي كان بها أبوه ، أبوه شيباني ، وأمه كذلك ، فلم يكن أعجميا ولا هجينا ، بل كان عربياً خالصاً ، أصل أسرته من البصرة ، وكان جده والياً على سرخس ، ولما ظهرت الدعوة العباسية قام معها فقُتل في ذلك ، وكان أبوه جندياً قائداً ، مات وهَو صغير .

اجتمع لأحمد خمسة أمور لم تجتمع لشخص إلا سارت به إلى العلا والسمو النفسي ، والبعد عن سفساف الأمور ، والاتجاه إلى معاليها ، تلك الأمور هي : شرف النسب والحسب ، واليتم الذي يُنَشِّئُه منذ فجر الصبا معتمدا على نفسه ، وحالٌ من الفقر غير المدقع ، لا تستخذي به النفس ، فلا يبطرها النعيم ، ولا تذلها المتربة ، ومع هذه الخصال قناعةٌ ونزوعٌ إلى العلا الفكري بتقوى الله تعالى ، والْتَقَى كل ذلك بعقل ذكي وفكر ألمعي .

نشأ الإمام أحمد ببغداد ، وتربى بها تربيته الأولى ، وقد كانت تموج بالناس الذين اختلفت مشاربهم ، وتخالفت مآربهم، وزخرت بأنواع المعارف والفنون ، فيها القراء والمحدثون والمتصوفة وعلماء اللغة والفلاسفة ، فقد كانت حاضرة العالم الإسلامي ، رادَ فقهَ الرأي في صدر حياته ، بدليل أنه تلقَّى أول الحديث عن أبي يوسف صاحب أبي حنيفة ، وهو قد كان من فقهاء الرأي ذوي القدم الثابتة فيه ، ثم اتجه إلى الحديث ، وعندما اعتزم في مستهل شبابه طلب الحديث كان لا بد أن يأخذ عن كل علماء الحديث في العراق والشام والحجاز، ولعله أولُ محدِّث قد جمع الأحاديث من كل الأقاليم ودوَّنها ، فمسنده شاهد صادق الشهادة بذلك ، فهو قد جمع الحديث الحجازي والشامي والبصري والكوفي جمعا متناسبا.

لزم في بداية طلبه إماما من أئمة الحديث في بغداد ، واستمر يلازمه نحو أربع سنوات، فلم يتركه حتى بلغ العشرين من عمره ، ذلك الإمام هو هشيم بن بشير الواسطي (ت 183هـ)، ثم في سنة (186هـ) ابتدأ رحلاته ليتلقى الحديث ، فرحل إلى البصرة، وإلى الحجاز ، ورحل إلى اليمن ، ورحل إلى الكوفة ، وكان يود أن يرحل إلى الريّ ليسمع من جرير بن عبد الحميد ولم يكن قد رآه قبل في بغداد ، ولكن أقعده عن الرحلة إليه عظيمُ النفقة عليه في هذا السبيل .

رحل إلى الحجاز خمس مرات ، أولاها سنة (187هـ)، وفي هذه الرحلة الْتَقَى مع الشافعي ، وأخذ مع حديث ابن عيينة فقهَ الشافعي وأصولَه وبيانَه لناسخ القرآن ومنسوخه ، وكان لقاؤه بالشافعي بعد ذلك في بغداد عندما جاء الشافعي إليها وفي جعبته فقهه وأصوله محررة مقررة.

خرج إلى الحج خمس مرات ، ثلاثة منها حج فيها ماشيا ، وضل في إحداها عن الطريق ، وكان يستطيب المشقة في رحلة العبادة وطلب الحديث ، حتى إنه نوى سنة (198هـ) أن يذهب إلى الحج هو ورفيقه يحيى بن معين ، وبعد الحج يذهبان إلى عبد الرزاق بن همام بصنعاء اليمن ، وبينما هما يطوفان طواف القدوم إذا عبد الرزاق يطوف، فرآه ابن معين وكان يعرفه ، فسلم عليه ، وقال له : هذا أحمد بن حنبل أخوك، فقال حياه الله وثبته ، فإنه يبلغني عنه كل جميل. قال : نجيئ إليك غدا إن شاء الله حتى نسمع ونكتب . فلما انصرف قال أحمد معترضا : لم أخذت على الشيخ موعدا ؟ قال: لنسمع منه ، قد أراحك الله مسيرة شهر ، ورجوع شهر ، والنفقة . فقال أحمد : ما كنت لأفسد نيتي بما تقول ؛ نمضي ونسمع منه، ثم مضى بعد الحج حتى سمع بصنعاء ، وفي الطريق انقطعت به النفقة حتى أكرى نفسه من بعض الحمالين ، ورفض كل مساعدة من غيره .

واستمر جِدُّه في طلب الحديث وروايته حتى بعد أن بلغ مبلغ الإمامة ، حتى لقد رآه رجل من معاصريه والمحبرة في يده يكتب. فقال له : يا أبا عبد الله ، أنت قد بلغت هذا المبلغ وأنت إمام المسلمين ؟ فقال : مع المحبرة إلى المقبرة . وكان رحمه الله تعالى يقول : أنا أطلب العلم إلى أن أدخل القبر .

وهكذا كان أحمد يسير على الحكمة المأثورة : لا يزال الرجل عالما ما دام يطلب العلم ، فإذا ظن أنه علم ، فقد جهل . نطق بها عمله ، ونطق بها لسانه في تلك الكلمات .

وكان رحمه الله يطلب فيما يطلب علم الفقه والاستنباط مع الرواية ، وتلقى ذلك عن الشافعي وغيره ، بل إننا لننتهي إلى نقبل ما قيل عنه من أنه كان يحفظ كتب أهل الرأي ، ولكن لا يأخذ بها ، فقد قال تلميذه الخلال : " كان أحمد قد كَتَب كُتب الرأي وحفظها، ثم لم يلتفت إليها»

قال ابن الجوزي : إن أحمد لم ينصب نفسه للحديث والفتوى إلا بعد أن بلغ الأربعين، وبعد أن ذاع ذكره في الآفاق الإسلامية ، فازدحم الناس على درسه شديدا ، حتى ذكر بعض الرواة أن عدة من كانوا يستمعون إلى درسه نحو خمسة آلاف ، وأنه كان يكتب منهم نحو خمسمائة فقط ، والباقي يتعلمون من خلقه وهديه وسمته ، وكان مجلسه بعد العصر ، تسوده الهيبة والتعظيم لحديث رسول الله صلى الله عليه وسلم .

وقد جاء في " تاريخ الذهبي " عن المروذي صاحب أحمد في وصف مجالسه : " لم أر الفقير في مجلس أعز منه في مجلس أبي عبد الله ، كان مائلا إليها ، مقصرا عن أهل الدنيا ، وكان فيه حلم ، ولم يكن بالعجول ، بل كان كثير التواضع ، تعلوه السكينة والوقار ، وإذا جلس مجلسه بعد العصر لم يتكلم حتى يسأل.

وكان لا يحدث إلا من كتبه ، زيادة في التوثيق والتأكيد ، حتى قال ولده عبد الله : " ما رأيت أبي حَدَّثَ من حفظه من غير كتاب ، إلا بأقل من مائة حديثَ « .

ويجدر بنا أن نشير إلى أمر ذي بال ، وهو أن أحمد رضي الله عنه كان يحيا حياة سلفية خالصة ، تجرَّد فيها من ملابسات العصر ومناحراته ، وما يجري من منازلات فكرية وسياسية واجتماعية وحربية ، واختار أن يحلق بروحه في جو الصحابة والصفوة من التابعين ومن جاء بعدهم ، ممن نهج نهجهم واختار سبيلهم ، لذلك كان علمه وفقهه هو السنة وفقهها ، لا يخوض في أمر إلا إذا علم أن الصحابة خاضوا فيه ، فإن علم ذلك اتبع رأيهم ونفى غيره .

كان أحمد يعيش من غلة عقار تركه له أبوه ، يتعفف بكرائها عن الناس ، ولا يقبل عطية من أحد ، وكان عن عطايا الخلفاء أعف ، حتى عرض عليه الإمام الشافعي مرة أن يتولى قضاء اليمن بطلب من " الأمين " ، فقال أحمد للشافعي : " يا أبا عبد الله ! إن سمعت منك هذا ثانيا لم ترني عندك «

يروي حرملة بن يحيى تلميذُ الشافعي أنه قال : " خرجت من بغداد وما خلفت بها أحدا أورع ولا أتقى ولا أفقه من أحمد بن حنبل «.

وقال علي بن المديني : " أعرف أبا عبد الله منذ خمسين سنة وهو يزداد خيرا «.

وقال يحيى بن معين : " والله لا نقوى على ما يقوى عليه أحمد ، ولا على طريقة أحمد «.

يقول إسحاق بن راهويه : " كنت أجالس بالعراق أحمد بن حنبل ويحيى بن معين وأصحابنا ، فكنا نتذكر الحديث من طريق وطريقين وثلاثة ، فأقول : ما مراده ؟ ما تفسيره ؟ ما فقهه ؟ فيقفون كلهم ، إلا أحمد بن حنبل «.

تعرض الإمام إلى محنة عظيمة بسبب دعوة المأمون الفقهاء والمحدثين أن يقولوا بمقالته في خلق القرآن ، فحبس وضرب وتوالى ثلاثة من الخلفاء على ذلك : المأمون ، والمعتصم ، والواثق .

عُرف الإمام أحمد بالصبر والقوة والجلد، ويذكر أهل السير في ذلك خبرا ، أنه أدخل على الخليفة في أيام المحنة وقد هولوا عليه لينطق بما ينجيه ويرضيهم ، وقد ضرب عنق رجلين في حضرته ، ولكنه في وسط ذلك المنظر المروع وقع نظره أيضا على بعض أصحاب الشافعية ، فسأله : وأي شيء تحفظ عن الشافعي في المسح على الخفين ، فأثار ذلك دهشة الحاضرين وراعهم ذلك الجنان الثابت الذي ربط الله على قلب صاحبه ، حتى لقد قال خصمه أحمد بن أبي دؤاد متعجبا : انظروا لرجل هو ذا يقدم لضرب عنقه فيناظر في الفقه . ولكنها الإرادة القوية والإيمان العميق والنفس المفوضة المسلمة لقضاء الله .

توفي هذا الإمام العظيم ضحوة نهار الجمعة ، لاثنتي عشرة ليلة خلت من شهر ربيع الأول ، سنة إحدى وأربعين ومائتين ببغداد

وفي سيرة هذا الإمام الكثير من العبر والعظات.

## أزواجه وأولاده

لم يتزوج أحمد بن حنبل إلا بعد أن بلغ الأربعين، وقيل أن ذلك كان بسبب اشتغاله بالعلم، أو لأن أمه كانت موجودة بجواره ترعى شؤونه، أو لأنه كان يكثر من الرحلات وتطول غيبته عن بلده، فلما أن بلغ الأربعين وأصبح أقرب إلى الاستقرار من ذي قبل فكر في الزواج، وقد قال ابن الجوزي في ذلك: «كان رضي الله عنه شديد الإقبال على العلم، سافر في طلبه السفر البعيد، ووفر على تحصيله الزمان الطويل، ولم يتشاغل بكسب ولا نكاح حتى بلغ منه ما أراد».

وكانت أولى زوجاته هي "العباسة بنت الفضل"، وهي فتاة عربية من ربض بغداد أي من ضواحيها القريبة، وقد عاشت مع أحمد بن حنبل ثلاثين سنة، وأنجبت منه ولدهما صالحاً، وقد قال "المروذي" تلميذ أحمد بن حنبل في شأن العباسة: «سمعت أبا عبد الله يقول: أقامت معي أم صالح ثلاثين سنة فما اختلفتُ أنا وهي في كلمة»، ولما توفيت أم صالح تزوج أحمد زوجته الثانية "ريحانة"، وأنجبت منه ولداً واحداً هو عبد الله، فلما ماتت أم عبد الله اشترى جاريةً اسمها "حُسْن"، فأنجبت له "زينب" ثم توأمين هما "الحسن" و"الحسين"، فماتا بعد ولادتهما، ثم وَلدت "الحسن" و"محمداً"، ثم وَلدت بعد ذلك "سعيداً". وقد نبغ في الفقه من أولاده صالح وعبد الله، وأما "سعيد" فقد ولي قضاء الكوفة فيما بعد.

## قوة الحفظ

كان أحمد بن حنبل يمتاز بقوة الحافظة، وقد تضافرت الأخبار في ذلك يؤيد بعضها بعضاً، قال ابن حنبل: «كنت أذاكر وكيعاً بحديث الثوري، فكان إذا صلى العشاء خرج من المسجد إلى منزله، فكنت أذاكره، فربما ذكر تسعة أحاديث أو العشرة فأحفظها، فإذا دخل قال لي أصحاب الحديث: أمل علينا، فأمليها عليهم فيكتبونها». كما شهد معاصروه بقوة حفظه وضبطه، فقد قيل لمعاَصره أبي زرعة: «من رأيت من المشايخ والمحدثين أحفظ؟»، قال: «أحمد بن حنبل». وقال عبد الله بن أحمد بن حنبل: سمعت أبا زرعة يقول: «كان أحمد بن حنبل يحفظ ألفَ ألفِ حديث»، فقيل له: «وما يدريك؟»، قال: «ذاكرتُه فأخذتُ عليه الأبواب».

## بن حنبل في عهد المعتصم

لم يكن المعتصم رجل علم بل كان رجل سيف، فترك أمر خلق القرآن لأحمد بن أبي دؤاد يدبر الأمر فيه، لينفذ وصية المأمون في ذلك، وأحمد بن أبي دؤاد هذا هو صاحب الفكرة في حمل الناس على ذلك القول بقوة السلطان وعنف الامتحان، وإنزال البلاء والسجن والتقييد ووضع الاغلال.

تبين أن المأمون قد مات عندما كان أحمد بن حنبل مقيداً مسوقاً، فأعيد إلى السجن ببغداد حتى يصدر في شأنه أمر، ثم سيق إلى المعتصم، واتُخذت معه ذرائع الإغراء والإرهاب، فما أجدى في حمله ترغيب ولا ترهيب، فنفذوا الوعيد، فأخذوا يضربونه بالسياط المرة بعد الأخرى، ولم يُترك في كل مرة حتى يغمى عليه، وينخس بالسيف فلا يحس، وتكرر ذلك مع حبسه نحواً من ثمانية وعشرين شهراً، فلما استيئسوا منه وثارت في نفوسهم بعض نوازع الرحمة أطلقوا سراحه وأعادوه إلى بيته وقد أثخنته الجراح، وأثقله الضرب المبرح المتوالي والإلقاء في غيابات السجن. وبعد أن عاد أحمد بن حنبل إلى بيته استقر فيه، وكان لا يقوى على السير، واستمر منقطعاً عن الدرس والتحديث ريثما التأمت جراحه، واستطاع أن يخرج إلى المسجد، فلما رُدت إليه العافية وذهبت وعثاء هذه المحنة عن جسمه، وإن كانت قد تركت آثاراً وندوباً فيه وأوجاعاً في بعض أجزائه، مكث يُحدِّث ويُدرس بالمسجد حتى مات المعتصم.

## مرضه ووفاته ومدفنه

قال صالح بن أحمد بن حنبل واصفاً مرضَ أبيه قُبيل وفاته:«لما كان في أول يوم من شهر ربيع الأول من سنة إحدى وأربعين ومئتين حُمّ أبي ليلة الأربعاء، فدخلتُ عليه يوم الأربعاء وهو محموم يتنفس تنفساً شديداً، وكنت قد عرفت علته، وكنت أمرّضُه إذا اعتل، فقلت له: «يا أبة، علام أفطرت البارحة؟»، قَال: «على ماء باقلّاء»، ثم أراد القيام فقال: «خذ بيدي»، فأخذت بيده، فلما صار إلى الخلاء ضعفت رجلاه حتى توكأ علي، وكان يختلف إليه غيرُ متطبب كلهم مسلمون، فوصف له متطبب يُقال له عبد الرحمن قَرعةً تُشوى ويُسقى ماءها، وهذا يوم الثلاثاء، وتوفي يوم الجمعة، فقال: «يا صالح»، قلت: «لبيك»، قال: «لا تُشوى في منزلك ولا منزل عبد الله أخيك». وصار الفتح بن سهل إلى الباب ليعوده فحجبته، وأتى ابن علي بن الجعد فحجبته، وكثُر الناس، فقلت: «يا أبة قد كثر الناس»، قال: «فأي شيء ترى؟»، قلت: «تأذن لهَم فيدعون لك»، قال: «أستخير الله»، فجعلوا يدخلون عليه أفواجاً حتى تمتلئ الدار، فيسألونه ويدعون له ثم يخرجون ويدخل فوج آخر، وكثر الناس وامتلأ الشارع وأغلقنا باب الزقاق، وجاء رجل من جيراننا قد خضب فدخل عليه فقال: «إني لأرى الرجلَ يُحيي شيئاً من السنة فأفرح به»، فدخل فجعل يدعو له، فجعل يقول: «له ولجميع المسلمين»، وجاء رجل فقال: «تلطّفْ لي بالإذن عليه، فإني قد حضرت ضربه يوم الدار وأريد أن أستحله»، فقلت له: «فأمسك»، فلم أزل به حتى قال: «أدخله»، فأدخلته، فقام بين يديه وجعل يبكي وقال: «يا أبا عبد الله، أنا كنت ممن حضر ضربك يوم الدار، وقد أتيتك، فإن أحببتَ القصاص فأنا بين يديك، وإن رأيتَ أن تُحلّني فعلت»، فقال: «على أن لا تعود لمثل ذلك»، قال: «نعم»، قال: «قد جعلتك في حل»، فخرج يبكي، وبكى من حضر من الناس، وكان له في خُريقة قُطيعات، فإذا أراد الشيء أعطينا من يشتري له، فقال لي يوم الثلاثاء وأنا عنده: «انظر في خريقتي شيء؟»، فنظرت فإذا فيها درهم، فقال: «وجّه فاقتَض بعض السكان»، فوجهت فأعطيت شيئاً، فقالَ: «وجّه فاشتر تمراً وكفّر عني كفارة يمين»، فوجهت فاشتريت وكفرت عنه كفارَة يمين، وبقي ثلاثة دراهم أو نحو ذلك، فأخبرته فقال: «الحمد لله»، وقال: «اقرأ علي الوصية»، فقرأتها عليه فأقرّها.»

إعداد: مازن خرابة

## يشرع في التحضير قبل أشهر من قدومه تطبيقاً لعادات وتقاليد موروثة

# الجزائريون يستقبلون «رمضان» بعادات وطقوس تؤكد التمسك بالهوية والتراث

أجواء إيمانية في المساجد

موائد إفطار جماعي

الحلويات لاتغيب عن المائدة في رمضان

يستقبل الجزائريون على غرار بقية المسلمين في العالم، شهر رمضان المبارك، بالعديد من الطقوس التي تتميز بها مختلف أرياف وقرى ومدن الجزائر الواسعة، سواء من حيث التحضير المسبق للعديد من المسائل التي ترافق هذا الشهر الفضيل وتشجيع الأطفال المقبلين على الصيام.

ويسترجع الكثيرون في الجزائر عادات شهر رمضان قديماً بنوع من الحنين، سواء في فترة الاستعمار والثورة التحريرية، أو بعد الاستقلال، وهي الفترة التي يصفها الكثير منهم بـ"زمن النية" والبساطة، وروح التضامن التي تجعل الكثير يستغلون هذا الشهر الكريم لفعل الخيرات والابتعاد عن المحرمات، وتنقية القلوب، وأداء الشعائر الدينية، ومساعدة المحتاجين، وغير ذلك من الأعمال التي يحرص عليها الكثير في هذا الشهر الكريم.

و"ريحة رمضان" تعبير مجازي في لهجة الجزائريين، لكنه يعبر عن قيم وعادات وطقوس يكافح أهل هذا البلد العربي للحفاظ عليها ومحاربة طمسها في شهر عظيم لا يتكرر إلا مرة في العام.

وقال عبد الرشيد بوبكر، مؤرخ ومدير المركز الجزائري لتطوير المهارات في تصريح لوكالة الأنباء القطرية: تعد طقوس استقبال شهر رمضان لدى العائلة الجزائرية موروثاً اجتماعياً كبيراً، يدعو إلى الفخر صراحة فالتفاصيل البسيطة في عملية التحضير هذه تعكس أصالة وكرم الجزائري وكذا حسن تدبير ربة البيت"، فكل شيء منظم ومرتب لتخصيص رمضان للعبادات دون الانشغال بالتحضيرات اليومية.

ويشرع الجزائريون في التحضير لرمضان قبل أشهر من قدومه تطبيقاً لعادات وتقاليد توارثوها من أسلافهم، بحيث تجتهد النساء بالاستعداد الكبير للشهر الكريم بغسل حوائط البيت كله وتطهيره، وإعادة دهنه باللون الأبيض غالبا وهو اللون الذي يستبشر به الجزائريون خيراً. وتشهد متاجر بيع الأواني خاصة التقليدية منها اكتظاظاً منقطع النظير خلال شهر قبل حلول الشهر الكريم، وتتجهز المحلات التجارية باختلافها لتلبية طلبات المواطنين.

وقال صاحب أحد المتاجر بتقصرين بالعاصمة، لوكالة الأنباء القطرية قنا: نتجهز من أجل استقبال رمضان الكريم، نوفر مختلف السلع كالتمور، التوابل، الفواكه المجففة والبهارات، وذلك لأن الطلب في رمضان كبير جداً وأقل واجب هو توفير المنتوجات للصائمين، وتتهافت النساء لاقتناء مستلزمات جديدة وهي عادة راسخة في المجتمع الجزائري.

### وجبات رمضانية متميزة

وتشتهر ربات البيوت بالجزائر بإعداد وجبات رمضانية وموائد متميزة، تعتمد في الأساس على تحضيرات مسبقة أولها هو شراء المواد الغذائية بكميات كبيرة وتخزينها للشروع في التجهيزات الأولية للطاولة الرمضانية المتمثلة في تحضير الفريك وهو دقيق غليظ من القمح والشعير يتم تنقيته وطحنه للاحتفاظ به في قوارير زجاجية، فضلا عن خلط التوابل ودمجها بما يتناسب مع كل طبق رمضاني، دون أن ننسى إعداد شباح السفرة وهو عبارة عن مكسرات مطحونة مخلوطة مع العسل مشهورة بها المناطق الشرقية من الجزائر أكثر شيء وهو ما أكدته الدكتورة حياة أستاذة جامعية بجامعة عنابة بالشرق الجزائري قائلة «شرعت في التحضيرات قبل أسبوع، أعددت الطماطم المصبرة وهريسة الفلفل الأحمر الحلو ويعدان شيئين رئيسيين في أطباقنا الرمضانية، والآن خرجت لشراء اللوز والجوز مع العسل الطبيعي لتحضير شباح السفرة وكذلك الدقيق لإعداد أوراق الديول».

### تجهيز المساجد

ويحرص الجزائريون على تنظيف المساجد وتجهيزها لاستقبال الشهر الفضيل وينتظرون ليلة الشك كتقليد سنوي ثابت، إذ تجتمع العائلة قبالة التلفزيون في صمت وسط حالة من الترقب الممزوجة بالفرح، كيف لا وفي ليلة رمضان يملأ القرآن شوارع الجزائر وأزقتها، وتعلو الأناشيد الدينية الممزوجة بضحكات الأطفال الذين يجتمعون حول أول مائدة للسهر على ترتيل القرآن، إيذاناً بحلول شهر رمضان وهو ما أكده الدكتور محمد بوجلال، عضو المجلس الإسلامي الأعلى قائلاً: يزداد الاهتمام بالجانب التعبدي في رمضان، فمن الناس من يتهاون على العبادات في سائر أيام السنة لكنه يكون اكثر التزاما في هذا الشهر، وهو دليل على ارتباط الناس بقيم رمضان الحقيقية.

وبدوره، يحرص رب البيت الجزائري على توفير كل المستلزمات الرمضانية من تمور وحبوب جافة ومكسرات، إضافة إلى الحليب واللبن، وكلها مواد لا غنى عنها في مائدة السحور، إذ يفضل الجزائريون طبق "الكسكسي بالزبيب" مع اللبن كأول سحور رمضاني. ويبدأ الجزائريون الإفطار بالتمر وشرب الحليب، وتتميز مائدة أول إفطار رمضاني بأصناف مختلفة تتقنها المرأة الجزائرية مع التنويع والتنسيق فنجد فيها الشوربة بين بيضاء وحمراء حسب المنطقة، يرافقها البراك أو السيقار المالح وهو عبارة عن عجينة رفيعة يتم حشوها إما باللحم المفروم، البطاطا أو الجبن ثم يتم قليها في الزيت الساخن، ويختلف الطبق الرئيسي بين المثوم، شباح السفرة إضافة إلى الطواجن مع اللحوم المصاحبة لبعض البقوليات والخضروات، وأشهرها طاجين الزيتون، طاجين البازلاء، اللحم الحلو مع الزبيب والبرقوق مع السلطات والمقبلات والفاكهة والمشروبات المختلفة، وأخرى ترافق الصائم الجزائري طوال الشهر الفضيل، وهنا تغتنم النساء فرصة رمضان لإعداد الفتيات للحياة الزوجية فرمضان عند الأم الجزائرية فرصة من ذهب لتلقين بناتها فنون وأساسيات المطبخ الجزائري.

### الإقبال على المساجد

وتعرف المساجد إقبالاً كبيراً من المصلين لأداء صلاة التراويح ومتابعة الدروس الفقهية، ومن الظواهر الأخرى إقبال الشباب والفتيات والأطفال على المساجد، كما تحرص عائلات جزائرية على الخروج مجتمعة لأداء الصلاة لتعزيز الروابط الأسرية الروحية والإيمانية.

وأكد رمضان بن علي وهو إمام مسجد عمر بن الخطاب ببودربالة بولاية البويرة في تصريح لوكالة الأنباء القطرية، أن عدد المصلين يبلغ أرقاما قياسية في رمضان، إذ يضطر المشرفون على المساجد لتوفير سجاد لفناء المسجد لأن قاعة الصلاة لا تفي بالغرض، مضيفا: "شهر رمضان هو شهر الخير بكل ما للكلمة من معنى فيه يتغير كل شيء، أجواء روحانية فريدة وإقبال على العبادات ليس له مثيل».

وكشف علي بوخزنة، إمام مسجد القدس بالجزائر العاصمة في تصريح لوكالة الأنباء القطرية، عن تقليد رمضاني جزائري أساسي وهو تنظيم مسابقات دينية تخص القرآن والثقافة الإسلامية عامة وهذا لتشجيع الصغار على الارتباط بالدين قائلاً: هدفنا أن نجعل لرمضان مكانة خاصة في قلوب هؤلاء الصغار، خاصة إن تنظيم المسابقات وخلق جو لطيف من التنافس مع مكافآت مادية ومعنوية يدعو الأطفال إلى التعلق أكثر بدينهم، ونحن مجبرون على الحفاظ على طقوسنا الرمضانية خاصة مع زحف التكنولوجيا الذي يهددنا جميعا كباراً وصغاراً.

وبعد الصلاة تبدأ الزيارات العائلية والسهرات، حيث يكثر التزاور بين العائلات الجزائرية في شهر رمضان المبارك والسهر وتجاذب أطراف الحديث حول صينية الشاي والقهوة والحلويات المختلفة، على رأسها الزلابية وقلب اللوز.

### إفطار الفقراء والمسافرين

وتقوم الكثير من الجمعيات الخيرية خلال رمضان بفتح مطاعم الرحمة وهي عبارة عن مطاعم مؤقتة تقدم الإفطار للفقراء والمسافرين والمشردين وعابري السبيل، إذ يتطوع شباب وشابات من الحي للتكفل بإعداد إفطار رمضان وتوزيعه على المحتاجين وهو ما شرحه محمد لمين في تصريح لوكالة الأنباء القطرية قائلاً: يتم التحضير لهذه المطاعم أشهرا قبل موعد رمضان ونقصد رجال الأعمال، والعائلات ميسورة الحال وحتى الجمعيات الخيرية التي تقوم بنفس ما نقوم به نحن، فنقوم بجمع المال قصد شراء كل المستلزمات، إنه تقليد سنوي اعتدنا عليه.

### ليلة منتصف رمضان

أما ليلة النصف من شهر رمضان في الجزائر فلها أكلات خاصة تميز كل منطقة عن أخرى، فنجد الشخشوخة مع مرق الدجاج في الشرق الجزائري، والكسكسي باللحم في وسط الجزائر وغربها، إضافة إلى طبق التليتلي والمردومة عند سكان الجنوب الذين مازالوا محافظين على عادات تميزهم كالاحتفال بالطفل الصائم إذ يتم حلق شعر رأسه ولفها بالشاش مع ذبح خروف احتفالا به، وعند الإفطار يتم إلقاء الحلويات من فوق رأس الطفل الصائم ابتهاجا بإتمام الصيام ويقوم أهله بترديد الأدعية الدينية، حتى يتم مباركة الطفل، ويوضع الكحل في عينيه مع وضع الحناء في يديه وقدميه.

وتقام طقوس خاصة في ليلة الـ27 من رمضان، يتم فيها ختم القرآن، وتوزيع الصدقات والزكاة على المحتاجين والمساكين والفقراء. وتبخر النساء بيوتهن بالبخور، وتبقى لآخر أيام رمضان نكهة أخرى فهي بداية التحضيرات لعيد الفطر، فتزيين المنزل بزينة العيد أمر مهم خاصة مع وجود الأطفال. كما يعتبر تحضير الأطعمة والحلويات من أهم الأمور التي يجب الانتباه لها في عيد الفطر، إلى جانب شراء ملابس جديدة أو التفكير في تنسيق الملابس الموجودة بشكل جميل ومناسب للمناسبة، كما يحرص الجزائريون على شراء الهدايا للأطفال والأقارب والأصدقاء، وتحضيرها قبل العيد ولهذا تكتظ الشوارع والأسواق وتمتلئ بالزينة في كل مكان.

وهكذا يودع الجزائريون شهر رمضان بحيث يعتبرونه مختلفاً عن باقي الشهور لتميزه بطقوس فريدة تبعدهم عن روتينهم اليومي المعتاد.

## اتباع نظام غذائي متوازن يحافظ على نشاط الجسم أثناء الصيام

شرب الماء وتناول التمر من العادات الجيدة

يعتبر اتباع نظام غذائي متوازن خلال شهر رمضان أمراً ضرورياً للحفاظ على نشاط الجسم أثناء الصيام.

في هذا السياق، تحدثت اختصاصية التغذية رهف البوشي، حول كيفية تناول الطعام الصحي والحفاظ على رطوبة الجسم خلال الصيام.

وقالت رهف البوشي لشبكة "سي إن إن" الأميركية وفقاً لـ "العربية نت": إنه ينبغي أن يبدأ الأشخاص وجبة الإفطار في رمضان بشرب كمية قليلة من الماء ثم تناول التمر، الذي يعد مصدراً رائعاً للسكر الذي ينشطهم سريعاً، وهو الأمر الذي يحتاجونه بعد ساعات طويلة من الصوم.

كما أوضحت أن التمر يحتوي على بعض الألياف المفيدة جداً للصحة، ويمكن تقليل فرص تسببه في ارتفاع حاد بنسبة السكر في الدم عند تناوله مع مصدر بروتين مثل بعض المكسرات، مع العلم أنه لا ينبغي أن يتناول الشخص الكثير من التمر، بل ينبغي الاكتفاء بواحدة أو اثنتين فقط.

كذلك مضت قائلة إنه بعد تناول التمر، لا ينبغي أن يتناول الأشخاص كميات كبيرة من الطعام بسرعة. بل ينبغي أن يأكلوا ببطء وأن يحرصوا على مضغ الطعام جيداً.

وعن المكونات والعناصر الغذائية التي يجب أن تحتوي وجبة الإفطار عليها، أضافت البوشي أنه عند إعداد وجبتك، قسم طبقك إلى 3 أقسام: القسم الأول، والذي يمثل نصف الطبق، ينبغي أن يحتوي على الخضراوات غير النشوية أو السلطة. أما القسم الثاني، والذي يمثل ربع الطبق، فينبغي أن يحتوي على الكربوهيدرات المعقدة الغنية بالألياف، مثل الكينوا أو البطاطس. أما الربع الأخير من الطبق، فيجب أن يكون مخصصاً للبروتين، أي الدجاج ولحم البقر واللحوم الأخرى.

كما شددت أيضاً على ضرورة تناول بعض الفاكهة بعد الانتهاء من الإفطار.

فيما لفتت إلى أنه ينبغي أن تحتوي وجبة السحور على كمية كبيرة من البروتين والدهون الصحية، قائلة: إن سبب تأكيدنا على ضرورة تناول البروتين والدهون الصحية في وجبة السحور هو أنها أبطأ بالهضم في الجسم، مؤكدة أن هذه هي الأطعمة التي ستمنحك الطاقة طوال اليوم، ومن الأمثلة على ذلك البيض والأفوكادو والشوفان والزبادي اليوناني.

أما الأطعمة التي تنصح الناس بتجنبها خلال شهر رمضان، فأوضحت: بصراحة، لا أحب أن أقول للناس إنه لا ينبغي عليهم تجنب الأطعمة بشكل تام، لكن هناك بعض الأطعمة التي يجب عدم الإفراط في تناولها مثل المشروبات المحلاة والأطعمة المقلية.

وأكدت أهمية التأكد من ترطيب الجسم بشكل كاف خلال ساعات عدم الصيام، عن طريق شرب كمية كافية من الماء وتناول الحساء والفواكه التي تحتوي على نسبة عالية من الماء.

## «مسجد الغمامة» في المدينة المنورة.. أثرٌ من النبوة

مسجد الغمامة

تزخر المدينة النبوية بالكثير من المساجد والمواضع والآثار النبوية، التي تُذكّر بسيرة المصطفى محمد ـ صلى الله عليه وسلم ـ وصحابته رضي الله عنهم، وتعيدنا إلى ذلك العهد الزاهر من تاريخ الأمة الإسلامية. ومن المواضع التي ما زالت قائمة حتى اليوم، مسجد الغمامة الذي صلى به الرسول صلى الله عليه وسلم العيد وصلى به على النجاشي صلاة الغائب لما بلغه نعيه.

ويقع المسجد على بعد 500 متر تقريباً من باب السلام باتجاه الجنوب الغربي للمسجد النبوي، في مساحة تقدر بـ 480 متراً مربعاً، وكان أول من بناه عمر بن عبدالعزيز إبان إمارته للمدينة المنورة، واتصلت به العناية والاهتمام على مدى العصور الماضية إلى العهد السعودي.

وللمسجد تصميم معماري جميل، تشكله أحجار البازلت السوداء من الخارج، وأبواب من خشب مزخرف وقباب بيض، ومئذنة من جهة شمال الغرب، لها باب يؤدي إلى شرفة مطلة على الساحة الخارجية المحيطة بالمسجد التي رُصفت وزينت بالأشجار والمسطحات الخضراء لتكون متنفسًا لزوار طيبة المباركة، ويتوسط المسجد من الداخل محراب في الجدار الجنوبي، وعن يمينه منبر رخامي فوقه قبة مخروطية الشكل، في شكل من أشكال العمارة الإسلامية الفريدة.

وحظي المسجد بالعديد من عمليات الإصلاح والترميم في العصور السالفة حتى العهد السعودي الذي توالت العناية به وإعادة تجديد بنائه حتى عهد خادم الحرمين الشريفين الملك سلمان بن عبدالعزيز، وذلك لأداء الصلوات فيه واحتضان العديد من المناشط الدينية والثقافية وتعزيز قيمته التاريخية المرتبطة بالسيرة النبوية.

## عمومية «كفيك للاستثمار» تقر تعديل مادة بالنظام الأساسي وتشكيل مجلس الإدارة

أقرت الجمعية العامة العادية وغير العادية لشركة كفيك للاستثمار، تعديل مواد بالنظام الأساسي للشركة وإعادة تشكيل مجلس الإدارة.

وقالت الشركة، في بيان لبورصة الكويت، أمس الأحد، إن العمومية وافقت على تعديل المادة 51 من النظام الأساسي والخاصة بتوزيع الأرباح.

وتم تعديل المادة ليجوز للجمعية العامة العادية بناءً على اقتراح مجلس الإدارة أن توزع أرباحاً على المساهمين في نهاية السنة المالية أو نهاية كل فترة مالية، ويشترط لصحة هذا التوزيع أن يكون من أرباح حقيقية، ووفقاً للمبادئ المحاسبية المتعارف عليها، وألا يمس هذا التوزيع رأس المال المدفوع للشركة.

ووافقت الجمعية العامة العادية على استقالة عضوي مجلس الإدارة: فلاح حمد الهاجري، وحمد فلاح الهاجري، وتعيين عضوين مكملين المجلس الإدارة للدورة الانتخابية الحالية 2021، 2023، 2022.

### وقف التداول على أسهم 3 شركات

# البورصة تنخفض بضغط 7 قطاعات

خيم التراجع على أداء المؤشرات الرئيسية لبورصة الكويت عند إغلاق تعاملات أمس الأحد، وسط انخفاض لـ7 قطاعات وانخفض مؤشرا السوق الأول و"العام بـ 0.02 بالمئة و0.07 بالمئة علي التوالي، كما هبط المؤشران الرئيسي 50 والرئيسي بنحو 0.07 بالمئة و0.31 بالمئة على الترتيب، عن مستوى الخميس الماضي.

بلغت قيمة التداول في بورصة الكويت بتعاملات 25.95 مليون دينار، وزعت على 105.27 مليون سهم، بتنفيذ 6.42 ألف صفقة.

وأثر على الجلسة تراجع 7 قطاعات في مقدمتها السلع الاستهلاكية بـ0.76 بالمئة ، بينما ارتفعت 5 قطاعات على رأسها المواد الاساسية بنحو 0.37 بالمئة ، واستقر قطاع الرعاية الصحية.

تراجع سعر 54 سهماً على رأسها "تمدين" بـ9.37 بالمئة ، بينما ارتفع سعر 44 سهماً في مقدمتها "أركان" بـ6.88 بالمئة ، واستقر سعر 21 أسهم.

وجاء سهم "جي اف اتش" المتراجع 3.22 بالمئة في مقدمة نشاط الكميات بـ12.6 مليون سهم، وتصدر السيولة سهم "بيتك" بقيمة 2.43 مليون دينار، بنمو 0.25 بالمئة.

كما أعلنت بورصة الكويت أنه سيتم إيقاف التداول على 3 أسهم اعتباراً من يوم الأحد الموافق 17 يناير 2024؛ لعدم سداد رسوم الاشتراك السنوي في البورصة عن عام 2024.

ونوهت البورصة، في بيان أمس الأحد، بأن الشركات هي: شركة الصلبوخ التجارية (موقوفة)، وشركة برقان لحفر الآبار والتجارة والصيانة، وشركة جياد القابضة (موقوفة).

وفي بيان منفصل، أعلنت بورصة الكويت إعادة تداول أسهم شركة برقان لحفر الآبار والتجارة والصيانة بعد عشر دقائق من نشر الإعلان؛ وذلك بعد سداد رسم الاشتراك السنوي في البورصة.

## «التجاري»: محمد الزومان يفوز في سحوبات حساب «النجمة»

أجرى البنك التجاري السحب الأسبوعي والشهري على حساب النجمة . وقد تم إجراء السحب 2024 في مبنى البنك الرئيسي، بحضور ممثل عن وزارة التجارة والصناعة منصور الظفيري.

وقد قام البنك بتغطية السحوبات مباشرة عبر وسائل التواصل الاجتماعي . وجاءت نتيجة السحب على النحو التالي :

ثانياً : سحب حساب النجمة الاسبوعي – جائزة 5،000 دينار من نصيب الفائز محمد فهد الزومان.

ويذكر أن جوائز "حساب النجمة" مميزة بتنوع المبالغ المقدمة طوال السنة، والتي تتضمن سحوبات أسبوعية بقيمة 5،000 دينار ، وشهرية بقيمة 20،000 دينار ، بالإضافة الى جائزة نصف سنوية بقيمة 500،000 دينار ، والجائزة السنوية الكبرى بقيمة 1،500،000 دينار.

## «بيتك»: فوز 20 عميلا في سحوبات حساب «الرابح»

أعلن بيت التمويل الكويتي "بيتك" عن اسماء الفائزين في سحوبات حساب "الرابح"، حيث فاز 20 عميلا بجوائز نقدية قيمة كل منها 1500 دينار كويتي وذلك عن الاسبوعين السابع والثامن لسنة 2024.

والفائزون بالجائزة النقدية بقيمة 1500 دينار لكل منهم هم: احمد فهد العازمي، بدرية علي مسلم، محمود محمود مطاوع، ابراهيم فرج الخشتي، منيره دخيل العتيبي، سالم مبارك العازمي، احمد محمود طلبيه، علي محمد العجمي، خالد راشد العجيل، عبدالله عبداللطيف الدهيم، ثامر محمد المعصب، عبدالعزيز محمد الشدوخي، نانيكا مارجريت، نيران سعد المطيري، عبدالله خلف الموسى، محمد علي الدهنة، اريج سمير حيات، ابراهيم وجيه ابراهيم، محسن محماس المطيري، محمد عبدالمحسن المري.

وتتضمن حملة حساب "الرابح"، عدة سحوبات وجوائز تمنح العملاء فرصة الفوز "أسبوعيا، وشهريا، وربع سنويا"، ليصل مجموع الفائزين خلال العام الى 536 عميلا.

وأجري السحب في المقر الرئيسي لـ"بيتك" تحت اشراف ممثل وزارة التجارة والصناعة.

وتأتي الحملة انطلاقا من سعي "بيتك" المتواصل لتقديم منتجات متميزة تلبي طموحات العملاء وتعزز مكانته الرائدة محليا وعالميا، وتعكس تميزه في طرح المنتجات والخدمات المصرفية وفقا لأعلى معايير الجودة.

# «التجارة»: تخالف 8 ملاحم في الشويخ وجار استكمال الإجراءات القانونية

خالفت وزارة التجارة والصناعة 8 ملاحم يوم أمس السبت في منطقة الشويخ الصناعية ، وجار استكمال الإجراءات القانونية.

وأوضحت " التجارة " أن الحملة التفتيشية المفاجئة على عدد من محلات بيع اللحوم ( الملاحم ) بمنطقة الشويخ الصناعية، جاءت لمراقبة مدى تقيد المزودين بالتزاماتهم المنصوص عليها بالقوانين المنظمة المعمول بها من قبل وزارة التجارة والصناعة.

وأشارت " التجارة " على تكثيف الحملات التفتيشية على مدار السنة وزيادة التركيز على الانشطة التجارية التي يرتفع عليها الطلب خلال شهر رمضان المبارك وذلك في إطار حرصها على مراقبة الأسواق بهدف التأكد من توفر السلع والكشف عن التجاوزات حفاظاً على حماية حقوق المستهلكين.

وقد أسفرت الحملة التفتيشية التي شملت الملاحم في منطقة الشويخ عن ضبط وتحرير (8) مخالفات ترتبت على النحو التالي:

- 6 محاضر ضبط مخالفة بالغش التجاري في بلد المنشأ.
- 1 محضر ضبط رفع أسعار مصطنعة وذلك بأخذ المزود سعر زائد عن السعر المعلن عنه.
- 1 مخالفة صريحة لمنشأت تجارية لم تتعاون مع مفتشي الوزارة وتم استدعاء وزارة الداخلية لهم ، وتم تسجيل محضر عدم تعاون مع مفتشين الوزارة وتعطيلهم عن أداء عملهم المنسوب اليهم بالإضافة إلى تسجيل محضر مخالفة بالغش التجاري في بلد المنشأ

جانب من الحملة التفتيشية

هذا وتؤكد التجارة بأنها ستواجه بحزم كل من يتهاون في القيام بالتزاماته المنصوص عليها في قانون حماية المستهلك ولائحته التنفيذية، وستعمل على تكثيف حملاتها التفتيشية لضبط مثل هذه الممارسات، وستحيل كل من يخالف القوانين والقرارات الوزارية إلى الجهات المختصة لاتخاذ الإجراءات المناسبة ضده وذلك حماية لحقوق المستهلكين.

وتحث وزارة التجارة والصناعة جميع المستهلكين على الإبلاغ عن أي تجاوزات أو مخالفات كما تستقبل الشكاوى والبلاغات والاقتراحات من خلال قنوات التواصل التالية: تطبيق سهل الحكومي ، الخط الساخن 135 ، مراكز الرقابة التجارية المنتشرة في المحافظات ، واتس اب 55135135 .

## «الخليج» يحذر من روابط وهمية للتبرعات في رمضان

ضمن مسؤولياته المجتمعية، وفي إطار حرصه على حماية وتوعية العملاء والمجتمع، يواصل بنك الخليج توعية العملاء والمتعاملين مع البنوك بشكل عام، بالمخاطر التي تفرضها الجرائم الإلكترونية على معلوماتهم وحساباتهم المصرفية، ويأتي ذلك من خلال مشاركة بنك الخليج الفاعلة، في حملة "لنكن على دراية".

وفي هذا الإطار، دعا مسؤول الاتصالات المؤسسية عبد المحسن النصار عملاء البنوك إلى التأكد من صحة الروابط التي تطلب دفع تبرعات لجهات الخيرية، محذرا من انتشار الروابط الوهمية التي تنشط في رمضان الفضيل، مستغلين رغبة الأشخاص في زيادة أعمال الخير ومساعدة المحتاجين.

وأشار إلى أن المحتالين يقومون بنسخ مواقع دفع الإلكترونية، تشبه تماماً تلك التي يستخدمها العملاء عند الدفع عبر الإنترنت، داعياً العملاء إلى أهمية التأكد من صحة موقع الدفع وأن روابط الدفع من جهة معروفة ومرخصة.

كما طالب العملاء بضرورة التعامل بحذر مع الرسائل الالكترونية والنصية والمكالمات الهاتفية التي تصلهم من جهات غير معلومة، والتي قد تنتحل صفة موظف مصرفي في الغالب، مشدداً على أهمية عدم التعامل مع هذه الرسائل، أو المكالمات كلياً والحفاظ على معلومات وبيانات حساباتهم، حتى لا تتعرض للسرقة دون أن تدري.

عبد المحسن النصار

## «الأهلية» الكويتية ترفع نسبة ملكيتها في «الاتحاد للتأمين» السعودية إلى 28.67 بالمئة

أعلنت الشركة الأهلية للتأمين عن رفع نسبة الملكية المباشرة في إحدي الشركات السعودية "شركة الاتحاد للتأمين التعاوني".

وبحسب بيان الشركة لبورصة الكويت أمس الأحد، تغيرت النسبة من 10 بالمئة إلى 28.67 بالمئة ، بعد نقل ملكية حصة الشركة الأهلية للتأمين من الأسهم المملوكة لشركة الاتحاد التجاري القابضة وذلك نتيجة لتوزيع حصص ذلك الاستثمار كواحدة من إجراءات التصفية الاختيارية.

شركة المواساة للرعاية الصحية ش.م.ك.م

دعوة لحضور اجتماع الجمعية العامة العادية

( إعلان تذكيري )

يسر مجلس إدارة شركة المواساة للرعاية الصحية ( ش.م.ك.م ) دعوة الإخوة المساهمين الكرام لحضور إجتماع الجمعية العامة (العادية) الذى سيعقد - بإذن الله تعالى - في منطقة السالمية - خلف الجامعة الامريكية - شارع يوسف بن حمود - قطعة 2 - مبنى العيادات الخارجية والصيدلية ( مستشفى المواساة الجديد ) - السرداب ، في يوم الإثنين الموافق 2024/03/25 عند الساعة 01:30 ظهراً ، وذلك لمناقشة :

جدول أعمال الجمعية العامة ( العادية ) لإعتماد ميزانية الشركة والبنود المدرجة بالجدول عن السنة المالية المنتهية في 2023/12/31

وعليه ، يرجى من السادة المساهمين الكرام المسجلين بسجلات الشركة بتاريخ إنعقاد الجمعية العامة ( العادية ) أوموكليهم الراغبين في الحضور التواصل مع السيد : محمد عادل - قسم الأسهم - على الأرقام التالية لإستلام بطاقات الدعوة والتوكيلات الجديدة وصورة من جدول أعمال الجمعية العامة العادية : 97200946 - 25765533 . وبناء على تعليمات وزارة التجارة والصناعة ، فإن تسليم بطاقات الدعوة باليد لن يتم إلا للمساهم ذاته أو من ينوب عنه بموجب كتاب خطي من المساهم ذاته . وفى حالة كون المساهم شركة تسلم الدعوة لمندوب الشركة بموجب كتاب رسمى موقع من قبل أحد الأشخاص المخولين بالتوقيع ويختم بختم الشركة .

والله ولي التوفيق

رئيس مجلس الإدارة

## «Ooredoo» تكشف عن عروضها الحصرية على الهواتف والأجهزة الذكية

كشفت Ooredoo الكويت، الاسم الأول والرائد في مجال الاتصالات، عن أحدث وأقوى حملاتها الترويجية لهذه السنة بمناسبة شهر رمضان، والتي أطلقتها منذ بداية الشهر المبارك لتقدم لعملائها فرص حصرية لدخول عالم جديد ومتطور من التواصل عبر إنترنت الـ 5G من Ooredoo، وذلك من خلال عروضها المتميزة على كل من أجهزة راوتر 5G المتقدمة، وأحدث هواتف iPhone 15 و Samsung Galaxy S24 الذكية، بمزاياها الحصرية والرائعة مع باقات "شامل" للهواتف وللإنترنت.

وجاء إطلاق سلسلة عروض Ooredoo لرمضان 2024، مصممة بخيارات عديدة تلبي جميع الاحتياجات، بتسهيلات استثنائية وميزات إضافية، تناسب كافة الشرائح وتضمن للعميل القيمة المضافة التي يتطلع إليها بخدمات اتصال مبتكرة وغير منقطعة، يعتمد عليها في كل وقت وفي أي مكان.

فالنسبة للعملاء المقبلين على شراء هاتف ذكي جديد، تقدم Ooredoo خياراتها لهم ضمن عرض لا يمكن تفويته، والذي يقدم فرص للاستمتاع بإمكانيات Apple:iPhone15 و Samsung:Galaxy24 الفائقة، مدفوعة بإنترنت 5G من باقات شامل للدفع الآجل بأسعار تبدأ من 22دينار كويتي شهرياً، مع التزام لمدة سنة فقط، مع ميزات تشمل خيارين لشريحة الإنترنت للهاتف بسعة تصل إلى 1TB، بالاضافة الى إنترنت تجوال يصل إلى 1GB ورسائل ودقائق محلية غير محدودة، مع مكالمات دولية مجانية تصل إلى 60 دقيقة، كما توفر Ooredoo جميع خيارات الإصدار والسعة للهاتفين

أما للراغبين في للترقية لإنترنت 5G، وبخدمة متواصلة وسرعات غير مسبوقة، فإن Ooredoo توفر لهم ضمن عروضها للدفع الآجل في رمضان 2024، اشتراكات بباقة "شامل لإنترنت 5G غير محدود"، تأتي معها شريحة إضافية لمشاركة الإنترنت، وذلك بسعر لا يقاوم، ابتداءً من 10 د.ك فقط شهرياً، بخيارين للالتزام سواءً لـ12 أو 24 شهراً، كما يتضمن العرض المدهش إمكانية لإضافة أي من أجهزة الراوتر المتطورة من Ooredoo، بأسعار تنافسية لمدة 24 شهراً من الالتزام، والتي تبدأ من 9 د.ك شهرياً مع دفعة مقدمة، أو 10 د.ك كل شهر بدون مقدم.

# سفينة مساعدات ثانية تستعد للإبحار من قبرص إلى غزة

أعلن مسؤول قبرصي، أن سفينة مساعدات ثانية تستعد للإبحار من ميناء لارنكا إلى قطاع غزة عبر الممر البحري الذي سلكته سفينة أولى قامت بإفراغ حمولتها وأبحرت عائدة إلى الجزيرة.

وقال المتحدث باسم الخارجية القبرصية، تيودوروس غوتسيس، للإذاعة الرسمية، إن السفينة الثانية التي تحمل اسم «جينيفر» تستعد للإبحار إلى القطاع الفلسطيني من ميناء مدينة لارنكا.

وأضاف أن «مسؤولين من الدول المشاركة في المبادرة القبرصية سيجتمعون الخميس المقبل للبحث في الخطوات التالية لزيادة الكميات والرحلات إلى غزة»، وفقاً لوكالة الصحافة الفرنسية.

وقالت منظمة «وورلد سنترال كيتشن» (المطبخ المركزي العالمي) الخيرية الأميركية إن السفينة «جينيفر» تحمل 240 طناً من الأغذية، لكن الأحوال الجوية السيئة جعلت من الصعب توقع موعد إبحارها إلى غزة ومتى تقوم السفينة الأولى «أوبن آرمز» برحلة العودة.

وأوضحت، في بيان: «تقارير الأحوال الجوية البحرية تظهر طقساً سيئاً من الأحد حتى نهاية الأسبوع المقبل، لذلك فإن الموعد المحدد لإبحار أي من السفينتين للعودة إلى غزة غير متوفر في الوقت الحالي».

## الحكومة الفلسطينية الجديدة توسّع الانقسام بين «فتح» و«حماس»

# آمال هدنة غزة تتجدّد وسط «مجازر السحور»

تجدَّدت الآمال بهدنة لغزة، بضغط كبير من أميركا على إسرائيل، وباقتراح جديد من «حماس»، على وقع قصف إسرائيلي لا يهدأ خلال رمضان، أسفر عن عشرات القتلى في «مجزرة سحور»، ووسط تواصل التحذيرات من مجاعة وشيكة بينما لم يعد الأطباء «يرون أطفالاً بالحجم الطبيعي».

ومن المتوقع أن يستأنفَ رئيس جهاز المخابرات الإسرائيلي (الموساد) ديفيد برنياع محادثات وقف إطلاق النار في غزة مع رئيس وزراء قطر ومسؤولين مصريين في الدوحة في ردّ مباشر على اقتراح جديد قدمته «حماس». ونقلت «رويترز» عن مصدر مطلع قوله إنَّ المحادثات ستركّز على الفجوات المتبقية في المفاوضات بما يشمل عدد الفلسطينيين الذين قد يجري الإفراج عنهم مقابل إطلاق بقية الرهائن الإسرائيليين إلى جانب المساعدات لغزة.

وتواصل القصف الإسرائيلي متسبباً بمقتل 36 شخصاً في ضربة استهدفت عند السحور في ليلة الجمعة الأولى من رمضان، منزلًا يؤوي عشرات النازحين، بينهم أطفال ونساء حوامل، في مخيم النصيرات.

ووسط كل هذه المعمعة والأوجاع الفلسطينية، تردد بقوة صدى تراشق فلسطيني – فلسطيني، إذ استخدمت «فتح» لغة قاسية في الهجوم على «حماس» التي كانت وصفت الرئيس محمود عباس بأنَّه منفصل عن الواقع بعد قراره بتكليف محمد مصطفى بتشكيل حكومة جديدة، وقالت: «إن من تسبب في إعادة احتلال إسرائيل لقطاع غزة، وتسبَّب بوقوع النكبة التي يعيشها الشعب الفلسطيني... لا يحق له إملاء الأولويات الوطنية».

تواصل التحذيرات من مجاعة وشيكة

عدد شهداء الحرب زاد إلى 31 ألفاً و645 شهيداً

## 90 شهيداً خلال 24 ساعة في غزة

قالت وزارة الصحة في القطاع، إن عدد قتلى الحرب الإسرائيلية منذ السابع من أكتوبر الماضي زاد إلى 31 ألفاً و645 قتيلاً، بينما ارتفع عدد المصابين إلى 73 ألفاً و676. وأكدت الوزارة، في بيان، أن 92 شخصاً قتلوا وأصيب 130 بجروح خلال الساعات الأربع والعشرين الماضية، جراء الغارات والقصف الإسرائيلي، مشيرة إلى أن كثيراً من الضحايا ما زالوا تحت الركام أو في الطرقات، ويصعب الوصول إليهم.

وذكرت الإذاعة الفلسطينية صباح في وقت سابق أن قصفاً إسرائيلياً على منزل في دير البلح بوسط قطاع غزة، أدى إلى مقتل 12 شخصاً.

وأوضحت أن القصف استهدف المنزل في حي بشارة بدير البلح، وأن هناك أطفالاً بين القتلى.

## قوات صهيونية تقتحم مدناً وبلدات بالضفة الغربية وتعتقل 8 شبان

القوات الصهيونية تقتحم عدة مدن وبلدات في الضفة الغربية

ذكرت وكالة الأنباء الفلسطينية أن القوات الإسرائيلية اقتحمت، عدة مدن وبلدات في الضفة الغربية واعتقلت 8 شبان. ونقلت الوكالة عن مصادر محلية وشهود عيان، قولهم إن القوات الإسرائيلية اقتحمت بلدة جنين واعتقلت شابين اثنين، أحدهما جريح، بعدما داهمت منزليهما، كما اعتقلت ثالثاً من قرية العرقة غرب جنين. وذكرت المصادر أن القوات الإسرائيلية اقتحمت أيضاً مدينة الخليل وبلدة بيت أمر وبلدة دورا، بمحافظة الخليل، واعتقلت 3 شبان بعد مداهمة منازلهم والعبث بمحتوياتها، وفق ما نقلته وكالة «أنباء العالم العربي». كما اعتقلت القوات الإسرائيلية، شابين من محافظة قلقيلية.

## مدير منظمة الصحة العالمية يناشد الكيان الصهيوني عدم اجتياح رفح

ناشد تيدروس أدهانوم غيبريسوس، المدير العام لمنظمة الصحة العالمية، إسرائيل عدم اجتياح مدينة رفح الفلسطينية، وحذر من «كارثة إنسانية»، قائلاً إن من الضروري منعها. وعلق أدهانوم عبر منصة «إكس» على تقارير حول نية إسرائيل اجتياح رفح برياً قائلاً: «باسم الإنسانية، نناشد إسرائيل عدم المضي قدماً (في اجتياح رفح) والعمل على السلام بدلاً من ذلك... هذه الكارثة الإنسانية يجب عدم السماح بتفاقمها».

وعبر أدهانوم عن قلقه من تلك التقارير، قائلاً إن «المزيد من تصعيد العنف في المنطقة المكتظة بالسكان سيؤدي إلى مزيد من القتلى والمعاناة؛ خصوصاً أن المنشآت الصحيّة تعاني بالفعل». وأضاف: «الموجودون في رفح وعددهم 1.2 مليون فلسطيني لا يجدون مكاناً آمناً للانتقال إليه... ولا توجد منشآت صحية آمنة تعمل بشكل كامل في أي مكان آخر في قطاع غزة. كثير من الناس أكثر ضعفاً وجوعاً ومرضاً من أن ينتقلوا مجدداً (إلى مكان آخر)».

## «الجهاد»: الاحتلال فشل في إيجاد وكيل له لإدارة غزة

أكد نائب الأمين العام لـ«حركة الجهاد الإسلامي»، محمد الهندي، أن الهدف الأميركي – الإسرائيلي المشترك من المفاوضات هو استعادة الأسرى بأقل ثمن ممكن، دون أن يشمل ذلك وقف العدوان على قطاع غزة.

وقال الهندي في حديثه مع وكالة «أنباء العالم العربي»: «المقاومة تشترط أن تشمل الصفقة وقف العدوان والانسحاب ورفع الحصار عن قطاع غزة في أي صفقة تبادل للأسرى».

وأضاف: «في الورقة الجديدة المقدمة للوسطاء، تمت تجزئة الصفقة ليتم تأجيل وقف الحرب إلى المرحلة الثانية التي تشمل تبادل الجنود، ولم يتعهّد أحد رسمياً، خصوصاً الولايات المتحدة، أن هناك وقفاً للعدوان حتى في المرحلة الثانية من مشروع الاتفاق».

## 5 آلاف لتر وقود لتشغيل آبار المياه في شمال غزة

نقلت وكالة الأنباء والمعلومات الفلسطينية، عن سلطة المياه القول إنها أدخلت وقوداً لتشغيل آبار في شمال قطاع غزة، وإنها تواصل الجهود لتوفير وقود إضافي في الأيام القليلة المقبلة.

وبحسب السلطة، فإن الكميّة التي جرى إدخالها تبلغ خمسة آلاف لتر من الوقود، لاستخدامها في تشغيل عدد من الآبار المائية في كل من مدينة غزة وجباليا شمال القطاع.

وقالت: «يأتي إدخال هذه الكمية من الوقود خطوةً مهمة نحو تشغيل ما أمكن من المرافق المائية في غزة؛ لتوفير كميات من المياه للمواطنين، تداركاً للوضع المائي والإنساني الصعب هناك».

ووفقاً لتقديرات السلطة، فإن الآبار التي شُغّلت ستزود نحو 175 ألف شخص بكميات من المياه. وقالت: «ستتواصل الجهود في الأيام القليلة المقبلة لتوفير كميات إضافية من الوقود لتشغيل مزيد من الآبار، تسهم في توفير كميات إضافية من المياه للمواطنين».

وحذرت من أن سكّان شمال القطاع مهددون بخطر الموت عطشاً، وأن معدلات الأوبئة مرتفعة جراء شرب المياه المالحة، وقالت إن نسبة المياه المتوفرة «أقل من 15 – 20 في المائة مما كانت عليه قبل العدوان في محافظات الوسط والجنوب، فيما تعدّ شبه منعدمة في محافظات شمال القطاع».

سكّان شمال القطاع مهددون بخطر الموت عطشاً

IQC

الشركة الصناعية للصخور والإسمنت (ش.م.ك.مقفلة)

إعلان تذكيري لحضور اجتماع الجمعية العمومية غير العادية

يتشرف مجلس إدارة الشركة الصناعية للصخور والإسمنت (ش.م.ك.مقفلة) بتذكير السادة المساهمين الكرام لحضور إجتماع الجمعية العمومية غير العادية والذي سيعقد في تمام الساعة00 : 11من صباح يوم الأثنين الموافق 2024/03/25 في منطقة الشرق – شارع الشهداء – برج كيبكو – الدور (46)- غرفة الاجتماعات. وذلك للنظر في جدول الأعمال الآتي:-

**أولاً:** مناقشة توفيق أنشطة الشركة و الأغراض التي تأسست من أجلها الشركة لموافقة الرمز الموحد لدى وزارة التجارة والصناعة.

**ثانياً:** مناقشة تعديل نص المادة رقم (5) من عقد التأسيس والمادة رقم (4) من النظام الأساسي للشركة.

**( المادة قبل التعديل)** :- الاغراض التي تأسست من أجلها الشركة هي القيام بما يلي:-

| # | النشاط |
|---|---|
| 1- | الخرسانة الجاهزة ومقاولاتها. |
| 2- | إستيراد وبيع الصلبوخ. |
| 3- | إستيراد وتصدير الإسمنت بجميع أنواعه. |
| 4- | الحصول على الوكالات لتسويق أنواع الإسمنت وتوزيعه في داخل البلاد وخارجها. |
| 5- | إستئجار وتأجير وإقامة وتشغيل وإدارة المخازن والصوامع اللازمة لتوريد وتوزيع الإسمنت على إختلاف انواعه. |
| 6- | استغلال الفائض من الطاقة التجزيئية لمنشآت الشركة في حفظ ومزج المواد السائبة وهي الإسمنت وتعبئتها شريطة موافقة الهيئة العامة للصناعة. |
| 7- | إستيراد وبيع الصخور. |
| 8- | البيع بالجملة للرمل واستخراجه. |
| 9- | تخزين الصلبوخ. |

**( المادة بعد التعديل)** :-الاغراض التي تأسست من أجلها الشركة هي القيام بما يلي:-

| # | النشاط | الرمز |
|---|---|---|
| 1- | إنتاج خرسانة جاهزة الخلط. | 239530 |
| 2- | البيع بالجملة للخرسانة الجاهزة. | 466392 |
| 3- | البيع بالتجزئة للخرسانة الجاهزة. | 475283 |
| 4- | استيراد الصلبوخ. | 461032 |
| 5- | البيع بالجملة للصلبوخ واستخراجه. | 4663322 |
| 6- | مكاتب التصدير والاستيراد. | 461030 |
| 7- | وكالات التمثيل التجاري. | 941112 |
| 8- | البيع بالجملة للاسمنت والجص وما شابه. | 466331 |
| 9- | اعمال تركيب الطابوق والصخور | 439010 |
| 10- | البيع بالجملة للرمل واستخراجه. | 4663321 |
| 11- | المخازن العامة التي تضم مجموعة متنوعة من السلع (عدا المبردة ) | 521023 |

ويكون للشركة مباشرة الأعمال السابق ذكرها في دولة الكويت وفي الخارج بصفة أصلية أو بالوكالة. ويجوز للشركة أن تكون لها مصلحة أو تشترك بأي وجه مع الهيئات التي تزاول أعمالاً شبيهة بأعمالها أو التي قد تعاونها على تحقيق أغراضها في الكويت أو في الخارج، ولها أن تُنشئ أو تشارك أو تشتري هذه الهيئات أو تلحقها بها.

**وذلك بعد موافقة الجهات المختصة،**

**يرجى من السادة المساهمين مراجعة العنوان التالي لاستلام بطاقة دعوة حضور الاجتماع وجداول الأعمال والبيانات المالية: -**
**الشرق – شارع الشهداء – برج كيبكو – دور 46 – مكتب رقم 9 – هاتف: 22943245/6 – داخلي: 113**
**ساعات العمل الرسمي للشركة من الأحد إلى الخميس من الساعة 8:00 صباحاً إلى الساعة 4:00 عصراً.**

والله ولي التوفيق ،،،

مجلس الإدارة

## تركيا تستضيف بطولة العالم للمشي 21 إبريل المقبل

تستعد تركيا لاستضافة بطولة العالم للمشي في 21 أبريل المقبل في ولاية أنطاليا جنوبي البلاد.

وبحسب بيان للاتحاد التركي لألعاب القوى ترأس رئيس الاتحاد فاتح تشينتيمار اجتماعا من أجل الاستعداد لاستضافة البطولة شارك فيه مسؤولون معنيون في مختلف المجالات المتعلقة بالبطولة وتناول التحضيرات الجارية من أجل إقامتها في مضمار بموقع «أنطاليا إكسبو 2016».

وكأس العالم لسباق المشي منافسة رياضية في ألعاب القوى تنظم كل عامين من جانب الاتحاد الدولي لألعاب القوى والسباقان المخصصان للرجال (20 كم مشي و50 كم مشي) تم اعتمادهما منذ الدورة الأولى للبطولة في لوغانو عام 1961 وتم إضافة سباق للنساء سنة 1979 في الماسافات 5 كم ثم تحول إلى 10 كم وأخيرا إلى 20 كم مشي.

ويعد سباق المشي سباقا رياضيا للمشي لمسافات طويلة يختلف عن المشي المعتاد في أنه يجب أن تكون هناك قدم واحدة على اتصال بالأرض في جميع الأوقات ويتم تقصير طول الخطوة لتحقيق سرعة تنافسية.

# أزرق البادل وصيفاً لبطولة «ند الشبا» الدولية في دبي

حقق منتخب الكويت للبادل المركز الثاني لبطولة «ند الشبا» الدولية لفرق البادل التي اختتمت منافساتها في دبي بعد أن فاز عليه نظيره الهولندي في المباراة النهائية بنتيجة (2 – 0) و (2 – 0).

وقال مدير نادي البادل الكويتي علي حيات في اتصال هاتفي مع وكالة الأنباء الكويتية (كونا) عقب التتويج إنه «بفضل من الله تعالى وبجهود كل لاعب في المنتخب نجحنا في تحقيق إنجاز كبير بوصولنا إلى المباراة النهائية لهذه البطولة الكبيرة التي شهدت مواجهة قوية ومثيرة أمام منتخب هولندا القوي والمميز».،br،وأعرب حيات عن تقديره للجماهير الكويتية "التي وقفت معنا وشجعتنا طوال المباراة وأود أن أقدم الشكر الخاص لزملائي في الفريق وللجهاز الفني على العمل الجاد والتحضير الجيد لهذه البطولة".

وذكر انه "على الرغم من عدم تمكننا من الفوز في هذه المباراة فنحن فخورون بالأداء الذي قدمناه وبالروح الرياضية التي تحلى بها الجميع طوال منافسات البطولة وسنعمل بجدية أكبر في التدريبات القادمة لنعود بقوة في المواسم القادمة ونحقق المزيد من الإنجازات للكويت".

وضم منتخب الكويت للعبة البادل مجموعة من اللاعبين منهم عبدالعزيز المعيوف وأحمد ربيع وعبدالرحمن العوضي ومحمد عبدال وفؤاد بهبهاني ومحمد التركي وحسين شمس وطلال العبدالله واخرين ساهموا جميعا خلال مهاراتهم في ابراز صورة الكويت طوال منافسات البطولة.

وانطلقت بطولة ند الشبا الدولية لفرق البادل 2024 الثلاثاء الماضي واختتمت منافساتها اليوم وضمت 6 منتخبات هي الكويت وهولندا والإمارات والبحرين وقطر وإيران.

وتتكون المباراة من ثلاثة أشواط وكل شوط من 6 نقاط ويفوز بالمباراة الزوجي الذي يفوز بشوطين من أصل ثلاثة مع نظام كسر التعادل في حالة التعادل (6 – 6) او حسب ما تقرره اللجنة المنظمة وفقا لبرنامج الجدول الزمني للبطولة.

منتخب الكويت للبادل المشارك في البطولة

## جامعة الخليج بطلاً لدوري بنك وربة لكرة القدم للتعليم العالي

جانب من احتفال جامعة الخليج على منصة التتويج

### ◆ المقصيد: مشاركة مميزة لمؤسسات التعليم العالي الحكومية والخاصة

### ◆ الساير: نجاح النسخة الاولى يضعنا أمام مسؤولية كبيرة للتطوير

توج فريق جامعة الخليج بلقب (دوري بنك وربة لكرة القدم) المقام ضمن منافسات النسخة الثالثة من دورة الألعاب الرياضية للتعليم العالي والتي ينظمها الاتحاد الكويتي الرياضي المدرسي والتعليم العالي.

وجاء تتويج فريق جامعة الخليج باللقب بعد فوزه في المباراة النهائية على نظيره فريق كلية سعد العبد الله للعلوم الأمنية بهدفين من دون رد.

وجاءت المباراة النهائية للمسابقة التي أقيمت على ملعب نادي العربي قوية من الجانبين لا سيما الفائز الذي استثمر الفرص لحسم اللقب لينال الخاسر المركز الثاني وجاء فريق جامعة الكويت للعلوم والتكنولوجيا ثالثا.

وقال رئيس اللجنة المنظمة للدورة رئيس (الاتحاد) فيصل المقصيد في تصريح للصحفيين عقب تتويج الفائزين إن الفوز بمنافسات الدورة التي تشتمل على عدد من المسابقات للطلبة والطالبات يشكل حافزا للاتحاد لزيادة عدد الألعاب في النسخ المقبلة.

وأضاف المقصيد إن مسابقات الدورة مستمرة حتى ختامها منتصف مايو المقبل منوها بالمشاركة المميزة لمؤسسات التعليم العالي الحكومية والخاصة وكذلك الكليات العسكرية والتي أسهمت في هذا النجاح اللافت لمختلف مسابقات الدورة.

واعتبر أن "شراكة الاتحاد مع بنك وربة لتنظيم الدورة تعد مثالا يحتذى للتعاون بين مؤسسات المجتمع المدني والمؤسسات والشركات الوطنية الكبرى لخدمة الطلبة نظرا للتفاعل الكبير مع منافساتها ما يجسد المسؤولية الاجتماعية تجاه المجتمع".

وتتضمن الدورة مسابقات في كرة القدم للصالات والكرة الطائرة وكرة السلة والبادل والثلاثيات للسلة للطلبة وأربع مسابقات للطالبات هي كرة القدم للصالات والكرة الطائرة وكرة السلة والبادل.

## دوري روشن .. الهلال يحقق فوزه الـ 29 على التوالي أمام ضمك

حافظ الهلال على سلسلة الانتصارات المتتالية بفوزه الـ 29 بهزيمة ضمك 2 – 1 في الوقت الذي فشل فيه مهاجمه الصربي ألكسندر ميتروفيتش في فك عقدة التسجيل أمام الفريق الجنوبي بالإضافة إلى الاتفاق والأخدود.

وفرض ضمك التعادل على الهلال في "كينغدوم أرينا" إلى الدقيقة 79 عندما ترجم سالم الدوسري صناعة الصربي سيرغي مليكو فيتش – سافيتش وعدل الكرواتي دوماغوي أنتوليتش النتيجة بالتعادل في الدقيقة 86 قبل أن يحسم البرازيلي ميتشايل اللقاء في الدقيقة 93 ليواصل الأزرق ابتعاده عن النصر صاحب المركز الثاني بفارق 12 نقطة.

جانب من لقاء الهلال أمام ضمك

ومنذ انطلاق الموسم فشل الصربي ميتروفيتش في هز شباك 3 أندية وهي الاتفاق وضمك، من أصل مباراتين لكل فريق، ومباراة الأخدود في مرحلة الذهاب.

## اتحاد جدة يعود للانتصارات من باب الفتح

جانب من لقاء اتحاد جده والفتح

عاد الاتحاد إلى الانتصارات بفوزه على الفتح 4 – 2 في المرحلة 24 من دوري روشن السعودي ليثبت بذلك عقدة الملعب الجديد على المضيف.

وتقدم الفتح في اللقاء بهدف سالم النجدي قبل أن يسجل الاتحاد ثنائية من جزائية عبدالرزاق حمدالله وتسديدة البرتغالي جوتا ليعود ويسجل الفريق الغربي هدفا ثالثا عن طريق أحمد الغامدي قبل أن يقلص أصحاب الأرض الفارق عن طريق سعد الشرفاء ويعود حمدالله محرزا الهدف الرابع.

ومنذ افتتاح ملعب نادي الفتح الجديد في 25 نوفمبر الماضي، خاض الفريق 7 مواجهات أمام الفيحاء والطائي والشباب والأخدود وضمك والخليج والاتحاد وخسر 4 وتعادل في 3 مواجهات.

## ريال مدريد يحلق في صدارة الليغا بفوز كبير على أوساسونا

فينسيوس تألق وسجل هدفين

عزز ريال مدريد صدارته لترتيب الدوري الإسباني لكرة القدم، وذلك عقب فوزه الكبير على مضيفه أوساسونا 4–2، ضمن منافسات الجولة 29 من المسابقة. ورفع ريال مدريد رصيده إلى 72 نقطة في المركز الأول، بفارق عشر نقاط عن جيرونا صاحب المركز الثاني، وبفارق 11 نقطة عن غريمه التقليدي برشلونة صاحب المركز الثالث.

على الجانب الآخر، تجمد رصيد أوساسونا عند 36 نقطة في المركز العاشر.

وتقدم ريال مدريد في الدقيقة الرابعة عن طريق فينسيوس جونيور، وبعده بثلاث دقائق أدرك أوساسونا التعادل عن طريق أنتي بوديمير.

وفي الدقيقة 18 سجل داني كارفخال الهدف الثاني للريال، قبل أن يضيف براهيم دياز الهدف الثالث في الدقيقة 61، ويعود فينسيوس للتسجيل مجددا في الدقيقة 64 مختتما رباعية الريال.

وفي الدقيقة الثانية من الوقت المحتسب بدلا من الضائع للشوط الثاني، سجل إيكير مونيوث الهدف الثاني لأوساسونا.

## مانشستر سيتي وكوفنتري سيتي يتأهلان لنصف نهائي كأس الاتحاد

تأهل مانشستر سيتي إلى الدور نصف النهائي لبطولة كأس الاتحاد الإنجليزي لكرة القدم، بفوزه على ضيفه نيوكاسل يونايتد بهدفين دون رد، ضمن منافسات الدور ربع النهائي. سجل بيرناردو سيلفا هدفي المباراة لمانشستر سيتي في الدقيقتين (13) و(31).

وفي مباراة ثانية، حجز كوفنتري سيتي، الذي يلعب ضمن دوري الدرجة الثانية (تشامبيونشيب)، مقعدا له في نصف نهائي المسابقة بتغلبه على مضيفه ولفرهامبتون واندررز بنتيجة (3-2).

وتقدم كوفنتري أولا عبر المهاجم إليس سيمز في الدقيقة (53)، قبل يدرك ولفرهامبتون التعادل عن طريق الجزائري ريان آيت نوري في الدقيقة (83)، ويضيف الهدف الثاني بأقدام الإسباني الشاب أوغو بوينو في الدقيقة (88).

بيرناردو سيلفا رجل مباراة سيتي أمام نيوكاسل

لكن كوفنتري سيتي، بطل نسخة عام 1987، تمكن من إحراز التعادل في الدقيقة (90+7) عبر اللاعب سيمز مرة أخرى. وفي الدقيقة (90+10) منح الأمريكي حاجي رايت بطاقة العبور لكوفنتري بتسجيله الهدف الثالث.

# الوسط

كلمة صادقة.. لخير الكويت

الأثنين 8 رمضان 1445 هـ/ 18 مارس 2024 – السنة السابعة عشر – العدد 4320 | 8 صفحات ـ 100 فلس | رئيس التحرير: عدنان محمد الوزان | www.alwasat.com.kw


### خلال الأسبوع الأول من «رمضان»

# .. 5 ملايين مصلٍ أدوا الصلوات في المسجد النبوي

استقبل المسجد النبوي خلال الأسبوع الماضي 5،225،231 مصلياً وزائراً؛ لأداء فروض الصلوات اليومية، وسط خدمات متكاملة وفّرتها الهيئة العامة للعناية بشؤون المسجد النبوي، لخدمة المصلين والزائرين ورعايتهم.

وبيّنت الهيئة في تقرير إحصائي عن مجمل الخدمات التي قُدمت للمصلين والزائرين بالمسجد النبوي خلال الأسبوع الأول من شهر رمضان المبارك للعام 1445هـ، أن 414،878 زائراً تشرّفوا بالسلام على الرسول –صلى الله عليه وسلم – وصاحبيه –رضوان الله عليهما– كما أدى 134،447 زائراً و107،697 زائرة الصلاة في الروضة الشريفة، وفق الإجراءات التنظيمية المتبعة في تنظيم الحشود ومواعيد الزيارة للرجال والنساء.

وأفادت الهيئة العامة للعناية بشؤون المسجد النبوي أن 10،482 من كبار السن والأشخاص ذوي الإعاقة استفادوا من الخدمات المخصّصة لهم خلال الأسبوع الماضي، كما بلغ عدد المستفيدين من خدمات التواصل بعدة لغات 110،412 زائراً من جنسيات مختلفة، فيما استفاد 12،279 شخصاً من الخدمات المعرفية المتاحة بمكتبة المسجد النبوي، في حين استقبلت المعارض والمتاحف 4،567 مستفيداً، كما قُدم 149،149 إهداءً منوعاً للزائرين والزائرات، إضافةً إلى 648،411 خدمة إرشاد وتوجيه عبر الرقم الموحّد وقنوات التواصل، ضمن الخدمات المتاحة للعناية بالمصلين في المسجد النبوي.

وشملت الخدمات الميدانية، تقديم خدمات الإرشاد المكاني لـ 94،814 مستفيداً، في حين قدمت خدمات التنقل بين ساحات وأبواب المسجد النبوي لعدد 36،172 زائراً، كما قدمت أكثر من 144،000 ألف عبوة ماء زمزم، إضافةً إلى توزيع 15،243 وجبة إفطار صائم في الأماكن المخصصة لإفطار الصائمين في المسجد النبوي.

أداء الصلاة داخل المسجد النبوي

الباحات الخارجية للمسجد النبوي تغص بالمصلين

| مواقيت الصلاة | فجر | شروق | ظهر | عصر | مغرب | عشاء |
|---|---|---|---|---|---|---|
| | 04:35 | 05:54 | 11:56 | 03:23 | 05:58 | 07:15 |

| البحر | أعلى مد | أدنى جزر |
|---|---|---|
| | 07:15<br>16:39 | 00:03<br>11:22 |

| الطقس | العظمى | الصغرى |
|---|---|---|
| | 32 | 21 |

## في الصميم

خطوة مقدرة اتخذتها مؤخرا وزارة الاعلام الكويتية، والتي اعلنت عن انشاء منصة اعلامية جديدة تحت مسمى منصة «51» لخدمة بث المحتوى المرئي والمسموع ، والتي قال مسؤولو الوزارة انها سوف تتجاوز حدود النموذج التقليدي من خلال البث والإرسال عبر الموجات اللاسلكية إلى تقديم المحتوى عبر الأجهزة الذكية والرقمية عبر الانترنت في أي مكان بالعالم.

منصة «51» التي ستنطلق في 12 مايو المقبل نأمل أن تواكب التطورات والتقنيات الحديثة في مجال الإعلام وأن تقدم محتوى مختلف ويعبر عما يشهده العالم من تطور اعلامي وتكنولوجي متسارع.. أن تأتي متأخرا خير من ألا تأتي أبداً.

## Repost

غادة الكويت @GhadaAlfares

اهو اي خبر او اعلان او بيان من الحكومه يهدد او يفضح جناسيهم او هويتهم يسوون لنا لويه ويعترضون !! تري صياحكم طرب مزورين مزدوجين

Raihana @RMAalghanim

كيف نتقدم الى الأمام وهناك نواب يعارضون خطوات الحكومة الإصلاحية وقراراتها!؟ من يرفض قرار وزارة الداخلية الإصلاحي اليوم

هم نفس من رفض قانون المقيمين بصفة غير قانونية والمزورين بالأمس، نفس من عارض قائمة الغش، نفس من عارض أحكام المحكمة الدستورية، نفس من شارك في العبث المنهج.

@archfh فهد الحميدي

لا فرق بين مزوري الجنسية وتجار المخدرات؛ كلاهما ينخرط في أنشطة تضر بمجتمعنا. استغرب كيف يهاجم بعض المرشحين وزارة الداخلية لمجرد دعوتها الشعب للإبلاغ عن أي تزوير. التعاون مع السلطات في حماية مجتمعنا مسؤولية مشتركة.

Marshall @marshalkuwait

ياكثر الخراب بهالبلد تزوير جناسي ازدواجية سراق المال العام فساد مالي واداري الله يعين صاحب السمو الشيخ مشعل الحزم حفظه الله ورعاه على هالمشاكل

@6 weee6erبووووزووووو

4 مشاكل مصيرية تهدد مستقبل الكويت وعلي الحكومة البدء بحلها وتطبيقها فورا وهي : –حل مشكلة المزدوجين –كشف المزورين –حل مشكلة البدون –عدم تطبيق القانون

@appstor64735537 أم عبدالعزيز

\ ياحلو حكامنا والله لو ننخل العالم بمنخل مانلقي مثل حكامنا والشعب الكويتي الطيب

@shah_bandar007 شاه بندر ما غيره_(7

تقوله سحب جناسي المزورين و المزدوجين يرد عليك: اجل اسحب القسايم الصناعية التي استغلت لغير غرضها الاساسي. تقوله سحب جناسي المزورين و المزدوجين يرد عليك: و ليه ما تسحب المزارع اللي تحولت لمنتزهات و استراحات. باختصار الكلام ضايع معاهم، كمل سحب ولا تبالي.

@MonaAlMona3 المنى السبيعي_(8

لما تشوفون المرشحين اللي بيصيرون لا سمح الله نواب للامه خطاباتهم لقواعدهم هي .. بنستحوب وزير الداخليااا ليش..؟وليش. . .؟ ولابد من استجواب ر.الوزرا لن. . .؟ من الحين اقولكم نوع الناخب صار نوع جديد ما تعلمنا عليه الناخب قبل مايركض ورى قبيله او طائفه،، كان مهم عنده

@alifalrashed علي فهد الراشد_(9

رأيي بموضوع إعلان الداخلية: بالنسبة للإبلاغ عن جريمة تزوير الجنسية فلا أرى مانع أو مشكلة بالموضوع لأن هذي جريمة والمواطن مطلوب منه الابلاغ عن اي جريمة يراها أما بخصوص الإبلاغ عن الازدواجية فهذه وان كانت مخالفة تتطلب سحب الجنسية من المزدوج ولكن بعد تخييره حسب القانون ، فلا أرى معنى لطلب الداخلية من المواطنين بمثل هذا الطلب لانها لاتعتبر جريمة حسب القانون، لذلك اتمنى على وزارة الداخلية تدارك هذا الخطأ، واقتصار الموضوع على المزور فقط .

@Alwasatkuwait

# «إنستغرام» يطور خريطة لتحديد أماكن وجود الأصدقاء في أي وقت

يطور تطبيق التواصل الاجتماعي إنستغرام المملوك لمجموعة ميتا بلاتفورمس الأمريكية، خاصية جديدة ستتيح عرض أماكن وجود أصدقاء المستخدم في أي لحظة على خريطة.

وذكر موقع تك كرانش المتخصص في موضوعات التكنولوجيا أن خيار "خريطة الأصدقاء" سيشبه في حال إضافته خيار الخريطة المماثلة في تطبيق سناب شات، مشيرا إلى أن شركة ميتا المالكة أكدت بالفعل تطوير الخاصية الجديدة.

وستتيح الخريطة المنتظرة لمستخدمي إنستغرام عرض الأماكن الفعلية لوجود أصدقائهم، بحسب المهندس ألساندرو بالوزي، صاحب السجل الحافل في أعمال التحديثات والإضافات إلى تطبيقات التواصل الاجتماعي قبل إعلانها أو إطلاقها.

ونشر بالوزي لقطات شاشة "سكرين شوت" تظهر أن خريطة إنستغرام ستسمح للمستخدمين بالتحكم في خيار إظهار مكان وجودهم أمام اصدقائهم، مضيفا أن التطبيق يطور أيضا طرقا لإبلاغ المستخدمين بالأشياء التي تحدث في الأماكن المجاورة لهم.

ولا توجد حالياً أي مؤشرات على اعتزام إنستغرام طرح هذه الخصائص الجديدة على نطاق واسع، حيث إن منصات التواصل الاجتماعي تختبر أحيانا بعض الخصائص والإضافات ثم لا تطرحها للمستخدمين.

ولن تكون خاصية الخريطة أول مرة يضيف فيها إنستغرام خاصية مشابهة لخصائص في تطبيق سناب شات كما حدث عام 2016 عندما سمحت للمستخدمين بخيار "ستوريز".

## «التقويم القطري»: الزهرة يصل أبعد نقطة من الشمس الثلاثاء المقبل

أعلنت دار التقويم القطري، أن ثالث ألمع الأجرام السماوية بعد الشمس والقمر كوكب الزهرة سيصل إلى أبعد نقطة في مداره حول الشمس نقطة الأوج، وذلك يوم غد الثلاثاء، حيث سيكون الزهرة على مسافة قدّرها 109 ملايين كيلومتر من الشمس تقريباً، وبفارق مليوني كيلومتر عما كان عليه يوم الثلاثاء 28 نوفمبر 2023م، حيث كان على مسافة قدرها 107 ملايين كيلومتر من الشمس، وهي أقرب نقطة يصل إليها الزهرة من الشمس.

وذكر الدكتور بشير مرزوق، الخبير الفلكي بدار التقويم القطري، أن سكان دولة قطر سوف يتمكنون من رصد ورؤية كوكب الزهرة بالعين المجردة فجر الثلاثاء أعلى الأفق الشرقي لسماء دولة قطر من بعد موعد شروقه الساعة 4:45 فجراً، وحتى قبل شروق شمس الثلاثاء الساعة 5:39 صباحاً بتوقيت الدوحة المحلي.

وأضاف الدكتور بشير مرزوق أن كوكب الزهرة يصل إلى أبعد نقطة في مداره حول الشمس (نقطة الأوج) مرة كل 225 يوما تقريبا، حيث سيصل إليها من جديد يوم الأربعاء 30 أكتوبر 2024م بمشيئة الله تعالى.

والمعلوم أن كوكب الزهرة كغيره من كواكب المجموعة الشمسية يدور حول الشمس في مدار إهليجي (قطع ناقص) له بؤرتان، وتكون الشمس في إحدى بؤرتي هذا المدار، لذا فإن كوكب الزهرة يصل إلى نقطة بعيدة في مداره حول الشمس تسمى نقطة الأوج، ونقطة أخرى قريبة في مداره حول الشمس تسمى نقطة الحضيض.

ويعد كوكب الزهرة ثاني أقرب الكواكب من الشمس بعد كوكب عطارد، حيث يبعد عنها مسافة متوسطة قدرها 108 ملايين كيلومتر، وهو ألمع الكواكب في مجموعتنا الشمسية، لذا أطلق عليه العرب قديما نجم الصباح ونجم المساء.

# المكسيك.. قيلولة جماعية للمطالبة بحق النوم!

شارك نحو 200 شخص في قيلولة جماعية نُظِّمَت الجمعة وسط الطريق، في أحد أكثر شوارع مكسيكو ازدحاماً وضجيجاً، في مناسبة اليوم العالمي للنوم.

واستلقى المشاركون على حصائر اصطناعية، وأسندوا رؤوسهم إلى وسادات، وغطوا عيونهم بأقنعة، قاطعين الطريق لبعض الوقت، ومعها الإيقاع المحموم لوسط العاصمة المكسيكية، في تظاهرة سلمية من أجل الحق في النوم، بحسب المنظمين.

وأوضحت الطبيبة غوادالوبي تيران من مركز النوم وعلم الأعصاب، الذي نظّم هذا التحرك مع الحكومة المكسيكية، أن جَعلَ النوم حدثاً يلفت الانتباه، يمكن أن يساعد في إطلاق سياسات عامة جديدة، تهدف إلى تشجيع الراحة.

وأضافت: لدينا ساعات عمل طويلة، ولكن ليس في الشركات أمكنة مخصصة للقيلولة.


الوسط

الناشر: دار الأخبار للصحافة والنشر والتوزيع «ذ.م.م.»

إدارة التحرير
هاتف : 25748901 – داخلي : 315– فاكس : 25749612
E-mail: editorial@alwasat.com.kw

إدارة الإعلان
هاتف: 25748905 – داخلي : 269 – فاكس : 25749612
E-mail: advertising@alwasat.com.kw

إدارة التوزيع والاشتراكات
هاتف: 25748905 – داخلي : 269 – فاكس : 25749612
اشتراك الأفراد 25 د.ك - اشتراك الوزارات 75 د.ك

إدارة التسويق والعلاقات العامة
هاتف: 25748905 – داخلي: 269 – فاكس : 25749612
E-mail: marketing@alwasat.com.kw