شفاء 156 حالة ترفع الإجمالي إلى 2622

الصحة: 415 إصابة جديدة بـ «كورونا» وتسجيل حالتي وفاة

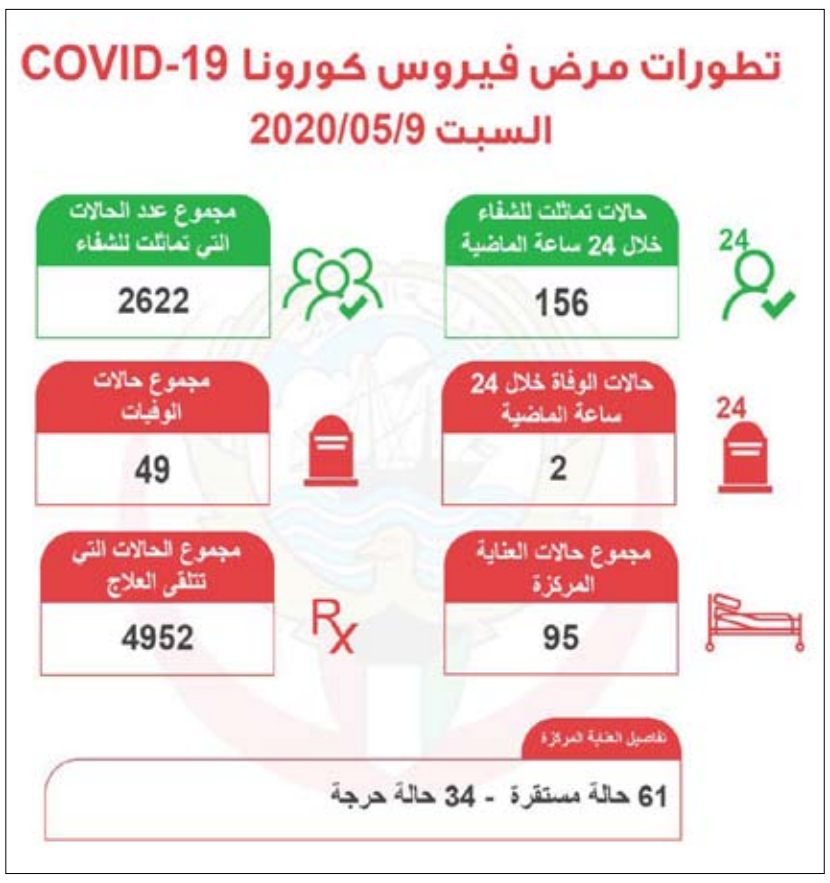

تطورات مرض فيروس كورونا يوم أمس

أعلنت وزارة الصحة أمس السبت تسجيل 415 إصابة جديدة بفيروس كورونا المستجد (كوفيد 19) في البلاد خلال يوم الجمعة، ليرتفع بذلك إجمالي عدد الحالات المسجلة إلى 7623 حالة، في حين تم تسجيل حالتي وفاة إثر إصابتها بالمرض، ليصبح مجموع حالات الوفاة المسجلة حتى أمس 49.

وقال الناطق الرسمي باسم الوزارة الدكتور عبدالله السند في بيان لـ (كونا): إن الإصابات التي تم تسجيلها هي حالات مخالطة لحالات مصابة بالمرض وحالات أخرى قيد البحث عن أسباب العدوى، مشيراً إلى أن الفرق الوقائية تقوم بمتابعة أسباب العدوى وتتبع المخالطين وفحصهم واتخاذ الإجراءات الوقائية اللازمة.

وذكر السند أن بين الحالات التي رصدت خلال ال24 ساعة الماضية (86 حالة لمواطنين كويتيين) و(92 حالة لمقيمين من الجنسية المصرية) و(89 حالة لمقيمين من الجنسية الهندية) و(51 حالة لمقيمين من الجنسية البنغلادشية) أما بقية الحالات فهي من جنسيات أخرى.

وأضاف أن من ضمن مجموع الحالات التي رصدت خلال ال24 ساعة الماضية (172 حالة في منطقة الفروانية الصحية) و(108 حالات في منطقة حولي الصحية) و(60 حالة في منطقة العاصمة الصحية) و(48 حالة في منطقة الأحمدي الصحية) و(27 حالة في منطقة الجهراء الصحية).

أما عن المناطق السكنية، التي رصد فيها أكبر عدد للإصابات خلال ال24 ساعة الماضية، فقد أوضح أنه تم رصد (53 حالة في منطقة جليب الشيوخ) و(48 حالة في منطقة الفروانية) و(46 حالة في منطقة حولي) و(32 حالة في منطقة خيطان).

وفيما يخص آخر المستجدات في العناية المركزة بين أن عدد من يتلقى الرعاية الطبية في العناية المركزة 95 حالة منها 61 حالة مستقرة و34 حالة حرجة ليصبح بذلك المجموع الكلي لجميع الحالات التي ثبتت إصابتها بمرض (كوفيد – 19) وما زالت تتلقى الرعاية الطبية اللازمة 4952 حالة.

وحول مراكز الحجر الصحي المؤسسي فقد بلغ مجموع من أنهى فترة الحجر الصحي المؤسسي الإلزامي خلال ال24 ساعة الماضية عدد 556 حالة وذلك بعد القيام بكافة الإجراءات الوقائية والتأكد من خلو جميع العينات من الفيروس على أن يستكملوا مدة لا تقل عن 14 يوما في الحجر الصحي المنزلي الإلزامي اعتبارا من تاريخ مغادرة مركز الحجر المؤسسي.

وجدد السند الدعوة للمواطنين والمقيمين بمداومة الأخذ بكافة سبل الوقاية وتجنب مخالطة الآخرين والحرص على تطبيق إستراتيجية التباعد البدني موصيا بزيارة الحسابات الرسمية لوزارة الصحة والجهات الرسمية في الدولة للاطلاع حول الإرشادات والتوصيات وكل ما بشأنه المساهمة في احتواء انتشار الفيروس.

وكانت وزارة الصحة أعلنت في وقت سابق أمس شفاء 156 حالة من المصابين بفيروس كورونا المستجد (كوفيد – 19) ليرتفع بذلك عدد الحالات التي تعافت وتماثلت للشفاء في البلاد إلى 2622 حالة.

الصحة: التعاقدات المباشرة الخاصة بمجابهة «كورونا» تتم بموافقة الجهات الرقابية

قالت وزارة الصحة الكويتية أول أمس: إن التعاقدات المباشرة الخاصة ببعض السلع المتعلقة بمجابهة تداعيات انتشار عدوى فيروس كورونا المستجد (كوفيد 19) تتم بموافقة كل الجهات الرقابية بحسب اللوائح والقوانين المنظمة موضحة أن السبب في تفاوت الأسعار هو زيادة الطلب وقيود التصدير المفروضة في بعض الدول.

وذكرت الوزارة في بيان توضيحي لـ (كونا) حول ما يثار في مواقع التواصل الاجتماعي أن "مثل هذه التعاقدات لها ظروفها الخاصة وأسبابها الوجيهة".

وأوضحت أن من أهم أسباب التعاقدات المباشرة التي تتم حرصا على انسيابية تدفق الاحتياجات المتعلقة بمواجهة الأزمة وتجنب الخلل في المخزون الاستراتيجي هو "اعتذار الشركات التي رست عليها الممارسة عن الاستمرار في تنفيذ المناقصة لأسباب متعددة يتم ذكرها في كتب الاعتذار وتتم تخطي عقبة اعتذار الشركات ذات الصلة بتنفيذ الممارسة".

وأضافت أن "بعض الشركات تتقدم بما يفيد بأن المواد أو السلع المطلوبة متوافرة في مخازنها بدولة الكويت ولا ينقصها إلا اعتماد الجهات الرسمية لتوريدها أو تقديم الشركة الوثائق التي تفيد حيازتها للبضاعة في بلد التصنيع مع أخذها كل الموافقات على تصديرها عند الطلب".

وأفادت بأن جمهورية الصين الشعبية وهي أكبر بلد منتج لهذه السلع قامت في الأول من أبريل الماضي بإصدار قانون يمنع تصدير أي مواد من وسائل الحماية الشخصية (قانون فحص البضاعة المستوردة والصادرة) إلا أن تكون شركة مسجلة لدى الجهات الرسمية هناك للتأكد من سلامة ومأمونية المنتجات.

وذكرت أنه "مع نمو أزمة الوباء ارتفعت الأسعار تلقائيا" مستدركة أنه "في العاشر من أبريل الماضي تم تشديد الإجراءات لدى جمهورية الصين وزيادة قائمة المنتجات التي تم وضع القيود السابقة عليها".

وأشارت الوزارة إلى أنه "يتم البدء في إجراءات التعاقد على أرخص الأسعار ومطابقة المواصفات بشرط ضمان التوريد في حينها وعلى حسب عروض الأسعار"، موضحة أنه "لمسنا منذ بداية الأزمة وحتى يومنا هذا تفاوت الأسعار بين حين وآخر بسبب الشح العالمي وزيادة الطلب وحظر مجموعة من الدول التصدير".

وشددت على أن "الأسعار ترتفع وتنخفض على مدار الساعة ويتم مراجعتها بشكل دوري حرصاً على المال العام".

سفارة أذربيجان تحيي ذكرى حيدر علييف.. صديق العالم العربي

أصدرت سفارة جمهورية أذربيجان لدى دولة الكويت بياناً صحفياً بمناسبة الذكرى الـ 97 لمولد حيدر علييف الرئيس الاسبق الزعيم القومي لجمهورية أذربيجان، مؤكدة أنه واحداً من أعظم الرجال في تاريخ أذربيجان – إنه كان السياسي البارز ورجل الدولة العصري ومؤسس أذربيجان المستقلة الذي كرس حياته لتطوير أذربيجان وتحقيق مستقبل سعيد لها.

واشار البيان إلى أنه عمل في الجهات الأمنية وشغل منذ عام 1964 منصب نائب الرئيس ومنذ عام 1967 رئيساً للجنة أمن الدولة التابعة لمجلس وزراء جمهورية أذربيجان وقد منح رتبة فريق.

وانتُخب حيدر علييف في اجتماع اللَجنة المركزية للحزب الشيوعي الأذربيجاني في يوليو عام 1969 سكرتيرا أول للحزب الشيوعي الأذربيجاني، ومن ثم ترأس حيدر علييف الجمهورية. وفي ديسمبر عام 1982 انتخب حيدر علييف عضوا بالمكتب السياسي للجنة المركزية للحزب الشيوعي السوفيتي، ومن ثم عين نائبا أول لرئيس وزراء إتحاد الجمهوريات الاشتراكية السوفيتية.

وأثناء الفترة المذكورة من قيادته، كان دور حيدر علييف حاسماً في التنمية الاجتماعية والاقتصادية لأذربيجان ونظراً لجهوده فقد كانت أذربيجان واحدة من الجمهوريات المزدهرة بالاتحاد السوفيتي. وإذ أنه كان المسلم الوحيد في صفوف القيادات العليا في النظام السوفيتي، فقد كان يعد صديقا للعالم العربي الإسلامي، وكان يدعم بقوة قضايا العالم العربي. وكان دوره أثناء هذه المرحلة من عمله القيادي حاسما في التطور الاجتماعي والاقتصادي لأذربيجان، إذا يعود إلى جهوده الفضل في وضع أذربيجان كإحدى جمهوريات الاتحاد السوفيتي أكثر إزدهارا. وأشار إلى الاهتمام الذي اولاه حيدر علييف لعلاقات بلاده مع الدول العربية والإسلامية.

حيدر علييف

ومنذ نشوء النظام العالمي الجديد بعد انهيار الاتحاد السوفييتي في خريف العام 1991 حرص باني نهضة أذربيجان الحديثة على موازنة علاقاته بين الغرب وأوروبا من جهة أخرى بين البلدان العربية وآسيا من جهة أخرى، مع التأكيد على هوية وانتماء بلده إلى العالم الإسلامي.. وهي السياسة التي تلتزم بها أذربيجان في عهد إلهام علييف. إذ بنى الزعيم الوطني الراحل قاعدة اجتماعية سياسية وعلمية وثقافية وأخلاقية لعلاقات شاملة بين أذربيجان والعالم العربي والإسلامي وتوطيد هذه العلاقات.

وبشكل عام كان الرئيس حيدر علييف ينظر إلى العلاقات مع الدول العربية وجميع العالم الإسلامي من زاويتين هما توسيع العلاقات السياسية والاقتصادية والثقافية والخيرية بين أذربيجان والبلدان الإسلامية، وتعميق العلاقات مع جميع البلدان والشعوب المنضمة إلى العالم الإسلامي، وتعزيز الوحدة والتضامن بينها. وترتبط كافة الإنجازات في الاقتصاد وفي السياسة وفي مجال حل المشاكل الاجتماعية باسم زعيم شعب أذربيجان حيدر علييف. فبفضل إرادته السياسية وبفضل مثابرته وصلابته وطموحه وحبه العظيم لبلاده وشعبه، تسود الآن ربوع أذربيجان الديمقراطية والاستقرار والسلام.

خلال حملات نفذتها الجهات المعنية في أبريل الماضي

البلدية: إغلاق 147 محلاً وتحرير 176 مخالفة في «حولي»

- بلدية «الفروانية» حررت 622 مخالفة وأغلقت 189 محلاً

إغلاق مطعم في "حولي"

ضمن إطار الجهود المبذولة من قبل البلدية لمجابهة تداعيات فيروس كورونا المستجد بناءً على القرارات والتعاميم التي أصدرها مدير عام بلدية الكويت م.أحمد المنفوحي تنفيذا للقرارات التي اصدرها مجلس الوزراء الموقر وقرارات وزارة الصحة ضمن الإجراءات الإحترازية والوقائية، التي اتخذتها البلدية تجنبا لإنتشار فيروس كورونا المستجد، أوضحت البلدية بأن الفرق الرقابية بحولي قامت خلال الفترة من 2020/4/1 حتى 2020/4/30 بتوجيه 235 تنبيها وإنذارا وتعهدا لأصحاب محلات.

وكشفت عن تحرير 176 مخالفة متنوعة، إغلاق 147 محل ومطعم وصالونات ومعاهد صحية ولعب أطفال وصالات تسلية وصالات أفراح مؤقتة. وأشارت إلى غسيل وتعقيم 66000 حاويات مختلفة الأحجام وسلال، رفع 171 مركبة مهملة وسكراب، الأفراج عن 44 سيارة، تحرير 36 مخالفة بائع متجول.

ولفتت إلى توجيه 4 إنذارات بناء، 29 إنذار لسكن عزاب ـ تحرير 7 مخالفات لسكن عزاب فضلا عن مخالفة سرداب مواقف مستغل كمشغل و قطع التيار الكهربائي عن 3 عقارات مخالفة بالسكن الخاص.

وبينت البلدية بأنه تم تحرير مخالفة تعدي على أملاك الدولة وإصدار 4 معاملات إنهاء إشراف إلى جانب إصدار 4 معاملات إيصال تيار كهربائي بالسكن الخاص.

كما أوضحت البلدية بأن الجولات الميدانية التي قام بها الفريق الرقابي بالفروانية خلال الفترة من 2020/4/1 حتى 2020/4/30 أسفرت عن توجيه 2866 إنذارا لمحلات ومقاهي وصالونات ومطاعم وبقالات وأسواق مركزية وأسواق ماشية وأسماك للإلتزام بقرار مجلس الوزراء ووزارة الصحة ولوائح البلدية فضلا عن تحرير 622 مخالفة، غلق 189 محل ومطعم ومقهى وصالونات وأندية صحية ولعب أطفال و صالات تسلية وصالات أفراح مؤقتة.

وأشارت إلى قطع التيار عن 31 عقارا مخالفا وإخلاء 11 عقارا من العزاب إلى جانب إخلاء 60 عقارا من أنشطة تجارية وحرفية وتخزينية وغلق إداري لـ73 نشاط تجاري وحرفي من عقارات مخالفة فضلا عن تحرير 73 مخالفة لعقارات تم إستخدامها في غير الغرض المرخص لها. وأضافت بأنه تم رفع 172 مركبة مهملة وسكراب، ووضع 750 ملصق إنذار على سيارات مهملة ،تحرير 30 مخالفة للمرسوم 87/9 حظر بعض الأفعال المضرة بالنظافة العامة والمزروعات، تحرير 120 مخالفة للائحة النظافة العامة ونقل النفايات 190/2008، وتحرير 124 مخالفة إشغالات طرق بالمخالفة للائحة تراخيص إستغلال الساحات والأرصفة العامة 149/2006 ، تحرير 62 مخالفة لباعة جائلين فضلا عن غسيل وتعقيم 73270 حاوية مختلفة الأحجام وسلال.

النجاة الخيرية: 90 ألف مستفيد من مشروع إفطار الصائم داخل الكويت

ثمّن رئيس قطاع الخدمات المساندة بجمعية النجاة الخيرية د. جابر الوندة تفاعل وتعاون أهل الخير من داخل وخارج الكويت مع مشاريع الجمعية التي تنفذها بشتى الدول، لاسيما ان العالم يعيش ظروف استثنائية في حربه على المرض المتفشي (كورونا المستجد) ، مؤكداً أن النجاة الخيرية غدت بفضل الله صاحبة المبادرات والمشاريع الرائدة التي تقدم خدمات راقية لشريحة المستفيدين وتلبي رغبات المحسنين في ظل اصعب الظروف والأزمات.

مبيناً أن عدد المستفيدين من مشروع إفطار الصائم بالنجاة الخيرية هذا العام وصل إلى 90 ألف مستفيد داخل الكويت (سلال أسر وأفراد ووجبات ساخنة) فقط ممثلة في عدد (5500 سلة غذائية أسر) استفاد منها 27.500 ألف مستفيد، وعدد 2000 سلة إفطار صائم أفراد وتوزيع عدد 60 ألف وجبة ساخنة أفراد للعمالة والجاليات، ليصبح إجمالي عدد المستفيدين قرابة 90 ألف مستفيد من مشروع افطار الصائم (سلال أسر وأفراد ووجبات ساخنة)

جانب من توزيع السلال الغذائية

وأن "النجاة الخيرية" وحرصاً منها على اتباع تعليمات وزارات الدولة واتخاذ كافة الاجراءات الاحترازية للمستفيدين ، وذلك لمكافحة تفشي وانتشار فيروس كورونا، فقد حرصت الجمعية على تحويل فكرة ولائم إفطار الصائم إلى مشروع سلال إفطار الصائم، وذلك لفتح باب الأجر أمام المحسنين والمساهمين، وكذلك تخفيف معاناة ألاف المستفيدين من المشروع وإسعادهم في هذا الشهر الكريم ، أما الوجبات الساخنة كذلك حرصت الجمعية على توزيعها على العمالة والجاليات وفق الاجراءات الوقائية وفق رغبة اهل الخير الداعمين للمشروع.

وبيّن الوندة أن العوائل والأسر الكريمة التي لا تستطيع الذهاب إلى ولائم إفطار الصائم كونها لديها نساء وقواعد وشيوخ وأطفال، قامت النجاة الخيرية بتجهيز السلال الغذائية التي تضم مواد تموينية تكفي هذه الأسر لمدة شهر تقريبا ، على نفقة المحسنين الكرام.

نفذتها إدارة النظافة العامة وإشغالات الطرق في «الجهراء»

القريفة: وضع 8 ملصقات على سيارات مهملة وغسيل وتعقيم 200 حاوية

أعلنت إدارة العلاقات العامة في بلدية الكويت عن قيام إدارات النظافة العامة وإشغالات الطرق بفرع بلدية محافظة الجهراء بتنفيذ جولة ميدانية واسعة النطاق في النهضة والقيروان لرفع السيارات والمعدات الثقيلة وغسيل وتعقيم الحاويات والسلال بهدف إبراز الجانب الجمالي من خلال رفع كل ما يشوه المنظر الجمالي والتصدي لكافة التجاوزات.

وأوضح مدير إدارة النظافة العامة وإشغالات الطرق بفرع بلدية المحافظة فهد القريفة بأن المفتشين بالإدارة قاموا بتنفيذ جولة ميدانية واسعة النطاق شملت منطقتي النهضة والقيروان أسفرت عن وضع 8 ملصقات على سيارات مهملة وغسيل وتعقيم 200 حاوية.

وأشار القريفه إلى أنه لايتم رفع السيارات المهملة والسكراب إلا بعد إتخاذ كافة الإجراءات القانونية بوضع ملصق (X) على السيارات في الشوارع والساحات وعلى الأرصفة و يتم رفعها خلال 48 ساعة، أما السيارات المعروضة للبيع فيتم وضع ملصق (X) ويتم رفعها خلال 24 ساعة.

ودعت إدارة العلاقات العامة المواطنين والمقيمين الإتصال على الخط الساخن 139 الذي يعمل على مدار الساعة.