الصحة: 710 إصابات جديدة و 4 حالات وفاة

شفاء 1469 حالة من «كوفيد – 19» ترفع عدد المتعافين إلى 15750

أعلنت وزارة الصحة الكويتية أمس الأربعاء شفاء 1469 حالة من المصابين بفيروس كورونا (كوفيد – 19)، ليرتفع بذلك عدد الحالات التي تعافت وتماثلت للشفاء في البلاد إلى 15750 حالة.

وقالت الوزارة لـ (كونا): إن التحاليل والفحوص المخبرية والإشعاعية أثبتت شفاء تلك الحالات من الفيروس وسيتم نقلها إلى الجناح التأهيلي في المستشفى المخصص لاستقبال المصابين بالفيروس تمهيداً لخروجها من المستشفى خلال اليومين المقبلين.

كما أعلنت وزارة الصحة أمس تسجيل 710 اصابات جديدة بفيروس (كورونا المستجد – كوفيد 19) خلال ال24 ساعة قبل الماضية، ليرتفع بذلك إجمالي عدد الحالات المسجلة في البلاد إلى 29359، كما تم تسجيل 4 حالات وفاة إثر اصابتها بالفيروس ليصبح مجموع حالات الوفاة المسجلة حتى أمس 230 حالة.

وأضاف الناطق الرسمي باسم الوزارة الدكتور عبدالله السند في المؤتمر الصحفي اليومي أن من بين هذه الحالات المصابة حالات مخالطة لحالات تأكدت إصابتها وأخرى قيد البحث عن مصدر العدوى مبينا انه جار فحص المخالطين لهم.

وأوضح السند أن حالات الإصابة السابقة تضمنت (256 حالة لمواطنين كويتيين) و(143 حالة لمقيمين من الجنسية الهندية) و(91 حالة لمقيمين من الجنسية المصرية) و(93 حالة لمقيمين من الجنسية البنغلاديشية) وبقية الحالات من جنسيات أخرى.

د. عبد الله السند

وذكر أن المصابين حسب المناطق الصحية جاؤوا بواقع (282 حالة بمنطقة الفروانية الصحية) و(140 حالة بمنطقة الجهراء الصحية) و(130 حالة بمنطقة الأحمدي الصحية) و(88 حالة بمنطقة حولي الصحية) و(70 حالة بمنطقة العاصمة الصحية).

وعن أعلى المناطق السكنية من حيث تسجيل الإصابة بالفيروس، فقد ذكر أنها جاءت على النحو التالي (82 حالة في منطقة جليب الشيوخ) و(73 حالة في منطقة الفروانية) و(41 حالة في منطقة خيطان) و(36 حالة في منطقة الواحة) و(28 حالة في منطقة السالمية) و(28 في منطقة سعد العبدالله).

وفيما يخص آخر المستجدات في العناية المركزة، لفت السند إلى أن عدد من يتلقى الرعاية الطبية في العناية المركزة بلغ 191 حالة، ليصبح المجموع الكلي لجميع الحالات التي ثبتت إصابتها بمرض (كوفيد – 19) وما زالت تتلقى الرعاية الطبية اللازمة 13379 حالة.

وحول مراكز الحجر الصحي المؤسسي، قال: إن مجموع من أنهى فترة الحجر الصحي المؤسسي الإلزامي خلال ال24 ساعة قبل الماضية بلغ 437 شخصاً، وذلك بعد القيام بكافة الإجراءات الوقائية والتأكد من خلو جميع العينات من الفيروس على أن يستكملوا مدة لا تقل عن 14 يوما في الحجر الصحي المنزلي الإلزامي اعتباراً من تاريخ مغادرة مركز الحجر المؤسسي.

وذكر أن عدد المسحات التي تم القيام بها خلال ال24 ساعة قبل الماضية بلغت 2934 مسحة، مشيراً إلى أن مجموع عدد الفحوصات بلغ أكثر من 303285 فحص مخبري.

وجدد السند دعوة المواطنين والمقيمين إلى مداومة الأخذ بكافة سبل الوقاية وتجنب مخالطة الآخرين والحرص على تطبيق إستراتيجية التباعد البدني موصيا بزيارة الحسابات الرسمية لوزارة الصحة والجهات الرسمية في الدولة للاطلاع على الإرشادات والتوصيات وكل ما من شأنه المساهمة في احتواء انتشار الفيروس.

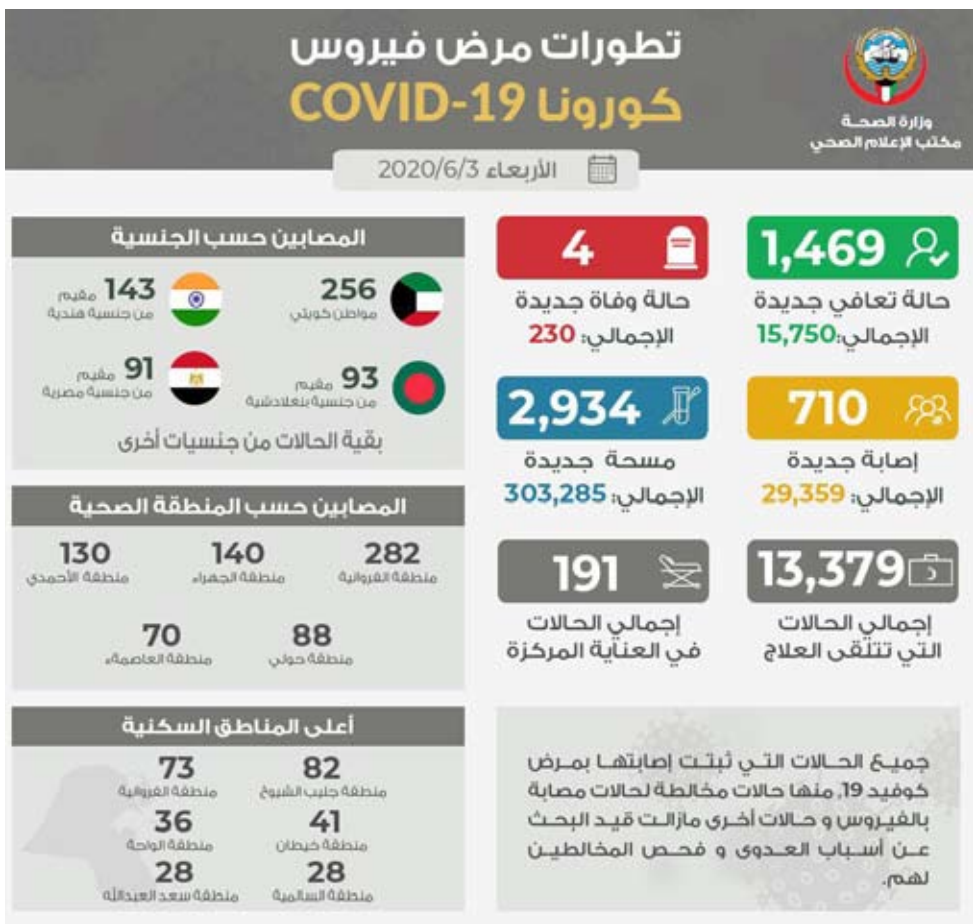

تطورات مرض فيروس كورونا يوم أمس

المنفوحي: الأسواق الموازية شريان رئيسي لإمداد المواطن والمقيم بالمواد الغذائية

رياض عواد

أكد مدير عام بلدية الكويت م أحمد المنفوحي أن بلدية الكويت ومنذ بداية أزمة «كورونا» تراقب وتترجم قرارات مجلس الوزراء، وأضاف أن الأسواق الموازية تعتبر شرياناً رئيسياً لإمداد المواطن والمقيم بالمواد الغذائية، لذلك فإن هناك 125 سوقاً موازياً تقدم خدماتها عن طريق الحجز المسبق.

وأضاف المنفوحي خلال جولة تفقدية قام بها لمركز سلطان في منطقة «شرق»، وسوق السمك، بأنه سعيد بردود الأفعال الإيجابية من المواطنين والمقيمين، وذلك لسهولة الحصول علي الموعد وسهولة الدخول وتوفر المواد الغذائية. مؤكدا أن هذه الجهود الكبيرة وتنسب إلى الكثير من الجهات الحكومية، مثل: وزارتي الداخلية والتجارة وجهات حكومية أخرى تعمل لتقديم خدماتها للمواطن والمقيم.

مشيراً إلى أن وزير البلدية شكل لجنة تتابع وتراقب وترصد وبشكل يومي آخر التطورات سواء على مستوى الفتح أو الإغلاق، وأضاف: بالأمس تم اتخاذ عقوبات قاسية على عدد من الأسواق الموازية لعدم التزامها بالشروط الصحية وتم إغلاقها، لذلك لن نتردد في حال وجود أي قصور من تنفيذ قرارات مجلس الوزراء باتخاذ الإجراءات العقابية تجاه هذه الأسواق الموازية.

وحول زيارته لسوق السمك قال: إنه تم إضافة سوق السمك إلى الأنشطة المسموح بها خلال هذه الفترة عن طريق الحجز المسبق وسهولة الدخول له.

وأضاف: رغم قلة المعروض لكن السوق مفتوح وفيه عرض وطلب، وقد سمحنا بتواجد التجار شريطة التقيد بالاشتراطات الصحية وتقليل أعداد العمالة التي تقف على البسطة إلى شخص واحد، وكل ذلك محاولة لمحاربة هذا الوباء ولكن يلقي في المقام الأساسي هو الوعي الذاتي للمواطن والمقيم.

وعن سؤال حول إحصائيات العقوبات، قال: في كل فترة لدينا إجراءات بخصوص العقوبات حيث قمنا بإغلاق سوقين موازيين ومحاضر مخالفات كثيرة، كما أن البلدية تقوم بنشر بيان دوري حول ذلك لغير الملتزمين بالإجراءات القانونية.

وزير البلدية وليد الجاسم والمنفوحي خلال جولة في «حولي»

وزير البلدية تفقد الأسواق الغذائية في «حولي»

قام وزير الدولة لشئون البلدية م.وليد الجاسم يرافقه مدير عام البلدية م. أحمد المنفوحي بجولة تفقدية لمنطقة حولي المعزولة، في إطار تكثيف بلدية الكويت جولاتها التفقدية للاطلاع على سير العمل في الأسواق الغذائية المركزية وأسواق الأسماك والخضار والفاكهة ومدى الالتزام بالاشتراطات الصحية والوقائية.

م. أحمد المنفوحي متحدثاً لوسائل الإعلام

غسيل وتعقيم حاويات مختلفة الأحجام في جميع فروع البلدية

بلدية «العاصمة» تنقل 428 درباً من النفايات خلال اليومين الماضيين

كشفت إدارة العلاقات العامة في بلدية الكويت عن قيام إدارة النظافة العامة وإشغالات الطرق بفرع بلدية العاصمة بتنفيذ جولات ميدانية من قبل المفتشين للتأكد من غسيل وتعقيم الحاويات كأحد الإجراءات الاحترازية والوقائية للحد من انتشار فيروس كورونا المستجد.

وأوضحت إدارة العلاقات العامة بأن إدارة النظافة العامة وإشغالات الطرق بفرع بلدية محافظة العاصمة كثفت الجهود المبذولة من قبل مراكز النظافة العامة بالمناطق التابعة للمحافظة من خلال تنفيذ جولات ميدانية واسعة النطاق بمناطق المحافظة للتأكد من مستوى النظافة بالمناطق ومتابعة عملية غسيل وتعقيم الحاويات.

وأشارت العلاقات العامة إلى أن إدارة النظافة العامة وإشغالات الطرق بفرع بلدية العاصمة قامت خلال اليومين الماضيين بغسيل وتعقيم 1480 حاوية سعة 240 لتر ، 645 حاوية سعة 1100 لتر فضلا عن غسيل وتعقيم 313 سله متحركة.

وبينت العلاقات العامة بأنه تم نقل 148 درب من النفايات البلدية والسكانية، ونقل 139 درب من النفايات الإنشائية والمخلوطة إلى جانب 141 درب من النفايات السكراب والأثاث والأشجار.

من جهة أخرى فقد قامت الفرق الرقابية في بلدية حولي بتعقيم 6940حاوية مختلفة الأحجام ورفع حمولة 5719م3 من المخلفات مجهولة المصدر.

كما قامت الفرق الرقابية بالفروانية بتعقيم 2607 حاوية مختلفة الأحجام ورفع حمولة 4232م3 من المخلفات مجهولة ورفع سيارتين مهملتين.

وقامت الفرق الرقابية في الأحمدي بتعقيم 4970حاوية مختلفة الأحجام ورفع 6 سيارات وتفرج عن 3 سيارات وتحرير 5 مخالفات.

كما الفرق الرقابية في بلدية الجهراء بتعقيم 2590 حاوية مختلفة الأحجام ورفع حمولة 2680م3 من المخلفات مجهولة ووضع 12 ملصق على سيارات مهملة.

والفرق الرقابية في بلدية «مبارك الكبير» بتعقيم 1041 حاوية مختلفة الأحجام ورفع حمولة 2261م3 من المخلفات مجهولة.

تعقيم الحاويات في بلدية «العاصمة»

رفع النفايات

وضع ملصق على سيارة مهملة في الجهراء

وزير «الأوقاف»: بدأنا وضع آلية لعودة الحياة الطبيعية واستئناف صلاة الجماعة في المساجد

أكد وزير العدل ووزير الأوقاف والشؤون الإسلامية المستشار الدكتور فهد العفاسي أن (الأوقاف) بدأت وضع آلية لتنفيذ قرار مجلس الوزراء للمرحلة الأولى والاستعداد للمرحلة الثانية لعودة الحياة الطبيعية وتنفيذ قرار استئناف صلاة الجماعة في المساجد.

جاء ذلك في تصريح صحفي للعفاسي أدلى به أول أمس عقب ترؤسه لاجتماع مع وكيل الوزارة والوكلاء المساعدين بـ (الأوقاف) لوضع آلية تنفيذ قرار مجلس الوزراء بشأن عودة الحياة الطبيعية تدريجيا.

وذكر العفاسي أن الوزارة انطلاقا من مسؤليتها الشرعية تحرص على سرعة إعادة افتتاح المساجد من خلال البدء في حملة تعقيم شاملة وتجهيز جميع المساجد في المحافظات الست لاستقبال المصلين وفقا للاشتراطات المطلوبة من السلطات الصحية.

وأضاف أن اجتماع اليوم من سلسلة اجتماعات بدأتها الوزارة منذ بداية جائحة فيروس كورونا (كوفيد 19) بشأن تنفيذ القرارات والتعليمات الصادرة عن مجلس الوزراء وذلك استكمالا للدور المنوط بالوزارة الذي بدأته منذ بداية هذه الجائحة.

وأكد استمرار (الأوقاف) في خطتها التوعوية والإرشادية خلال الفترة المقبلة التي أعلنتها الحكومة ضمن خطة عودة الحياة الطبيعية حتى تزول هذه الأزمة وينجلي هذا الوباء عن البلاد والعباد.

ولفت إلى أنه استمع إلى شرح مفصل من وكيل الوزارة المهندس فريد عمادي والوكلاء المساعدين في وزارة الأوقاف والشؤون الإسلامية كل حسب اختصاص قطاعه لما تم تنفيذه من أعمال خلال فترة جائحة كورونا داعيا إلى تقديم تصور خلال أسبوعين لتنفيذ متطلبات المرحلة الثانية لعودة الحياة الطبيعية.

وأشاد بجميع العاملين في وزارة الأوقاف والشؤون الإسلامية من قياديين ومسؤولين وموظفين على جهودهم التي بذلوها في سبيل إيصال رسالة توجيهية وتوعوية وفق منظور شرعي وذلك باستخدام أفضل الوسائل التقنية خلال هذه الفترة التي أثبتت نجاح روح الفريق الواحد.